کتابخانه مجلس شورای ملی
کتاب المعجم فی معاییر اشعار العجم
مؤلف شمس قیس رازی
مترجم
موضوع عروض و بدیع
شماره ثبت کتاب
۵۰۴۹۱
۱۳۲۷۲
۲۷۵

بازرسی شد
۳۶ - ۳۷

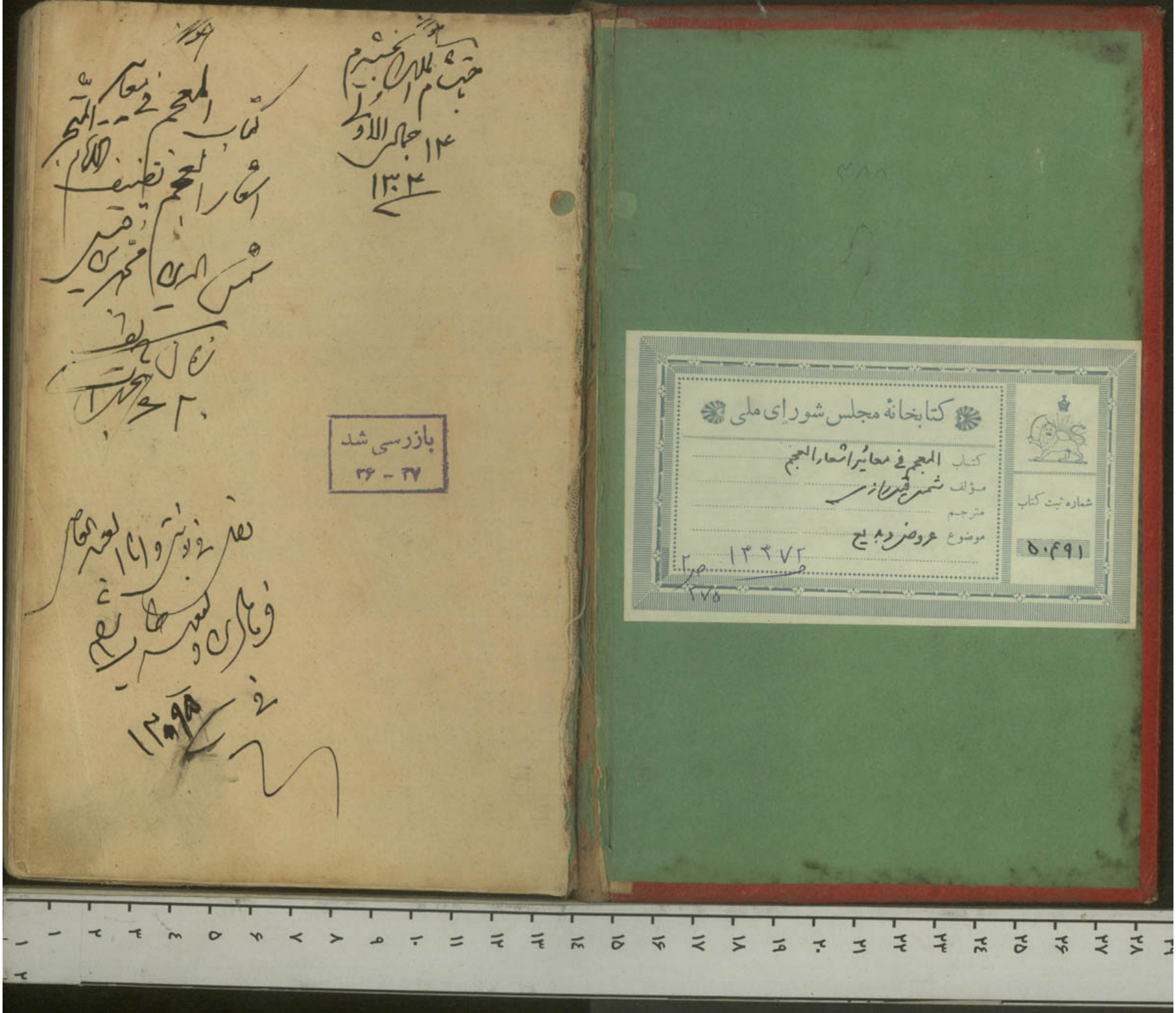

کتابخانه مجلس شورای ملی

کتاب المعجم فی معاییر اشعار العجم

مؤلف شمس قیس رازی

مترجم

موضوع عروض و بدیع

۱۳۴۷۲

۲۷۵

شماره ثبت کتاب

۵۰۴۹۱

باز رسی شد

۳۶ - ۳۷

ر عبال سعد
و شاهده کرد ار صیرم
افاده بود و ذآ استقدلم کما شتکان ایشان بسیر
بود و جان از زندگانی مستقل متبدم شده چو هیچ حال از ان بحسه
و از ان اذیت و بلیت مغره مجیبی می دانستم تا ناگاه بخت خفته بیدار
کوکب سعد از افق تطلع روی بفود اطراف فراهم کوفتم و عنان منقطع کردانیده
و باغموض مسالک و نا ایمنی راهها خود را با من فارس انداختم و بحضن خدمت خاوند
بادشاه سعید اتابک سعد بن زنگی انار الله برهانه و اعلی فی علیین مکانه التجا ساخت
و الحق بادشاهی بود از محض لطف خدا آفریده و در رجرخ خاصه احمت او پرورده
سمه شمایل انسانی او را حاصل و سمه شمایل بادشاهی در و موجود صورتی زیبا
و معنی و الا کرمی کامل و شفقتی شامل بذلی بی دریغ و عطائی بی شمار مرد انکه
کسوتی بر قداو دوخته و غریب نوازی اینی در شان او منزل شده من بنده زاد رحم
حمایت خویش جایی داد و باکرام و اعزاز محظوظ فرمود و بنواخت و تشدید کرد بنایم
مخصوص کرد و محلی موموق و مکانی مخبوط نشانده در مدتی قریب دل با قتصار حالت
و قصور مراسم خدمت ارمغربان حضرت خویش گردانید و بمرتبت خواص حجاب سانید

کوفی و جمن

[illegible] عباد [illegible] الاولیا [illegible] الاعدا المنصور من السما المؤید باعظم
لاسما مظفر الدنیا و الدین غیاث الاسلام و المسلمین عضد الخلفا و السلاطین ظل
الله فی الارضین المخصوص بعنایة رب العالمین قهرمان الملاء الطیبین علاء الدوله
الفاخره ضیاء الملة الزاهره بهاء الامة الباهره منبع السلطنة و الخلافة باسط التصفة
و الرافة محیی الخیرات و ولی الحسنات ماحی البدعات محرز هما کل البر و البحر
منظهر مراسم الاعلاء و القهر وارث ملک سلیمان سلغر سلطان اتابک ابوبکر سعد بن
زنگی ناصر امیر المؤمنین ابد الدهر یابند دارا دو پیوادق عظمت جلال و سوابق
دولت و اقبال با طناب تایید و اوتاد تابید محکم و میرم گردانادکه تا تخت مملکت
بنوبت و زیب این بادشاه بر هیز کار رجال یافته است و مسند بادشاهی بنفاذ
اوامر و نواهی این سریار دس دار آراسته شده اهل خیر و سلامت پای در دامن
امن و راحت کشیده اند و جز بر شده و بطالت سر بگریبان عطلت و بکاهلی و غفلت
فرو برده جور و حیف بسمار انصاف و انتصاف او بسته شد اسباب فاهیت خلق
دست فراهم دان ارجاء و انحای مملکت که بخطوات عدل جایره خواب و بایو کشته بود

اخلاص منحرف شده و بصوارف تدبیر او از حال اعتدال بحال اعتدال بازآمده و ارادهٔ
آمرا و امناکه در ابتهاج مناهج عبودیت متفرق و مختلف گشته بود بلطف استمالت
او بر سلوک جادهٔ استقامت متفق و متألف شده جماعت متمردان که بهجاها و شعاب
و مضایق شعاب تحصن کرده بودند و بای از دایرهٔ فرمان برداری باز کرده
بیمن شهامت و ذکاوت و حصافت رای انور خدایگانی لطف و عنفار بوخ
انقیاد نهاده و ربقهٔ طاعت را کردن در داد و دست تطاول در آستین خویشتن
داری کشیده و روی دل باخلاص بدرگاه جهان پناه آورد و بشتر اع
بدیوار امن و امان بازداد کوهها از متغلبان خالی شد راهها از متسلطان ایمن
گشته کاروانها از اطراف و نواحی بی خمه و مؤنت باج و بدرقه می آیند و می روند و تودگان
در مواضع دور و دشت و معاور و مهب فارغ و آزاد تخم می کارند و می درونند جمع
باری عز شانه و عم احسانه ذات مطهر این پادشاه دین پرور عدل گستر را از کوایم
شمایل پسندیده و جلایل فضایل گزیده آفریده است و لباس حفظ و عصمت
خویش از ذمایم افعال و رذایل اعمال در و پوشیده و بروی خوب و خلق خوش

سکوه عزه

حاکل و جز فساد آن بجایی خویش نقله شود و ان اینست: توسیع: تضعیف: تطویل:
وجون تفصیل از اصیف بسبیل اجمال معلوم شد اکنون زحاف هریک از اصول هفتگانه
کرده از اشعار عجم بر آن شرح دهیم و معانی و اشتقاق هریک بیان کنیم **از اصیف**
مفاعلن حاردات: قبض: کف: خرم: خرب: تخنیق: شتر: بتر:
حذف: قصر: هتم: جب: زلل: معاقبت: مواقبت: **اما قبض** اسقاط
حرف پنجم است جون ساکن باشد و ان در مفاعیلن یی بود و جون یا از مفاعیلن
بیندازی مفاعلن شود و مفاعلن جون از مفاعیلن منشعب شود آنرا منقبوض
خوانند از بهر آنکه حرفی از ان باز کرفته اند **کف** انداختن حرف هفتم بود از حروف
کرکن آخر آن سببی خفیف باشد و جون از مفاعیلن نون بیندازی مفاعیل بماند
بضم لام و مفاعیل جون از مفاعیلن منشعب باشد آنرا مکفوف کویند یعنی حرفی
ازان کم کرده و کفة القمیص نور دامن جامه باشد که در دوزند **خرم**
انداختن میم مفاعیلن باشد فاعیلن بماند مفعولن بجای آن نهند و مفعولن جون
از مفاعیلن خیزد آنرا اخرم خوانند یعنی بریده و خرم پاره از دیوار کویند یعنی بریدن شهر
و بسبب آنکه بدین تصرف کل و تد ناقص میشود بعضی از عجم بسلامت کردند
تخنیق هم خرم است الا آنکه در اشعار عرب این زحاف جز در اول بیت جائز نمی
دارند و جون عجم در سایر اجزای بیت نیز روا میدارند آنرا در غیر صدر نامی نهاده اند
و بکلی باز کرفتن تشبیه کرده اند و مفعولن جون در حشو بیت افتد و از مفاعیلن
منشعب شده باشد آنرا مخنق خوانند **خرب** انداختن میم و نون مفاعیلن
فاعیل بماند مفعول بضم لام بجای آن نهند و مفعول جون از مفاعیلن منشعب باشد

انرا اخرب خوانند و خریب سوراخ جن باشد همچنانکه در لوش هند و ان معتاد ست
و دو حرف از دو طرف مفاعیلن اعنی اخن ابدا زنبیه کردانند شاید که الف اخرب
الف مبالغت و تفضیل باشد یعنی از هر دو طرف جون خرابی بدان راه یافته است **شتر**
شتر جمع است معان قبض و خرم و جون از مفاعیلن بیم و بایند ازی فاعلن بماند و
فاعلن جون از مفاعیلن منشعب باشد انرا اشتر خوانند و شتر عیب و نقصان باشد
و اشتر بکلر حشم دریده باشد و بحکم انکه دو سبب این جزو بدین زحاف ناقص شد انرا اشتر
خوانند **حذف** انداختن سببی باشد از جزو و جون از مفاعیلن لن بیندازی
مفاعی بماند فعولن بجای آن بنهند و فعولن جون از مفاعیلن منشعب باشد انرا محذوف
خوانند یعنی دنبالبریده **قصر** انست که ساکن سببی که در اخر جزو باشد بیندازی
و متحرک انرا ساکن کردانی تا جزو کوتاه شود و مفاعیلن بقصر مفاعیل شود بسکون
لام و آنرا مقصور خوانند یعنی کوتاه کرده **هتم** اجتماع حذف و قصر است
در مفاعیلن یعنی سبب اینداز اند و دیگر سبب را قصر کنند مفاع بماند بسکون عین
و فعول بجای آن بنهند بسکون لام و فعول جون از مفاعیلن منشعب باشد انرا اهتم خوانند
یعنی دندان نشین شکسته و جون بدین زحاف هر دو سبب این جزو مخلا باشد انرا
بدندان پیشین شکسته تشبیه کردند **جب** انداختن هر دو سبب مفاعیلن باشد
مفا بماند فعل بسکون لام بجای آن بنهند و فعل جون از مفاعیلن منشعب باشد
انرا مجبوب خوانند یعنی خصی کرده بسبب انکه هر دو سبب از آخر آن انداخته اند
زلل اجتماع هم و خرم است در مفاعیلن فاع بماند بسکون عین و فاع جون از
مفاعیلن خبیر دانرا زلل خوانند و در لغت عرب امرة زلاء زنی را گویند که بوی دانها

دهد از بینی که تشنه دارد **بتر** در زحاف عجم اجتماع جب و خرم است در مفاعیلن
فا بماند فع بجای آن بنهند و فع جون از مفاعیلن خیزد آنرا ابتر خوانند یعنی
دنبال بریده **معاقبت** و مواقبت در فصلی دیگر بگوییم **ازاحیف فاعلاتن**
که مرکب باشد از دو سبب و وتدی مقرون همارد است **خبن** کف
شکل قصر حذف صلم تشعیث ربع جحف اسباغ معاقبت
صدر عجز طرفان **خبن** اسقاط ساکن سبب است که در اول جزو
باشد و جون انرا که الف است بیندازند فعلاتن شود و معلاتن جون از فاعلاتن منشعب باشد **ازفاعلاتن**
انرا مخبون خوانند و خبن در شکستن کمان جامه باسد کالوپاه شود **کف** در فاعلاتن
فاعلات باشد و فاعلات جون از فاعلاتن حرف را کفوف خوانند **شکل**
اجتماع خبن و کف است در فاعلاتن فعلات بماند بضم تا و فعلات جون از
فاعلاتن خیزد انرا اشکل خوانند یعنی شکال بر نهاد و جون از دو طرف جزو دو
ساکن ساقط شد انرا بشکال کردن جمار با تشبیه کردند **قصر**
در فاعلاتن فاعلات بماند بسکون تا فاعلان بجای آن بنهند و فاعلان جون
از فاعلاتن خیزد انرا مقصور خوانند **حذف** در فاعلاتن فاعلا باشد
فاعلن بجای آن بنهند و فاعلن جون از فاعلاتن خیزد انرا محذوف خوانند **صلم**
در فاعلاتن انست که سبب اوبیندازی و وتد او قطع کنی و قطع در اوتاد همچنانکه
قصر در اسباب یعنی ساکن انرا بیندازند و ماقبل ساکن انرا ساکن کردانند
و بدین زحاف از فاعلاتن فاعل بماند بسکون لام **فعلن** بجای آن بنهند و جون
فعلن از فاعلاتن خیزد انرا اصلم خوانند یعنی که شر از بن بریده و جون بدین زحاف

سببی ازین جزو کم شده است و وتد ناقص گشته آنرا بگوش ازین بوید فتشعیث گوید
تشعیث آنست که فاعلاتن را مفعولن کند و در تغییر عروضیان اختلاف است
بعضی گفته اند که عین را خذف کنند فعلاتن ماند است مفعولن بجای آن نهاده اند و
بعضی گفته اند لام را حذف کرده اند و فاعلاتن ماند است مفعولن بجای آن نهاده اند و
زجاج که یکی از ائمهٔ نحو و لغت است می گوید آنچ مسن بصواب نزدیکتر است آنست
که فاعلاتن را خبن کرده اند فعلاتن ماند است انگه عین را اسکان کرده اند
فعلاتن شده است مفعولن بجای آن نهاده اند ازبهر آنکه فاء را در بحر کامل بسکون
متحرک دو مس از فاصله معهود ست و هیچ جا خرم وتد در میان حرفی نیاورده
و مفعولن چون از فاعلاتن خیزد آنرا تشعیث و مشعّث خوانند یعنی پژولیده
و آشفته کرداینده جحف آنست که فاعلاتن را خبن کنند تا فعلاتن بماند آنگه
فاصله عیدارند تن بماند فع بجای آن نهند و فع چون از فاعلاتن خیزد آنرا مجحوف خوانند
و جحف بمعنی بردن و فراگرفتن چیزی باشد از روی زمین و سیل جحاف سیلی باشد
که بهرچه رسد ببرد و چون ز پس خاف بیفتد حروف این جزو ساقط می شود آنرا
جحف خوانند و بعضی عروضیان مکلف بجای فع سبی بر فاعلاتن افزایند و آنرا
توسیع خوانند حذفکه فاعلاتن و فع را فاعلیتاتن کنند و آنرا توسیع خوانند
والحق این تصرفی فاسد و استادی جاهلانه است ازبهر آنکه بحر رمل در اصل دایره
مثمن الاجزاست و فاع و فع در بیشتر بحور مستعمل است چه حاجت تو که دو حرف
و سه حرف را بدو سبب آخر جزو افزاینده و بیت مثمن را مسدس گردانند اسباغ
زیادت کردن حرفی ساکن است بر سببی که آخر جزو افتد و این در فاعلاتن

فاعلاتان باشد و فاعلیتان بجای او بنهند و آنرا مسبغ خوانند یعنی تمام کرده
چه فاعلاتن خود تمام بود چون حرفی ساکن بر آن فزود بر آنرا تمام کرده گفتند
و بعضی آنرا مسبّغ خوانند از تسبیغ تا مبالغت بیشتر باشد در تمام کردن و بعضی
مشبع خوانند از اشباع بشین معجم و عین مهمله یعنی سیر کرده و چون جزو مجحوف
را اسباغ کنند فاع کرده و چون فاع از فاعلاتن خیزد آنرا محجوف مسبغ خوانند
و همان عروضی مکلف بجای فاع محرکی و دو ساکن بر فاعلاتن افزود و آنرا فاعلیتان
کرده است و این بعینه را تضفیه نام کرده اند و اصل آن از ضفوف ست ضاد
معجم و کوهند درع ضافی یعنی زره تمام و این مکلف این فعل بنا بر تفعیلی نکرده است
و فاعلیتان ضرب مضفّا خواند یعنی تمام کرده و این بصرفی نامعلوم است چه اگر
گفتیم که چون فاع و فع بنفسه حوشش مستعملست تکلف استعمال سه حرف زاید که
فعل را از نسق تفعیل بیرون بردن حاجت ربع آنست که فاعلاتن را
صلم کنند تا فاعل بماند آنگه مخبون کرده اند فعل بماند و فعل چون از فاعلاتن
خیزد آنرا مربوع خوانند و ربع همان رکل مال باشد چنانکه گویند ربعت القوم
یعنی همان رکل مال ایشان بستدم و چون فاعل همان حرف شین بیت و رکل حرفی چنین
ازوی کم می کنند آنرا بهمان رکل مال بستدن تشبیه کرده اند و این هم از آن جنس
سوداء و ضیاء عجم است معاقبت و صده و عجز و طرفاء در فصلی دیگر بگوییم
زاحیف فاع لاتن که مرکبت از دو سبب و وتدی مفروق پنج است گفت
و قصر و حذف و سلخ و طمس اما کف و قصر و حذف در فاع لاتن همانست
که در آن فاعلاتن گفتیم سلخ آنستکه هر دو سبب را از اجزای این فاع لاتن

بستدن

موسع

بیندازی و عین و تد مفروق را ساکن کردانی فاع بماند بسکون عین و فاع را
کہ ازین فاع لاتن خیزد منسلخ خوانند یعنی پوست بیرون کشیده و بعضی عروضیان
این زحاف را امسخ خوانند او وجزو را ممسوخ گفته و این اسم بدین زحاف لایق تر است
طمس آنست کہ ازین فاع لاتن بعد از اسقاط هر دو سبب عین را نیز ساقط
کردانی فا بماند فع بجای آن نهی و فع چون ازین فاع لاتن خیزد انرا مطموس خوانند
یعنی نابدید کردند او بهر آنکه بدین زحاف ازین جزو پس از انتهی نمی ماند **اذاحیف**
مستفعلن کہ مرکب باشد از دو سبب و وتدی مقرون نه است: خبن
وطی: وقطع: وخبل: وحذذ: ورفع: واذالت: وترفیل:
خبن در مستفعلن اسقاط سین باشد مُتَفْعِلُنْ یا فاعلن بجای آن نهند
و مفاعلن چون ازین مستفعلن خیزد آنرا مخبون خوانند **قطع** در مستفعلن
آنست کہ نون بیندازی و لام را ساکن کردانی مستفعل بماند بسکون لام،
مفعولن بجای آن نهند و مفعولن چون ازین مستفعلن خیزد انرا مقطوع خوانند
برای آنکہ هر جا ازو تدی کم کنند بقطع توان کرد و چون قطع و خبن در مستفعلن
مستفعل یا مفعولن بجای آن نهند و این زحاف را **تخلیع** خوانند و چون فعولن
از مستفعلن خیزد انرا مخلع خوانند یعنی هر دو دست بریده و این زحاف از اجزای
اشعار عرب در شعر پارسی نیاید **طی** اسقاط حرف چهارم جزو است چون
چون ساکن باشد و چون از مستفعلن فا بیندازی مستعلن بماند مفتعلن بجای
آن نهند و مفتعلن چون از مستفعلن خیزد انرا مطوی خوانند یعنی در نوردیده
برای آنکہ حرفی از میان آن کم کرده اند چنانکه از میان جامه پاره در نوردند

خبل اجتماع

خبل اجتماع خبن و طی است در مستفعلن مُتَعِلُنْ بماند فَعِلَتُنْ بجای آن
نهند این فاصله کلی است چنانکه در فصل ارکان عروض گفتیم و خبل فساد
عقل و تباهی عضو باشد و چون هر دو سبب ازین جزو بدین زحاف ناقص می شود
و آنرا بدین سبب خود مستثقل می ایدآنرا مخبول خوانند **حذذ** در اشعار عجم
حذف وتد مستفعلن است مستفع بماند فَعِلُنْ بجای آن نهند و فعلن چون از مستفعلن
خیزد انرا احذ گویند یعنی دنبال بریده **رفع** اسقاط سبب اول است از جزوی
کہ اول او دو سبب خفیف باشد چون از مستفعلن سبب اول بیندازی تفعلن
بماند فاعلن بجای آن نهند او چون فاعلن از مستفعلن خیزد انرا مرفوع
خوانند از بهر آنکہ سببی از اول او برداشته اند **اذالت** زیادت کردن
ساکن بر وتد آخر جزو و اندر مستفعلن مستفعلان باشد و آنرا مذال خوانند
یعنی دامن برنهاده و چون مخبون را اذالت کنند مفاعلان آید و انرا مخبون
مذال گویند و باطی و اذالت مفتعلان باشد و انرا مطوی مذال خوانند **ترفیل**
زیادت کردن سببی است بر وتد مستفعلن تا مستفعلاتن شود و انرا
مرفل گویند یعنی دامن دراز کرده و با خبن مفاعلاتن شود و باطی مفتعلاتن
شود و ترفیل در اشعار عرب خوش آیند بود اگرچه بعضی از عروضیان عجم
بر ترفیل حرفی زیادت کرده اند بر شعر پارسی و انرا تطویل نام نهاده مستفعلاتن
را مستفعلاتان کرده و انرا ضرب مطرّل خوانند چنانکه بجای خویش گفته
شود **اذاحیف** مس تفع لن کہ مرکب بود از وتدی مفروق و دو سبب
چنانست **خبن**: و قصر: و کف: و شکل: **خبن** در مس تفع لن هاست

و چون خبل و اذالت بجای خبن و قصر انرا مخبول و مقصور

که در ان مستفعلن و کف و قصر و شکل جزو نیست تفع لن نتوانند بود از بهر انکه
جزو آخر این مس تفع لن سبب است و قصر و کف و شکل از ازاحیف اسباب اند
و از ین مس تفع لن بعد از قصر مستفعل بماند بسکون لام مفعولن بجای آن نهند و انرا
مقصور خوانند و بعد از کف مستفعل بماند بضم لام مفاعیلُ و انرا مکفوف گویند
و بعد از شکل مُتَفْعِل بماند بضم لام مفاعِلُ بجای آن نهند و آنرا مشکول خوانند
و کف در مستفعلن از ازاحیف اشعار عرب است در شعر پارسی نیاید ازاحیف
و شکل
مفعولات هست است خبن و طی و وقف و کسف و صلم
و جدع و نحر و رفع خبن در مفعولات مفاعیل
بضم لام بجای آن نهند و مفاعیل حون از مفعولات خیزد انرا مخبون خوانند
طی در مفعولات متفعلات باشد فاعلات بجای آن نهند و حون فاعلات
از مفعولات خیزد انرا مطوی خوانند کسف اسقاط تا مفعولات باشد
مفعولن بجای آن نهند حون از مفعولات منشعب گردد انرا مکسوف خوانند
اما بعضی عروضیان این زحاف را کشف گویند بشین معجمه بر هفت لون انرا نام
بنهاده بسبب مهملة پی باشند بریدن بود و حرفی از آخر مفعولات افکندن یکی از دو
اسم تعریف کرده اند و حون خبن و کشف هم جمع شوند مفعولا بماند فعولن
بجای آن نهند و فعولن حون از مفعولات خیزد انرا مکشوف محبون خوانند
و باطی و کشف و خبن معا بماند فَعِلُن بجای آن نهند و فَعِلُن حون از مفعولات
خیزد انرا مخبون مطوی مکشوف خوانند و باطی و کسف معا باشد فاعلن بجای آن
نهند و فاعلن حون از مفعولات خیزد مطوی مکشوف خوانند و با خبن و وقف

تصرفات جز بمثال دوشن نشود پس گوییم فاعلاتُ فاعلاتن صد اسا از بهر انکه از
فاعلاتن اول نون افتاده است بعاقبت فاعلاتن دوم و فاعلاتن فعلاتن عجز است الف
از بهر انکه از فاعلاتن آخر الف انداخته اند بعاقبت نون فاعلاتن اول و فاعلاتن
فعلاتُ فاعلاتن ظرفانست از بهر انکه از فاعلاتن اوسط الف و نون انداخته اند بعاقبت
نون فاعلاتن اول و الف فاعلاتن سیم و بعضی عروضیان در باب صدر و عجز حرف ابتدا
اعتبار نکنند نه حرف ساقط و نه معاقبت بعد را صدر خوانند و معاقبت ماقبل را عجز
گویند و این جواب نزد دیگر سدا از بهر انکه در معاقبت اطه که این اسم از انکه فتحه
معاقبت انکس باشد که بنشیند نه انکس که فرو آید و هر جزو که در ان معاقبت قایم باشد و هیچ
حرف ساقط نکرده باشد و ارکان سالم دارند سببی خوانند یعنی با سلامت از معاقبت
مواقبت آنست که سقوط یکی از دو حرف با ثبوت دیگری متلازمان باشند یعنی دو
حرف نه با هم ساقط شوند و نه با هم ثابت باشند و این از مواقبت کواکب اخفی گرفته اند
که چون بخرمستاره فروشد رقیب او هر اینه از مشرق طالع باشد و چون ان طالع
شد رقیب او هر اینه غارب باشد چون قلب العقرب و دبران که یکی در افق مشرق باشد
و یکی در افق مغرب و ظهور هر دو مجتمع نشود و هر دو هم نابدید نشوند و چون حقیقت
مواقبت معلوم شد بدانکه مواقبت در شعر قایم است یا ما عیلن و نون ان در نوع مسکن میان
از بحر هزج اخرب و خاص در نوع بعد از مفعول یا مفاعیل اید بسقوط نون
یا مفاعلن اید بسقوط یا و در مسدس آن صحیح و جز بعد از مفعول مفاعیل سالم نیاید
حسا که بحای حوس بیان کنیم سالم جزوی باشد که بسلامت بود از ازاحیفی که
به حشو تعلق دارد حون خبن و کف و طی و شکل صحیح ضربی بود که بسلامت باشد

از ازاحیفی که تعلق بضروب دارد چون قصور و حذف و جب و زلل و مانند آن تام
بیتی باشد که اجزای صدر آن بر اصل دایره باشد اگرچه بعضی از ازاحیف که
بحشو تعلق دارد بعروض آن راه یافته باشد معتدل بیتی باشد که عروض
و ضرب آن یکسان باشد اگر عروض مستفعلن باشد ضرب هم مستفعلن باشد
و اگر مفعولن باشد هم مفعولن باشد موفور جزوی باشد که در آن خرم جایز باشد و ابوا
خرم نکنند و اخرم ضد موفور است وافی یعنی باشد که تجزیت در آن راه نیافته
یعنی هیچ از آنچ در اصل دایره باشد کم نکرده باشد محرّی ضربی باشد که هیچ بر اصل
آن زیاده نکرده باشند چنانکه با سباغ و اذالت و ترفیل کنند مجزو یعنی باشد که
از اصل دایره آن جزوی از عروض و جزوی از ضرب کم کرده باشند مشطور
بیتی باشد که نیمی از اجزای اصلی آن کم کرده باشند حمائل مربع هزج که در اصل دایره
عجم شمرده در اشعار عرب روا باشد که جماز در آنکل از اجزای بحری که گفته شد چنانکه
از رجز و منسرح که در اصل دایره عرب مسدس بوده و باشد که بر دو جزو از هویکل شعر
گویند و آنرا منهوک خوانند بسبب قلت اجزاء و ضعف آن و در لغت عرب گویند نهکته الحمّی
یعنی تبا و او اضعیف کرد

جماز

در رد کل بحور قدیم و حدیث و نقش دوایر و تقطیع ابیات سالم و مزاحف آن

و بحکم آنکل صناعت شعر در بدو امر مخترع طبع عرب و مبتدع خاطر ایشان بوده
است عجم در کل ابواب تابع آن اند نه واضع و در قسمت اجزاء و ارکان و
تصدیر بحور و اوزان و تقدیر بحور و لا بحور آن ناقل اند نه مستقل الا لزم
که در ترتیب حمائل ابتدا بشرح اوضاع و اصطلاحات ایشان کردیم

بحور

در تقریر بحور و ثبت دوایر ذکر اجناس شعر و تحویل او زان ایشان مقدم داریم
تا آنچ در اشعار خویش بر ان اوزان زیادت و نقصان کرده اند خطا و صواب
آن معلوم گردد و بدو نیک آن روشن شود بدانکه جملهٔ اشعار عرب آنچ در دواوین
ایشان ثابت شده است و راویان ایشان روایت کرده اند باتفاق جنس است بر
عروضیان هر کدام را از ان بحری خوانند و هر بحر را لایق اجزاء و ارکان با توقف
احوال عرب در انشاء و انشاد آن در غنا و حُدا و مدح و هجا و اضاف مکاره و
مفاخرات نهاده اند و جملهٔ آنرا بنج قسم مختلف کرده و هر قسم در دایره مرتب
گردانیده و ترتیب بحور را بنج طویل مدید بسیط وافر کامل هزج
رجز رمل سریع منسرح خفیف مضارع مقتضب مجتث
متقارب و بنا بر طویل و مدید و بسیط بر جزوی خماسی و جزوی سباعی نهاده اند
احد اطول حمار بار فعولن مفاعیلن و اجزاء مدید حمار بار فاعلاتن فاعلن و
و اجزاء بسیط حمار بار مستفعلن فاعلن و چون این سه بحر در عدد متحرکات
و سواکن و ترکیب اوتاد و اسباب موافق متفق بودند آنرا در یک دایره نهادند و بحکم
آنکه اجزاء آن مختلف اند بعضی خماسی و بعضی سباعی نام آن دایره مختلف کردند و از
بهر آنکه بحور این دایره در از ترین بحور شعر بود آنرا بر جملهٔ دوایر مقدم داشتند
برای آنکه طول ابیات و کثرت اجزای آن بشعر عرب بسندیده تر است جهت معانی
مختلف بکثرت اجزا مستوفا تر دست دهد و بدین سبب نام این بحور طویل و مدید و بسیط
نهادند سمّی نا مهادر کثرت اجزاء و طول شعر متقارب المعنی تا از یک دایره ممتاز باشند
و از بهر آن طویل را در دایره مخروبس بر مدید و بسیط تقدم داده تا در یک اوتاد بحور طویل

مقدم بود بر اسباب و مدید و بسیط را اسباب مقدم است بر اوتاد و ابتدای کلام با وتد
قوی تر آید که با سباب چنانکه مثلن در این لغته الم که بنای کلام بر ادراج و اتصالست و از این جهت
مرجا یابد که متحرکات کلامی بیش از سواکن باشد و ممحنین مدید را بر بسیط و بر هر آن تقدیم کردند
که وتد آن بصدر نزدیکتر از وتد بسیط است ○ و بنای وافر و کامل بر سباعیاتی
است که مرکب از پنج متحرک و دو ساکن ○ و اجزای وافر شش بار مفاعلتن ○
و اجزای کامل ○ شش بار متفاعلن ○ و هزج را فاعیل ابر دو بحر در عدد متحرکات
و سواکن و ترکیب ارکان متفق و مؤتلف بودند انرا در یک دایره نهادند و نام آن دایره
مؤتلفه و چون این دو بحر در کثرت متحرکات و توفر و تکثر ابیات بحور دایره
مختلفه بودند انرا در دیگر دایره طویل کردند و هم از این جهت نام این دو بحر وافر
و کامل نهادند و چه ممحنانکه اجزای بحور دایره مختلفه بیشتر از بحور دیگر ست
این دو بحر را ابیات بیشتر از دیگر بحور ست و وافر را بر کامل از آن تقدیم کردند
که وتد آن بر فاصله مقدم بود و وتد در کثرت متحرکات شعری معتدل تر از فاصله
اسباب ــ از بهر آنکه متحرک وتد ضعف متحرک فاصله است و نسبت ضعف معتدل تر بین نسبتین
و بنای هزج و رجز و رمل ○ بر سباعیات طویل و مدید و بسیط ــ اجزای هزج
شش بار مفاعیلن ○ و اجزای رجز شش بار مستفعلن ○ و اجزای رمل شش بار فاعلاتن
و چون فاعیل این بحور در ترکیب ارکان متفق بودند انرا در یک دایره نهادند و بسبب
آنکه فاعیل این بحور کلوبی مستفرج و مجتلب است از اجزای بحور دایره مختلفه مفاعیلن
از طویل و مستفعلن از بسیط و فاعلاتن از مدید نام آن دایره مجتلبه کردند
و اجتلاب چیزی از جایی بجایی بودن ــ و سبب تقدیم هزج بر رجز بعدم اوتاد صحاح

کسم و سبب

کسم و سبب تقدیم رجز بر رمل آنست که رجز در ترادف اسباب افاعیل موافق هزج آمد
و بدین سبب اجزای رجز از رکن دوم هزج منتقل میشود و اجزای رمل از رکن سیم آن
پس رجز را در درجهٔ دوم و رمل را در درجهٔ سوم نهادند تا نسبت فکر اجزا مرعی باشد
و سبب تقدیم دایرهٔ هزج بر دایرهٔ سریع آنست که اوتاد هزج و اخوات آن
مقرونه اند و اوتاد بحور دایرهٔ سریع بعضی مقرونه و بعضی مفروقه
و اوتاد مقرونه از بهر ترادف متحرکات آن قوی تر از اوتاد مفروقه است
که متحرکات مفروقه ارهم جداست و بجمع هزج را از بهر آن هزج نام کردند که
اغلب قصیدات و اغانی عرب بر بحور ست و در غنا و حُدا از توعیه و تحسین آواز
چاره نباشد و هزج کردانیدن آواز ست در غنا و حدا و رجز را از بهر آن رجز
خوانند که عرب غالبا این وزن را در حالت حفیظت حروب و شرح مفاخر اسلاف و صفت
رجلیتخود قوم خود کویند و در این اوقات آواز مضطرب و حرکات تواند بود و رجز
در اصل لغت اضطراب و سرعت است و رمل را از بهر آن رمل خوانند که اوتاد ارکان
آن در هم بافته است و تندی در میاید و سبب و رمل حصیر بافتست و کویند
رمل الرمال یعنی مرد حصیری کار خانه حصیر بافت و بنای بحور دایره سریع بر
بر سباعیاتی است مختلف التراکیب در هر بحر از ان بحور چهار وتد مفروق دو وتد
مفروق است و چون همه درین ترکیب متفق و موافقانه همه را در یک دایره نهادند
و سبب اتکال بعضی از افاعیل این بحور مشابه بعضی استدراوزن و مخالفت در ترکیب چون در
مستفعلن این بحور بعضی از اوتاد اعتبار وتد مفروق دارد و بعضی مفروق و در فاعلاتن
همین سبب چون در وزن موقوف است و در ترکیب هست / اجرام این دایره را مشتبهه نام

کردند و اجزای سریع دو بار مستفعلن مستفعلن مفعولات باشد و اجزای
منسرح دو بار مستفعلن معولات مستفعلن و اجزای خفیف دو بار فاعلاتن
مس تفع لن فاعلاتن و اجزای مضارع دو بار مفاعیلن فاع لاتن مفاعیلن
و اجزای مقتضب دو بار معولات مستفعلن مستفعلن و اجزای مجتث
دو بار مس تفع لن فاعلاتن فاعلاتن و سبب تقدیم سریع بر اخوات آن در دایره
آنست که وتد مفروق او از صدر دور تر است و اوتاد مفروقه حاکل کسم صوت تر
از اوتاد مقرونه است بسبب تواتر متحرکات مفروقه و تواتر متحرکات مقرونه و اوایل
ابیات باید که بقوت تر باشد از بهر آنکه ابتدای کلام است و اواخر اگر سست باشد روا بود
که محل وقف و موضع انقضاء صوت است و سریع را از بهر آن سریع خوانند که بناء اجزای
آن بر دو سبب و تدی است و انشاد اسباب مفروقه علی الخصوص حرکه باوتاد مفروقه
مرکب باشد اقتضاء سرعت و خفت کند و سبک در لفظ آید و چون
منسرح در ترکیب و ترتیب ارکان با سریع موافق بود دانستند در دایره
ردیف او کردانیدند و بر خفیف و مضارع مقدم داشت و هم بدین سبب
دانستند منسرح خوانند که از راه تقدیم اسباب سبک و آسان در لفظ آید و سراح
در لغت عرب آسانی و روانی باشد و گویند ناقة سراح یعنی این یکدم
بآسانی و سهولت و بعضی گفته اند این بحر را از بهر آن منسرح خوانند که در انقضاء اجزا
بحدّی می رسد که گویی از صورت شعر بیرون می رود و برای آنکه در تجزیه به وکله باز
می آید که امثال آن در محاورات عوام بسیار افتد و کسر از اشعر نظم دحاکل بعربی
مزدستة الر باذ نجان ٢ بروزن معلن معولان ٢ و در باسی که می خرد ٢ باذ نجان ٢ بروزن مفاعلن معولان

که می خرد باذ نجان و مفاعلن خبز مستفعلن باشد و این
مفاعلن معولات
قدر از بحر در اشعار عرب بیتی درست نیست و منسرح کسی را گویند که از لباس
خویش بیرون آمده باشد و خفیف را از بهر آن خفیف خوانند که حرکات او تا در مفروق آن
متعلقات اسباب خفیفه از طرفین یعنی از هر دو جانب تفع دو سبب خفیف
بسکون اجتماع اسباب مفرده سبب آن اقتضاء سرعت و خفت کند در لفظ
و بعضی گویند این بحر سبک ترین بحور شعر است برای آنکه بیشتر بر اسامی مطول کبی
انتظام آن در بحور دشوار تر است جعفر ابن عبد الرحمن و ابن عبد الحمید و مانند آن در بحر
باسانی نظم توان کرد حاکل شعر ابن عبد الرحمن عاشر جمیلا
ابن عبد الحمید صار نبیلا و در باسی حاکل بعربی خواجه عبد الرحمن را در کتابت
مسخره عبد الحمید عبد الحمید ترجمه و چون باید ادجیزی در بحری آسان باشد و در دیگری دشوار
دور نباشد کار از اخفیف خوانند خفت او سبک تحمل ثقل این اسامی می کند و سبب تقدیم مسه تطه
خفیف بر مضارع آنست که وتد مفروق خفیف از صدر دور تر است حاکل کفتیم و مضارع
را از بهر آن مضارع خوانند که در ترتیب و تقدیم اوتاد بهزج مانند است یعنی غالبا در استعمال
او مربع باشد کاهزج اصلا او مسدس است و مضارع ازو مشابهت و مقابله است و هزج
مضارع اخرب در دایره مسدس می آیند در استعمال مربع اند و مقتضب را از بهر آن مقتضب
خوانند که از جزو سیم سریع منفک گشته و هیچ بحر از جزو سیم دیگری منفک نیست الا مقتضب
و اقتضاب باز بریدن چیزی از چیزی باشد و چون تازیانه را از آن قضیب خوانند که
شاخی است از اصلی باز بریده و مجتث را از بهر آن مجتث خوانند که از جزو دوم حذف
و اجتثاث از بیخ بر کندن و نهال خرما را که خامی بر آرند و بجایی دیگر نشانند

جنین خوانند و اسم منتضب و مجتث در معنی بهم نزدیک اند و اختلاف لفظ برای
تمییز سه مضارع و منتضب از بهر آن قرار یکدیگر ساختند که عرب اندر دو بحر
شعر انگلستند و زجاج می گوید نمی شناسم کس را از اصحاب لغت و ارباب روایت که
در دو بحر یک قصیده روایت کند و مجتث را از بهر آن باز بس هم بحور داشتند که
وتد مفروق آن بصدر نزدیکتر از جملهٔ بحور است و دایرهٔ سریع را از بهر آن
بود دایرهٔ متقارب مقدم داشتند که در دایرهٔ شش بحر سباعی الاجزا است و در دایرهٔ
متقارب شش یک بحر خماسی الاجزا نیست پس کراهیت داشتند که یک بحر خماسی را
بر شش بحر سباعی مقدم دارند و بنای بحور متقارب بر سه متحرک و دو ساکنست
و اجزای آن نه بار فعولن است و خلیل از این جزو هیچ بحر دیگر تخریج نکرد و از وی
برسیدند که چرا سبب فعولن بر وتد تقدیم کردی و بحری بر وزن فاعلن فاعلن
بیرون نیاوردند جواب داد از بهر آنکه ابتدا باید که قوی تر از انتها باشد و چون
ارکان آن بحر وتدی و سببی بیش نیست کراهیت داشتند که با بتدا انواضع کنند و اند
بحری بر عکس ترکیب متقارب تخریج کنند که اول سبب مفرد در دایرهٔ نهند مقدم تقدیم
کرده باشند و کیلی بعضی مشایخ این تصرف کرده اند و بر عکس متقارب
بحری بیرون آورده و اجزاء آن هشت بار فاعلن و نام آن بحر متدارک نهاده و دایرهٔ
متقارب را دایرهٔ متفقه خوانند از بهر آنکه اجزای آن در ترتیب و ترکیب متفق اند
و متقارب را از بهر آن متقارب خوانند که اوتاد و اسباب آن هم تو دیک اند هر وتدی بر
بر عقب سببی و هر سببی بر عقب وتدی و هم از این معنی آن بحر مستحدث را متدارک
نام نهادند که اسباب آن اوتاد را در یافته است و بعضی از بحور متن خوانند

و بعضی بحر متدانی

فصل

اما سبب اول هر جنس را از اجناس شعر بحری خوانند از آنکه هر یک در تنشی و از آن
مختلف و انواع متفاوت سعتی و کثرتی دارد چه تخت هر یک بواسطهٔ از احیف (یعنی اشا
آن لاحق می شود انواع شعر است و اصل بحر در لغت عرب شکافتن است و دریا
را از بهر آن بحر خوانند که شکافیست فراخ در زمین مشتمل بر آب بسیار و انواع معادن
آبی و گویند فلان کس بحریست در علم و بحریست در کرم و مروت یعنی توسعی دارد در
فنون علوم و مخصوص است بانواع مکارم عادات پس هر جنس از اجناس شعر
طرفیست از کلام منظوم مشتمل بر انواع اوزان و اما علت آنکه جملهٔ بحور را بر پنج
دایرهٔ مختلف نهادند آنست که از بین بحور بعضی بود که اجزاء آن متقدم و ناخیم ارکان
آن هند بحر دیگر بیرون می آید و بعضی بود که اجزاء آن از یک بحر بیش بیرون نمی آمد
و بعضی بود که ترکیب اجزاء آن با ترکیب اجزاء دیگر بحور مناسبتی نداشت و از این جهت
اجزای آن از هیچ بحر دیگر مخرج نمی شد پس طویل و مدید و بسیط را که در اختلاف اجزا
و ترکیب ارکان متفق و موافق بودند و بدین سبب اجزاء هر یک از دیگری بیرون می
آمد در دایرهٔ نهادند و وافر و کامل را که ترکیب هر دو از وتد و فاصله بود
قسمی دیگر ساختند و در دایرهٔ دیگر نهادند و هزج و رجز و رمل را که
ترکیب هر سه از دو سبب و وتدی مقرون بود قسمی دیگر ساختند و در دایرهٔ
دیگر نهادند و سریع و منسرح و خفیف و مضارع و منتضب و مجتث را
که هر یک دو از ده سبب خفیف و حماد وتد مقرون و دو وتد مفروق بودند در
دایرهٔ دیگر نهادند و متقارب را چون اجزای آن موافق اجزای هیچ یک از بحور متقدم نبود

قسم خامس کرده اند و در دایرهٔ علیحده نهاده اند و اما فایدهٔ آنکه دایره را
از میان دیگر اشکال هندسی برگزیده اند موضع بحور کردن اینست که فک
اجزای بحور از یکدیگر در دوایر اسان تر از آن دست دهد که در دیگر اشکال
و فک آنست که اجزای بحر طویل را مثلاً از وزن بحر مدید بیرون آرد و اجزای
مدید را از وزن بحر طویل و این معنی صورت نبندد الا بنقل جزوی یا کلی از اول
یک وزن با آخر آن یا در جزوی از آخر با اول و شکل دایره خطی است مستثنا به
الا جزا و نقطه که از آن فرض کنی انوا هم سود دایره توان گفت و هم پایان دایره
توان داشت و ازین جهت چون بیتی بر محیط نویسی در خواندن آن از هر حرف که اغاز کنی
بدور بهمان حرف باز توان رسید بی نقل جزوی از اول آن با خر یا در جزوی از آخر
باول و فایدهٔ فک بحور از یکدیگر آنست که مبتدی را معلوم گردد که آن بحر از همان
ارکان مرکبست که اخت او و الر سایکی گوید که چون مقصود از وضع بحور در
دوایر آنست که اجزای بحری از بحری که اخت او باشد متحول گردد و متقارب را در
دایره بهیچ اختیبی که از ان متحول تواند شد بس چرا او را در دایرهٔ علیحده نهادند
گویم اگر چه بحر متقارب در اصل اشعار عرب اختی ندارد لیکن از ترکیب و تری سببی
بطبع جنسی دیگر بر عکس این ترکیب ممکن است پس انرا در دایرهٔ جداگانه نهادند
تا مبتدی را معلوم شود که ازین ترکیب جنسی دیگر تخویج می توان کرد الا چه عرب را
بدان وزن شعری نیافته اند فصل چون این مقدمات معلوم شد
بدانکه عجم را بر هیچ یک ازین بحور شاعری کامل نه شعر عذب سهل و ان طویل
و مدید و بسیط و وافر و کامل و مابینی چندان اشعار خوب در نظم آنچنان نقل کرده

بشواعر

یکاشمه خوشنود که بوسی ندهی تو انقدر کلی
بوا سی دو ساعد هم تو فاسکی کلی
عکاظ شعر و معاشر عذوبت

شعرای عرب کرده اند و برای اظهار مهارت خویش در علم عروض کلمه سازند تا
ثقل آن معلوم گردد و وزن آن از طبع سلیم روشن شود **ابیات طویل**

بیت مقبوض عروض سالم ضرب — که در بحر تامترین اشعار عربست

زکاری چرا کیری کزان کار مرترا — همی عاقبت خواهد رسید زشیمانی

فعولن مفاعلن فعولن مفاعلن — فعولن مفاعلن فعولن مفاعلن

بیت مقبوض عروض مقبوض ضرب

بدین عاشقی هر که دهد پند مرا — همی گوید که کینه فشاند با لهی

فعولن مفاعلن فعولن مفاعلن — فعولن مفاعلن فعولن مفاعلن

بیت مقبوض عروض محذوف ضرب

زکاری کجا همتا بخوبی ندانمش — چگویم که اباشد بعشقش صبوری

فعولن مفاعلن فعولن مفاعلن — فعولن مفاعلن فعولن

ابیات مدید بیت سالم مسدس — که اتم اشعار عربست درین بحر

غالیه لفی سمن عاضیتی — سوداء لاسی و زنجیوبیتی

فاعلاتن فاعلن فاعلاتن — فاعلاتن فاعلن فاعلاتن

محذوف عروض مقصور ضرب — زندگانی تلخ لادی مرا زندگانی بی تو ناید بکار

فاعلاتن فاعلن فاعلن — فاعلاتن فاعلن فاعلان

بیت سالم صدر و عجز محذوف عروض و ضرب محشو

چون زمن سیر شدی جانم من — پاسخم چون نکنی بی تن

فاعلاتن فعلتن فعلان — فاعلاتن فعلن فعلان

بیت مشکل از صدر و عجز احشوین مخبون محصور عروض و ضرب

طمع از وفای او نبرم غم بوصفای او نخورم
فعلاتُ فاعلن فَعِلُن فعلاتُ فاعلن فعلان

ابیات بسیط بیت مخبوف و این اقرا اشعار عربست در این بحر

روز من سیاه چرا که تو سیاه خطی اشکم عقیق چرا که تو عقیق لبی
مستفعلن فَعِلُن مستفعلن فَعِلُن مستفعلن فَعِلُن مستفعلن فَعِلُن

بیت مجنوء ازمر دمان دل مخواه ای ستمگری چون دل ببرد کی کلس ایزد اوری
مستفعلن فاعلن مستفعلن مستفعلن فاعلن مستفعلن

بیت مخبول چو بوفا پسر چو بسذا صنمی که بذبان ناوری که تو چرا بغمی
فعلتن فَعِلُن فعلتن فَعِلُن فعلتن فاعلن فعلتن فعلن

ابیات وافر بیت منقوف و این اتم اشعار عربست در این بحر

چو بر گذری همی بکوی بوی چرا نکنی بیکرس بکارم
مفاعلتن مفاعلن فعولن مفاعلتن مفاعلن فعولن

وقطف آنست که لام مفاعلتن را ساکن کرداند و مفاعیلن بجای آن بنهند از کاه لام و نون حذف کنند مفاعی بماند و فعولن بجای آن بنهند و مفاعیلن جون از مفاعلتن منشعب باشد آنرا مقطوف خوانند و قطف در بیوه چیدنست از درخت و بسبب آنکه بدین زحاف و حرکت ساقط شد آنرا بقطف نار رسیده گویند

بیت محصور مقطوف نکاریا بصحرا رو که عالم چو روی خوب تو کس خرم
مفاعلن مفاعلن فعولن مفاعلن مفاعلن فعولن

وعصب آنست که لام مفاعلتن را ساکن کرداند و مفاعیلن بجای آن بنهند

و مفاعیلن

و مفاعیلن چون از مفاعلتن خیزد آنرا محصوب خوانند و عصب بستگی عصابه سر سند و آن بدو بود دو سبب آنکه لام مفاعلتن را بدین زحاف از حرکت باز داشته اند آنرا بحصب تشبیه کرده اند و این وزن را تند هنوج محذوف است و خسرو سرس نظامی گنجوی و وبیس را بر این وزن بکار برده اند و چون هیچ جزوه از وزن مفاعلتن در وی نیست و کار سازنده مستقل شود و از طبع دور حاکی لعبه اند شعر

دکارسا بکن کرس بکارم جو می دانی کاین رغبت فکارم
مفاعیلن مفاعلتن فعولن مفاعیلن مفاعلتن فعولن

بیت آنرا مسدس هوج محذوف نهادن اولیتر از انکه وافر مزاحف بیت مقبوض منقوص مقطوف

اگر یار مرا باز نوازد دلم با غم سودائش بسازد
مفاعیلُ مفاعیلُ فعولن مفاعیلُ مفاعیلُ فعولن

و نقص آنست که از مفاعیلن محصوب نون بیندازی مفاعیلُ بضم لام بماند و مفاعیلُ جون از مفاعیلن که فرع مفاعلتن منشعب باشد آنرا منقوص خوانند اشارت کامل و سالم

چه کند شمن جو جدا شود شمن از ضم بحر آنکه دو زو شبان نشسته بودیم
متفاعلن متفاعلن متفاعلن متفاعلن متفاعلن متفاعلن

شمن بپرست

بیت مقطوع ضرب ووطع در مفاعلن متفاعلن اسد بستان لام مطابق بجای این بهد و فعلاتن جوابد مفاعلن

صنمی که فرقت او همی بکشد مرا همه سالها من ز فراق او بنغالم
مفاعلن مفاعلن مفاعلن متفاعلن مفاعلن فعلاتن

بیت خوص منشعب باشد آنرا مقطوع خوانند

از ان دو چشم مکان پر فریب او عجبا شکه برد شکیب او
مفاعلن مفاعلن مفاعلن مفاعلن مفتعلن مفاعلن

و نقص آنست که تا متفاعلن سکسه مفاعلن بماند و مفاعلن جون از متفاعلن منشعب

باسه انرا موقوص خوانند یعنی گردن گاو ماه و جزء ارسه متحرک فاصله بدین خاصه

کلی ساقط شود انرا کوتاهی گویند و بسه می گویند

ای مهتری که مهتران از خود مهتری — و ای برتری که برتران همه کمتری

مستفعلن مستفعلن مستفعلن مستفعلن

واضمار آنست که دوم فاصله را ساکن کرده و انند مُتَفاعِلُنْ شود مستفعلن بحالی ازین

بیت مجزو موقوف — سمنبری شدم بجهان در زفراق آن سنوبری نگارم

متفاعلن فعلاتن متفاعلن فعلاتن

و این یک عنصری کلمه است نه مرکب و سالمی در بحر سنت و قابل اشکال فاصله

را حذف کردن و مساوی است که این طی است و فرق کرده میان مفاعلتی و مستفعلن یعنی

اسقاط حرف حیاتی در مستفعلن طی خوانند و حطا کردن ازین طی از زحاف اسبار است

نه از زحاف خواصل — شکر که ازان دولبک تو

مستفعلن

بجنم اگر تو یله کنی بسر کل تو که بوندت

مستفعلن مستفعلن مستفعلن

بیدر اگر تو نوکله کنی تو نوکله کنی ولکاسب تغابل طولی و مدید و بسیط در

اشعار عجم انست که احزای آن مختلف است و نظم اسباب آن نامتناسب برای کلی

بناهای هر یک بر حوری خماسی حوری سباعی است نظم طویل بر وتدی و سببی و وتدی

و نظم مدید بر سببی و وتدی و فاصله و وتدی و نظم بسیط بر دو سبب و وتدی

وسببی و وتدی و عدد اسباب هیچ یک متناسب نیست و در اشعار پارسی تناسب ارکان

واجزا را لوازم و بعضی ابیات اشعار دانست تا اگر مثلا شاعری در بحر هزج گوید

نگارمن اگر ما مس بسار دی نکو بودی حوری سداسی و حوری سباعی

مفاعلن فاعیلن مفاعلن مفاعیلن

مادر بحور هزج گوید

مادر بحور هزج گوید دلدارمن اگر مرا در بحر خود رها کند حوری سالم سباعی

مفاعلن مفاعیلن مفاعلن مفاعیلن

وحوری مخبون سداسی چون اجزا آن مختلف است البته ذوق سخن ندهد و طبع قبول نکند

واگر در بحر هزج گوید مرا غم تو ای دوست رحمان و مان برآورد

مفاعیلن مفاعیلن مفاعیلن مفاعیل

هر دو حوزی سداسی که مخصوص بکلی تعلوف است مخصوص و در بحر رجز گوید

بومن حسنه ای صنم حدکنی حسن ستم بروزن مفتعلن فاعلن مفتعلن فاعلن

حوری مطوی و حوری مخبون چون اجزا موافق کدگر نه مقبول طباع آید و هم ازین

جهت است که بوسالم هیچ کل از بحور دایرهٔ مشتبه شعر فارسی خوش نیامده که هم در ترکیب اجزا

مختلف آمده و هم در نظم ارکان نامتناسب اگر سایلی گوید حکم وی در هزج اخرب چه

گوید ازکار دیم در من نگرانستی بروزن مفعولُ مفاعیلن مفعولُ مفاعیلن

و در مضارع اخرب حاصل چه دیگ دلبر من کردام من بحستی مفعول مفاعلاتن مفعول مفاعلاتن

گوید هر یک از اجزای خماسی سباعی و سداسی مفعول و شعری مطبوع است جواب گوید هر

یک از دو وزن در تجزیت محتمل است لکن در نظم ارکان متناسب است برای کل نظم هزج اخرب

بر دو سبب و فاصله و دو سبب است و نظم مضارع اخرب بر دو سبب و دو وتد و سببی

و تناسب نظم در هم ازان موجب عذوبت و علت قبول طبع است و تفاوت نظم با عدم

تناسب اجزا سبب گردانی شعر و موجب نیوشندگی و قساوت است اگر در وزن که گفتیم اگر

اگر بحای خوب خرم استعمال کنند در هزج گوید

گر وزن یکار یم در حالم یکه کردی ودر مضارع گر گوید دلبر من کردام حون بحستی

مفعول مفاعیلن مفعول مفاعیلن مفعول فاع لاتن مفعول فاع لاتن

یا اگر سداسی نیسباعی بود یکه از خماسی است چون نظم ارکان آن نامتناسب می شنود

ثقیل و ناخوش می‌آید مثل نظم هزج اخرم بوسه سبب و وتدی و دو سببی سوده و
نظم مضارع اخرم بر چهار سبب و وتدی و سببی می‌آید و معاوف نظم ارکان و برادف
اسباب موجب اختلال شعر باشد و اما ثقل و افرو کامل از ان جهت است که ترکیب آن
بر وتدی و فاصله است و متحرکات این ترکیب بر سواکن آن زاید است زیادتی خارج از اعتدال
برای آنکه بنای این بر پنج متحرک و دو ساکن است و میان پنج و دو نسبت ضعف است و زاید
نصف یعنی پنج دو بار و نیم چند دو است و غایت کمال شعر فارسی از زیادتی متحرکات
بر سواکن تجاوز نکند نسبت ضعف است که صحیح تر این نسبت است و آنرا در علم موسیقی
الذی یا الکل خوانند و مضاعف ثنوی نمی‌گویند و نسبت پنج با دو که نسبت ضعف و
زیادت نصفی است المضاعف الثنوی و الزایده خوانند و آن درست از تالیف اعلال

موسیقی حصاکل از بحر رمل گوید ب — نه تو گفتی ارکوی من ازین خبر ندارم
و در بحر مجتث گوید ب — فعلات فاعلاتن فعلات فاعلاتن

اگر مواضع عسر کلام در یابند بر وزن مفاعلن فعلاتن مفاعلن فعلاتن
که هر دو وزن مرکب است از هشت متحرک و چهار ساکن و نسبت هشت و چهار نسبت
صحاست لاجرم اوزان مطبوع و اشعار مستعذب این بسیار و امثال
معلوم می‌شود که اصلاح اجزا و عدم تناسب نظم ارکان و افزونی متحرکات اوزان
بر سواکن آن زیادتی خارج از اعتدال موجب کراهی سمع است و سبب نبوت طبع
اران و دوری آن که موجب غلبه ظن است که اهی می‌تواند در جمیع صور اوزان
که اتفاق اجزا و تناسب نظم ارکان و تعادل متحرکات و سواکن آن علت عدوت سمع
اما علت آنکه این اصلاحات در اسعار تازی متحمل است و سبب کراهی سمع نمی‌گردد

در شعر فارسی متحمل نیست و گران می‌گردد علم السر و الخفیات مرد اند و بما ناهم آفریده
را بر سته آن وقوف نداده اند — چون این قواعد معلوم شد دران ده بحر که
مدار اشعار عجم بر انست بر سبیل اجمال عروض از جنس تقسیمات باطل و استخراج
بحور مستبدع مستشنع و اوزان مستقبح مستهجن بجهان خلط و خبط کرده اند
که شرح توان داد و من در این تالیف از هر یک طرفی بگویم و آنچ صوابست در
تقدیم بحور و ترتیب دوایر بیان کنم اول هزج را سه بحر نهاده اند بحر سالم
و بحر مکفوف و بحر اخرب و رجز را دو بحر نهاده اند بحر سالم و بحر مطوی
و رمل را دو بحر نهاده اند بحر سالم و بحر مخبون و سوالم هر سه را دو دایره نهاده اند
و آنرا مؤتلفه نام کرده و مزاحفات آنرا در دایره دیگر نهاده و نام آن دایره
مختلبه کرده و الحق این استنباط جاهلانه است و تصدی فاسد از برای آنکه
بحر اسم جنس است شعر کلام منظوم که تحت آن انواع اوزان است و هر نوع را بصفتی
معروف گردانیده اند تا بدان وصف از یکدیگر ممتاز باشند چون هزج مکفوف
و هزج اخرب و رجز مطوی و رمل مخبون و مضارع اخرب و مجتث مخبون
و مانند آن پس هر نوع را که از جنسی منبعث باشد و بدان منتفع ایم جنس
نهادن و در دایره علی حده آوردن وجهی ندارد و این جماعت چون دیده اند که
مزاحفات بحور از سوالم مفکوک می‌شود پنداشته اند که سوالم بحور
را دوایر لازم است مزاحفات را نیز دوایر لازم آید و درین هم غلط کرده اند
از هر اکل هزج مکفوف و هزج اخرب را در یک دایره جمع کرده اند
و ندانسته اند که همچنانکه سوالم از مزاحفات بیرون نیاید مزاحفات نیز

چون در ترجیح یکدیگر نسبت ندارند از یکدیگر مفعول انشوند پس هزج
مکفوف که اجزای آن مفاعیل مفاعیل باشد از هزج اخرب که اجزای آن مفعول
مفاعیلن بود چگونه بیرون آید بلی اگر متحرکی ساکن گردانی و ساکنی را
حرکت دهی و حرفی از جزوی بدیگری نقل کنی فکر ممکن باشد خاکل در مکل اخرب
از مکفوف کوسی فاعیل مفاعلتن تا مفعول مفاعیل بحال آن بنهی و آنکه
تخریج جزوی از جزوی باشد بلکه تغییر ارکان عروض بود و فکر در عروض
انست که اجزای بحری از اجزای دیگری بیرون آری خاکل هیچ تغیر باسباب
واوتاد و فواصل آن هیچ یکرا زیاده نباید یعنی متحرکات و سواکن آن از اصل خویش
متغیر و متبدل نشود خاکل در فصل فکل بیان کرده آید و این کس مکرر فکل بحری
از بحری هم ندانسته است دیگر آنکه از بحور دایرهٔ مشتبهه در اشعار عجم بعضی
مثمن الاجزا می‌آید و بعضی مسدس الاجزا و ازین جهت آنرا دو دایره لازم بود اینجا
دین نیز تبعا لغیر ضبط کرده‌اند اول آنکه منسرح را دو بحر نهاده و مثمن آنرا منسرح کبیر
خوانده و مسدس آنرا منسرح صغیر و خفیف را دو بحر نهاده مثمن آنرا خفیف صغیر خوانده
و مسدس آنرا خفیف کبیر بر عکس تسمیت منسرح و عذر خواسته که خفیف در دایرهٔ
مثمن مربع مستعملست و در دایرهٔ مسدس سقام و مربع بنسبت با مسدس صغیر
باشد و ندانسته‌اند که اجزای بحری در اصل دایره مثمن الاجزا باشد مسدس آنرا
مجزو خوانند و مربع آنرا مشطور و جز از بحر خفیف علی الحالات
کلها بیت مثمن خوش آیند و مستعمل نیست آنرا اجز در دایرهٔ مسدسات باید نهاد
و مربع آنرا مجزو و مسدس شمردنه مشطور و مثمن و هر بحر که مثمن آن خوش آید و مستعملست

در دایرهٔ مثمنات

در دایرهٔ مثمنات باید آورد و مسدس آنرا مجزو و آن دانست تا مدس از طولات خنک
و کلفات ناهموار احتیاج نیفتد و اما آنچ مقتضب را در دایرهٔ مثمنات آورده‌اند
و ازان جزو مربع مستعمل نیست آنرا وجهی می‌توان نهاد برای آنکه مقتضب از خرد و منسرح
مفعولات است و اگر در مثمن آن سبیع نگه دارند از روی مشابهت بتربیع چندان مستثقل
نیاید و نیز چون در بحر هزج در تازی و هم در پارسی شعر بسیار نیست و انچ نقل کرده نادر
و اندک است بران التفاتی نکرده‌اند و آنرا بموضع نقل خویش ملحق گردانیده و دیگر
آنکه بحر مضارع را در تثمین و تسدیس دو بحر ساخته‌اند و مثمن اخرب و مکفوف
از یکدیگر مفعول آنکه در دیگری متحرکات و سواکن ارکان بر یکدیگر راه یابد و اگر شایستی
که دو نوع شعر را در دایرهٔ نهند که هیچ کل قرین خود مفعول نگردد پس در وجود
دایره هیچ فایده نبودی و هم بحور را در کل دایره نهادندی

فصل

بحکم آنکه بحور دایرهٔ مشتبهه مختلف الاجزا فاعیلتن و در بحر هزار و پنج مجموع و دو
و پنج مفعول قاست از تصریف ارکان آن اجناس بسیار تخریج می‌توان کرد
و اگر خلیل اغلب آن بر شمرده است و بهر یکی اشارت کرده و بحلتی واضح
و اسماء آن باز نموده جماعتی متاخران بخیال مهارتی که خود را در علم عروض
تصور کرده‌اند و دران سعیها و باطل نموده‌اند و بحرها بی تخریج کرده‌اند با این
غایت هیچ صاحب طبع بران اوزان شعر نگفته و بعد ازین نیز نخواهد گفت لغت
و بیشتران از بحور قدیم بیرون آورده و لیکن بسبب کثرت ازاحیف و دوری از طبع
مهمل مانده است و آن جماعت در تقطیع آن غلط کرده‌اند و انواع بحوری مستبدع نداشته
و متقدمان شعرا عجم در باب مبالغت زیادت نموده‌اند و استخراج بحور تقلیل

اهمال

بیشتر کرد لاجرم سی و اند بحور از این دایره بیرون آورده اند و هر یک را
بر سبیل عمیا او کلمه ای خبط اعشق نامی نهاده اند چون بحر اصم و بحر اوس
و بحر ابلم و بحر صریم و بحر سلیم و انرا در چهار دایره نهاده اند نام یکی منخلط
و یکی منقلبه و یکی منعکسه و یکی منحلفه و بحقیقت کمال جهل انشان بیش از آنکه
اشعار ناخوش این بحور شنوند از تسمیات بحور و دوایر تقدس می توان کرد
و مهمانداشته اند که هر ترکیب که از اجزاء عروض ممکن کردد شعر باشد
یا جایز دانسته اند که خلیل در تسمیه طویل و مدید و رجز و رمل و منسرح
و خفیف و در تلقیب دوایر جمع مختلفه و مؤتلفه و مشتبهه جز تعریف مجرد
هیچ منظور نداشته و هیچ بحثی در تسمیات تصور نکرده اکنون هیچ عاقل
مناسب وزن شعر را بداند و اخر سن نام نهد و دوایر انا منخلط نخواند و من جمله از اصول
دوایر و بحور قدیم فارغ شدم اجناس یکدایره از این دوایر شروع دهم تا
اهل خبرت را از سخافت عقل و رکاکت طبع اینان عبرت بود و از جهل
مرکب و بنوادر دانش بخدای تعالی پناه هند و اینک حال را در زیر موضع بیان
خواهم کرد سه بحر است که انرا از جمله دایره سریع می نهند یکی مستخرج
از سبب دوم آن بر تفعلن مس تفع لن مفعولات مس تفاعلاتن
فاعلاتن مس تفع لن بهوس اید و انرا بحر غریب و صدیر نام کرده اند و دیگری
از وتد مجموع جزو بر علن مستفعلن علن مفعولات مستفعلن تخریج کرده اند
تا معاعلن معاعلن فاعلاتن بهوس اند و انرا بحر قریب خوانده اند و دیگری
از وتد مفروق مفعولات تخریج کرده اند بر دو لات مستفعلن علن مستفعلن علن مفعو

تا فاع لاتن

جون از تعدید بحور و نقش دوایر بر نهج صواب و طریق
مستقیم فارغ شدم فصلی در ذکر تقطیع شعر و دقایقی که در آن باب رعایت باید کرد
بنویسیم بدانک تقطیع شعر آنست که بیت را از هم فرو کشایند و بر اسباب و اوتاد و فواصل
قسمت کنند تا هر جزوی در وزن برابر جزوی شود از افاعیل بحدی که این بیت از آن منشعب باشد
خانکه اسباب در مقابل اسباب و اوتاد در مقابل اوتاد و فواصل در مقابل فواصل افتد و در این باب
اعتبار بملفوظ شعر را باشد نه مکتوب را یعنی هر حرف که در لفظ نیاید اگرچه در کتابت باشد آنرا
اعتبار نهند و هر چه در لفظ آید اگرچه در کتابت نباشد در تقطیع حرفی محسوب دارند چون
الف آش و آهو و آسمان و غیره که اگرچه در این کلمات بکل الف پیش نویسند چون باشباع همزه
الفی ملفوظ می شود آنرا بحرفی ساکن محسوب دارند و همچنین هر تشدیدی را بحرفی محسوب دارند
خانک یا بهجت بر شده بر آسمان هفتمین بروزن فاعلاتن فاعلاتن فاعلاتن فاعلات
و اما آنچه در کتابت باشد و در لفظ نیاید هفت حرف است واو ها یا نون تا با دال
اما واو غیر ملفوظ سه نوعست واو عاطفه و واو پایان ضمه و واو اتمام ضمه و واو عاطفه خانک
دلدار و دل نکو بده تن و دوست که این واوات در لفظ نیاید و فتحه آنرا بضمه بدل کنند
و با قبل آن دهند مکر جایی که تحقق آن لعتاج افتد خانک رفتی و کار بان نیامی چکنم
مفعول مفاعیل مفاعیل فعل و خانک دیگر گفته است سفید بوف برآمد بکوهسار سیاه
وآن کجا نکرانست ناکوار شدست وجون حدیث شد آن سرو بوستان آرای
وآن کجا نکرایت کشت زود کزای بروزن مفاعلن فعلاتن مفاعلن فعلان
و تصریح آن وزن بحدکه رودکی گفته است بحر الاستعمالست غیر مراعی اول نزدیک
شاعران شعر و اما واو پایان ضمه چون واو تو در دو که در صحیح لغت دری ملفوظ است
خانک مرا تو مژده دوستکامی مکر که ضرورت وقف لازم آورد آخر شعر بحرفی ساکن
بروزن مفاعلن فعلا تن

محسوب خواند جمالک همه سر بآستانهٔ تو بوزن فعلاتن مفاعلن فعلن
که واو تو درین شعر بجای نون فعلن باشد و همچنین واوجو و همچو اگرچه در کتابت باشد چون
از لفظ ساقط است در تقطیع نیاید جمالک ای قد تو همچو تیر و قدم همچو کمان بوزن
مفعول مفاعیل فعولن فعلان و این مصراع را بوزن رباعی تقطیع توان کرد جمالک
مفعول مفاعلن مفاعیل فعول و اما واو اتمام ضمه جون و او خواندم و خواسته و خواجه
و خواجه و امثال آن که گویی حرکت ماقبل این واوات فتحه بوده است و بسبب واو آنرا بوی
از ضمه داده اند چون ملفوظ نیستند از تقطیع ساقط دارند اما ها غیر ملفوظ
جون هاخنده و گریه و پیوسته و آهسته و خانه و نامه را حکم همانکه در واوات گفتیم
و یاآت غیر ملفوظ چون نی دکی و جی اگر یا بنویسند حکم واوات و آآت دارند
بحثش در تقطیع حاجت نبود و اما نون غیر ملفوظ هر نون که ماقبل ساکن باشد ملفوظ
نگردد جمالک جون نگارین روی او در شعر نخست فاعلاتن فاعلاتن فاعلان
که نون جون و نون نگارین از تقطیع ساقط است و اما تاآت که ماقبل آنها ساکن باشد چون
جون تاءمست و پست و ناخت و باخت اگر در میان شعر افتد هر آینه بحرفی متحرک محسوب بود
جمالک من بهر تو دست بردم بوزن فاعلاتن فاعلاتن که تاء دست در بن وزن
بجای عین علای افتد و آن متحرک و اگر در آخر پست افتد بوزن افاعیل زاید
نباشد بحرفی محسوب باشد جمالک ای نرگس بر خمار تو مست بوزن مفعول مفاعیلن
و اگر بوزن افاعیل اصلی ناید باشد و لیکن باشباع یا لذات آنرا بوزن زیادة
توان کرد هم ساقط نشود جمالک او بجشم امید سخت عزیز زیست
بوزن فاعلاتن مفاعلن فعلاتن اگرچه حرف تا درین شعر بر فعلاتن زیادت است
اما چون باشباع ساکنی درین حرف زیاده می توان کرد از تقطیع ساقط باشد
جمالک از سر بهر تو دلم برخاست بوزن فاعلاتن مفاعلن فعلان
که حرف تا درین شعر بر فعلان زیادت و فعلان اصلم سمعت و در اشباعی

دیگر توان کرد لاجرم بهمه حال از تقطیع ساقط کرده و تا ساکن که پیش از دو ساکن
دیگر باشد اگر در میان پست افتد و در لفظ توان آورد از سه ساکن ثلاثه ساکن
اول یا ساکنی محسوب باشد و دوم بحرکتی محسوب باشد و سیوم از تقطیع ساقط بود
جمالک باخت دلم با تو بهر بوزن مفعلن فاعلان که الف باخت
بجای فاء مفعلن است و خا بجای تا مفعلن و تا از تقطیع ساقط باشد
جمالک آنرا حرکتی مختلس دهند و اگر در لفظ توان آورد
جمالک نیکوست بخت خفته نیکوست مکن و آن لایق دشمنست با دوست مکن
بروزن مفعول مفاعلن مفاعیل فعل
جون تا نیکوست و دوست درین شعر از لفظ ساقط اند در تقطیع
نیاید و اگر با آخر پست افتد و بروزن افاعیل زیادة نباشد
جمالک مرا تا غم عشق دلبر بجاست بروزن
فعولن فعولن فعولن فعل
البته سین ماقبل تا را حرکت باید داد که درین شعر بجای
لام فعول است و اگر بروزن افاعیل زیادة باشد هر آینه
ساقط تواند بود جمالک گفتیم التقا ثلاثهٔ سواکن و التقا اربعهٔ
سواکن محالست و اما با و دال غیر ملفوظ حکم سمانست که
در تاخت و باخت گفتیم جمالک
کار دبرداشت دکار او بگزار بروزن فاعلاتن مفاعلن فعلان
و ایضا ٭ جو کشتاب باد داد لهراسب تخت بروزن
فعولن فعولن فعولن فعول که دال و با را کار و گزارد و

وکشاسب ولهراسب درین اشعار از تقطیع ساقط اند
در لفظ نیز مختلس باید آورد تا وزن درست آید
وبیرون ازین حروف که برشمردیم هر حرف که در خلال
شعر یابد و آخر آن در لفظ نیاید از تقطیع ساقط
باشد چنانک درین بیت

شتاب چندین ای بری ناد | برکشتن عاشق بیداد
مستفعلن مستفعلن | مستفعلن مستفعلن

که حرف دال بر مستفعلن تن زیادت است وکلی از متکلفان
بر توفیل ساکن زیادت کرده است وآنرا تطویل نام نهاده
وتقطیع این بیت بر مستفعلن مستفعلن تان کرده واین تکلفی
بارد ست وبرای تصحیح شعری بارد ونظمی بیاذوق کل متفنن
گفته باشد قواعد عروض برانداختن واز مقاییس مطرده
آن عدول کردن وجهی ندارد وعروض ازین اضطراب آن بود
تا معلوم کرده که در اصول ارکان عروضی بسبب متوسط
وتد بمجتمع حاجت نیست وآن عروضیان دان گفته است
که اسباب سه واوتاد سه وفواصل سه است بطلان آن محقق
وبچون شرح تقطیع کرده شد وبتدی را بر قوانین افاعیل آن وقوف
داده آمد بتقریر بحور وایراد ابیات سالم ومزاحف وعذب وثقیل
وقدیم وحدیث آن خوض کنیم بعون الله تعالی

حسابا گفته اند دل درد بیم شوشاوا کو | ای زوجم دشت لهوپا اواکسر
مفاعلن مفاعیلن مفعولن | مفعولات مفاعیلن مفعولن

راهی کم بوبته کوهین اویران | انا وزمی بکر آواز واکسر
مفعولات مفاعیلن فعولن | مفاعیلن مفاعلن فعولن

ازین سخت گاری وبنیشی ده | وزین کی خسته ور ما اواکسر
مفاعیلن مفاعلن فعولن | مفاعیلن مفاعلن فعولن

شده ده دوری تنه ببرد بکردیم | بونیشی امن وزنا اواکسر
فاعلات مفاعلن مفاعیل | مفاعلن مفاعیلن مفعولن

وباشد که مفاعیلن وفاعلاتن ومفعولات این هم جمع می کنند چنانکه نهادی

دل یکیاں کنه نی هرسود کینی | تومی او کنه شی بدزو وکینی
مفاعلات مفاعلن فعولن | مفعولات مفاعلن فعولن

دوای درد هر زوواسوی شد | کیان کش تو بسما بود کینی
مفاعیلن مفاعلن فعولن | مفعولات مفاعیلن فعولن

واین خطا فاحش تر از آن اولین است از بهر آنکه هر جنه فاعلاتن بجای مفاعلن
ساده وجهی ندارد اما آخر فاعلاتن بنفس خویش در افاعیل عروضی اصلی است
علی حده ومفعولاتن در هیچ عروض نه در اصول افاعیل ونه در فروع آن
تا اول هیچ وزن مستعمل نشود الا کسی خواهد که بحذف وکف این وزن را تصحیح کند
پس اولی ممکن است که اورا بر مفعولن فاعلاتن ما علاتن بقطیع کند واگله مسدس
دل مشعث باشد وتشعیث آنست که از وتد فاعلاتن متحرکی کم کند ومفعولن

مرا عشق دوتا کرد هنگام جوانی — جرا بار نپرسی تو ز حالم چو برانی

مفاعلن مفاعلن فعولن — مفاعلن مفاعلن مفاعلن فعولن

هزج مقبوض مقصور

مرا غم تو ای دوست ز خان و مان برآورد — مرا فراقت ای ماه ز مال و جان برآورد

مفاعلن مفاعیلن مفاعلن مفاعیلن — مفاعلن مفاعیلن مفاعلن مفاعیلن

هزج مسدس مکفوف مقصور

بتا خیز و بیا آن می خوش بوی — که همه کل بود با گل خود روی

مفاعیلن مفاعیلن مفاعیلن — مفاعیلن مفاعیلن مفاعیلن

هزج مسدس مکفوف محذوف

سیه چشم و سیه زلف غلامی — بته کردم را سلامی

مفاعیلن مفاعیلن فعولن — مفاعیلن مفاعیلن فعولن

هزج مربع مکفوف محذوف

جرا با ز نیایی مفاعیل فعولن — عذابم جفایی مفاعیل فعولن

هزج مثمن اخرب صدر بین سالم ضربین

که یار نگاریم در من نگا نستی — یار غم عشق او بر من نه گرانستی

مفعول مفاعیلن مفعول مفاعیلن — مفعول مفاعیلن مفعول مفاعیلن

هزج اخرب صدر بین مکفوف حشوین سالم ضربین

که بی که جان تو دل مر لب جان شد — مم جان و مم زیر دل مم نکو و مم بخرد

مفعول مفاعیلن مفاعیلن مفاعیلن — مفعول مفاعیلن مفاعیلن فعولن

و لکنت بار می این نیارم گفت و هو گوا این ز حنف شعر خوشتر نیستم و در مهملات و در فضولیات ز حنفی بر آن ناخوشی و تصرف بر آن دوری می نیستم بر اساس مواضع

هزج مثمن مکفوف مقصور در عروض و ضرب

ز هی حسن و ز هی روی و ز هی نور و ز هی نار — ز هی خط و ز هی زلف ز هی حور و ز هی نار

مفاعیل مفاعیلن مفاعیل مفاعیلن — مفاعیل مفاعیلن مفاعیل مفاعیلن

هزج مثمن مکفوف محذوف مقصور

مرا عشق

در مصراع اول عین مفاعیلن را ساکن کرده اند است و مفعول بجای این ساده و این مستنکر نیست

و میمس در مصدر دیگر که بنا بر آن بر مفعول جاع لازم مفاعیل جاعلاتن بر آید و بوجه شعر

ای خنجر مظفر تو نشسته بر ملک عالم — وی کوهر مطهر تو روی نسل آدم

مفعول فاعلات مفاعیل فاعلاتن — مفعول فاعلات مفاعیل فاعلاتن

یعنی بر مفعول فاعلاتن مفعول فاعلاتن اورده اصحاب می گویند شعر

دراز دهای رایت بوباد جاودانه — روح الله است گویی در آستین مریم

مفعول فاعلاتن مفعول فاعلاتن — مفعول فاعلاتن مفعول فاعلاتن

و لکنت بار می این نیارم گفت و هو گوا این ز حنف شعر خوشتر نیستم و در مهملات و در فضولیات ز حنفی بر آن ناخوشی و تصرف بر آن دوری می نیستم بر اساس مواضع

هزج مثمن مکفوف مقصور در عروض و ضرب

ز هی حسن و ز هی روی و ز هی نور و ز هی نار — ز هی خط و ز هی زلف ز هی حور و ز هی نار

مفاعیل مفاعیلن مفاعیل مفاعیلن — مفاعیل مفاعیلن مفاعیل مفاعیلن

هزج مثمن مکفوف محذوف مقصور

هزج اخرب مکفوف مقصور انورا گوید

ای ملک بهین کن تو اکلک و ار بست کلکی که ملک قدرت وسیاره مسدست

مفعول مفاعلن مفاعلن مفاعلن مفعول مفاعیلن مفاعلن مفاعلن

هزج اخرب مکفوف محذوف انورا گوید

ای ملک تو اعرضهٔ عالم سر کویی از ملک تو تا ملک سلیمان سد موئی

مفعول مفاعلن مفاعلن مفعول مفعول مفاعلن مفاعلن مفعولن

هزج مسدس اخرب صدر بن مقبوض حشوین سالم ضربین

دلدار ز حال من نمی پرسد از آه سحر مگر نمی ترسد

مفعول مفاعلن مفاعلن مفعول مفاعلن مفاعلن

هزج مسدس اخرب صدرین مقبوض حشوین محذوف ضرب

ای جان وجهان من کجائی ای راحت جان من کجائی

مفعول مفاعلن فعولن مفعول مفاعلن فعولن

هزج مسدس اخرم صدرین اشتر حشوین سالم ضرب

دلدار مرا حال من نمی داند وز رویم قصه بر نمی خواند

مفعولن فاعلن مفاعیلن مفعولن فاعلن مفاعلن

هزج اخرب صدرین مقبوض حشوین مسبغ ضربین

نرگس ز نشاط ماه فرودین بر دست نهاد ساغر زرّین

مفعول مفاعلن مفاعیلان مفعول مفاعلن مفاعیلان

هزج اخرب صدرین مکفوف حشوین محذوف ضربین انورا گوید

سر دوست بر و ماه منقش ماهست بر و شکل معنبر

مفعول مفاعیلن فعولن مفعول مفاعیلن فعولن

هزج مربع اخرب

ای شمع همه لشکر شادست بتو جاکر

مفعول مفاعیلن مفعول مفاعیلن

مربع اخرب مقصور

من بی تو چنین زار تو از دور همی خند

مفاعیلن مفاعیلن مفاعیلن مفاعیلن

مربع محذوف

یا جانا کجایی چرا زی ما نیایی

مفاعیلن فعولن مفاعیلن فعولن

در بحر هزج که مراقبت میان یا و نون مفاعیلن البته نشاید که یا و نون هر دو بیفتند از بهر آنکه مفاعلن بماند بضم لام و بعد از و مفاعیلن آید جهار متحرک متوالی بهم آید و سبب این کلمه ام که فاصله نگردی جز از مستفعلن تخییر دو ساکن مراقبت میان نون مفاعیلن و میم مفاعیلن که از پس آن آید از بهر آنکه اگر از مفاعیلن اول نون بیفتد و از مفاعیلن دوم میم بیفتد مفاعیل فاعیلن بماند و آن بحر طویل باشد بروزن فعولن مفاعیلن و میان کلمه ام که در بحر طویل شعر را رسی خوش نیاید و در مسدس اخرب این بحر مراقبت میان یا و نون مفاعیلن و بعد از مفعول مفاعلن آید بسقوط یا از هر یا مفاعیلن آن سقوط نون و مفاعیلن صحیح بعد از مفعول نیاید الا بعد از جزو صحیح اخربی دگر آید چنانکه مفعول مفاعیلن مفعول مفاعیلن و این نیاید نود الا شمس یا مربع

سر دوست بر و ماه

و ممحض مرا قبت میان نون مفاعلن اول و میم مفاعیلن که از پس آن آید و در هفت اخرم
بهیچ حال بعد از مفعولن بانبات نون مفاعلن نیاید بانبات میم و بعد از جزو اخرم یا جزوی
اخرم آمد با حروف اخرب یا حروف اشتر و ضروب هفت متبدل نشود مگر مفعولن بجای مفعولن
شاعر که هر ده از قوافی متواتر اند و در وزن ده بیتی مفعولن بجای فاع شاید که هر دو از قوافی
متواتر فرا نماند فصل رودکی از متقدمان شعرای عجم انواع اخرب و اخرم
این بحر وزنی تخریج کرده است که آنرا وزن رباعی خوانند و الحق وزنی مقبول و شعری مستلذ
و مطبوع است و از این جهت غلبه نفوس قدسیه ابدان رغبتاست و بیشتر طباع سلیم را
بدان میل و کوشیدن سبب استخراج این وزن آن بوده است که روزی از ایام اعیاد بنوبهار
تماشا در بعضی از متنزهات غزنین می گذشت طایفه اهل طبع را دید گرد ملعبه
جمع از دکان بوآمده و دیده بنظاره گوزبازی گوژدکان نهاده ارانجا که نشاط تعجب ایشان شاعر
و بطالت شاعران شاطر باشد قدم در نهاد و سر بیان ایشان برآورد گوژی بدیبا تو ده سال
باز لغ و عارضی چون میان و سر اس لاله

بقد چو سرو بلند و بروی چو بدر منیر — بخلق روح مجسم بخلق مشک و عبیر

منظری دلکشای و محضری جان فزای گفتاری ملیح و زبانی فصیح طبعی موزون و حرکاتی
مطبوع مردم در کمال جالش حیران مانده و او بلطف طبع آن نقش بانخواسته بهر گوشه
صد دل می خسته در کمند کرده بود و دمی نشاندی بشیوه گری جان بیوی می دادی و دمی گوز
بازی اسجاع متوازن و متوازی می کرد و در آمد و شد تمایلی می کرد و در کعب
و شنود شمایلی می نمود دکاندکان جمله از لعب گوی می انداختند و در خفض و رفع خود را
از اشارات مردم غافل می ساخت او دلی در آن لباقت نطق و ذلاقت نطق حیران مانده

والکشر تجر

و انگشت تعجب در دندان گرفته بدان تناسب اعضا آفرین و تحسین می کرد و بدان
صورت زیبا معوذتین و یاسین می خواند تا یکبار دیگر در انداختن یک جوز از گو بیرون
افتاد و بقهقهری بجایگاه باز غلتید گوژدکان از سر ذکاء طبع و صفاء قریحت با غلتیدن
چون تمایل کنان کعب مصراع غلتان غلتان همی رود تا بن کو
شاعر را این کلمات موزون مقبول و نظمی مطبوع نمود تا بتوانین عروض مزاحفت کرد
و انرا از مفرّدات بحر هزج بیرون آورد و بواسطهٔ آن گوژدک بدین شعر شعور یافت
و از عظم محل و لطف موقع آن ترجیع او در نظم هر قطعه بر دو بیت اقتصار کرد بیتی
مصرع و بیتی مقفی و حکم آنرا منشی و بادی و مبانی از وزن گوژدک بود و او
نیل موزون و دلیر و سخنان تازه و نو بود آنرا تا بنام نهاد و مایهٔ فتنهٔ بزرگ را بجهان
سود در داد و همانا طالع ابداع این وزن برج میزان بوده است زهره و عطارد
و ماه در وسط السما و آفتاب و مشتری از تثلیث ناظر و زحل و مریخ از تسدیس
متصل که خاص و عام بدین میان مفتون این نوع شده اند و عالم و عامی مشعوف این شعر
گشته زاهد و فاسق را در این نصیب و صالح و طالح را بدین رغبت که طبعاً کی نظم
از نثر نشناسند و از وزن و ضرب خبر ندارند بیهانه ترانه در رقص آیند مرد دلانی که
میان لحن سیتار و نهفتو حمار فرق نکنند و از لذت بانگ جغل بهزار فرسنگ دور باشند
بود و بیتی جان بدهند بساد خشخاشه که بر هوس ترانه در و دیوار خانهٔ عصمت خود را
درهم شکسته و بساستی که هوس دو بیتی نادر و بود دیبا هر عفت خود بر هم گسسته و بخیبت هیچ وزن از
اوزان مبتدع و اشعار مخترع که لمس خلیل و بعد از و احداث کرده اند بدان لذت دیگر از بن و بطبع او نزدیک
و حکم اکثر ارباب صناعت موسیقی تر وزن الحان شعرین ساخته و طرق لطیف تالیف کرده اند و عادت حسان رفته

که هر چند از جنس رباعیات تازی یاد نداد آنرا قول خوانند و هر چه بر مقطعات فارسی باشد آنرا غزل
خوانند برای آن اهل دانش لحونات این وزن را تا توانند و شعر مجرد انداد و بیتی تمام کردند چون بنای ان
بر دوازده جزو است و مسبع به انرا رباعی خواندند از بهر آنکه بحر هزج در اشعار تازی سریع الاجزا
آید پس رباعی تازی وزن و بیتی عربی باشد لیکن بحکم آنکه زحافی که در وزن مستعمل در اشعار عرب
نبوده است و در قدیم بر این وزن شعر تازی نگفته اند و الحق محدثات تا باب طبع بر ان اقبالی تمام
کرده اند و رباعیات تازی در اسم بلاد عرب شایع و متداول گشته است و چون این مقدمات معلوم
شد انگاه صدر وزن رباعی یا مفعول باشد که انرا اخرب گویند یا مفعولن که انرا اخرم گویند و جملهٔ
اقسام حسن قطار که یکی از ایشان خواسان بوده است مختصر کرد علم عروض ساخته است و او ازان دو بیتی
را بود و شجره زیاده یکی اخرب و یکی اخرم اما شجرهٔ اخرب که صدر ان مفعولن بود جزو دوم آن یا
مفاعیلن سالم بود یا مفاعلن مقبوض یا مفاعیل مکفوف و چون جزو دوم مفاعیلن سالم بود جزو سوم
مفعول اخرب یا مفعولن مخنث بود و اگر جزو دوم مفاعلن مقبوض یا مفاعیل مکفوف بود جزو سوم مفاعیلن
سالم یا مفاعیل مکفوف آید و چون جزو سوم مفاعیلن سالم یا مفعولن محسن باشد قافیت آن قاع ازل
یا نع ابتر باشد و اگر جزو سوم مفعول اخرب یا مفاعیل مکفوف بود قافیت ان فعول الهم یا فعل
محبوب آید اما شجرهٔ اخرم که صدر ان مفعولن بود جزو دوم آن یا مفعولن محسن بود یا مفعولن
اخرب یا فاعلن اشتر و چون جزو دوم مفعولن بود جزو سوم مفعولن محسن آید یا مفعول اخرب اگر جزو دوم
مفعول اخرب یا فاعلن اشتر بود جزو سیم مفاعیلن سالم یا مفاعیل مکفوف آید و اگر جزو سیم مفعولن
مخنث یا مفاعیلن سالم قافیت ان قاع ازل یا نع ابتر آید و اگر جزو سیم مفعول اخرب یا مفاعیل مکفوف آید
قافیت ان فعول الهم یا فعل محبوب آید و الله اعلم بصر نوشتن و در تالیف همانا که شجره نقش کردیم
و بر شجرهٔ مصراعی شعر نوشتم و اراحیف هر یک را از نخستین با ایشان مبتدی بود تا باشد
و مبتدی بر لعب

و مبتدی بر لعب آن و انتساب آن زود تر واقف گردد انشاء الله العزیز
و صورت آن در شجره اینک بر برزد و صفحه نوشته می شود و الله اعلم بالصواب

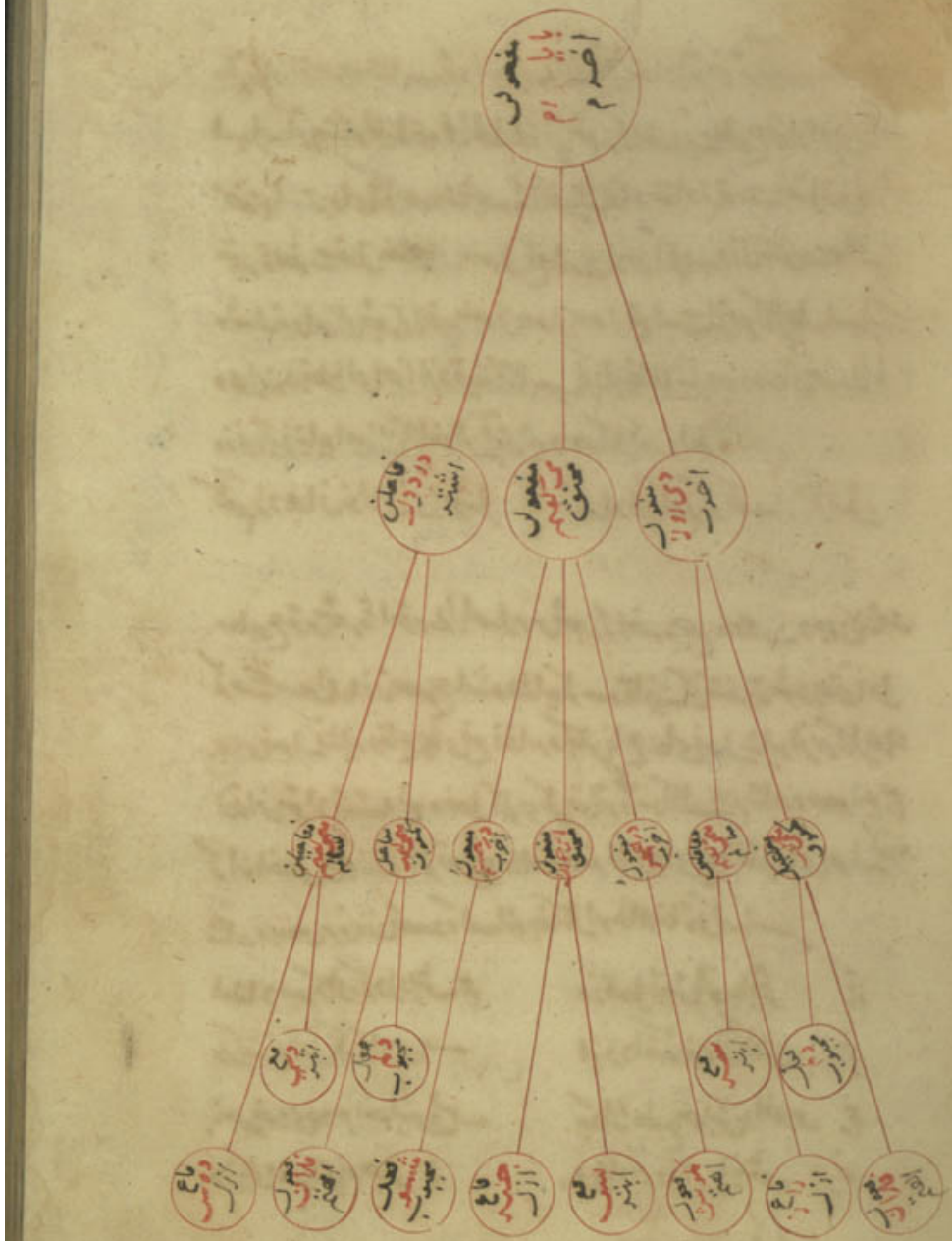

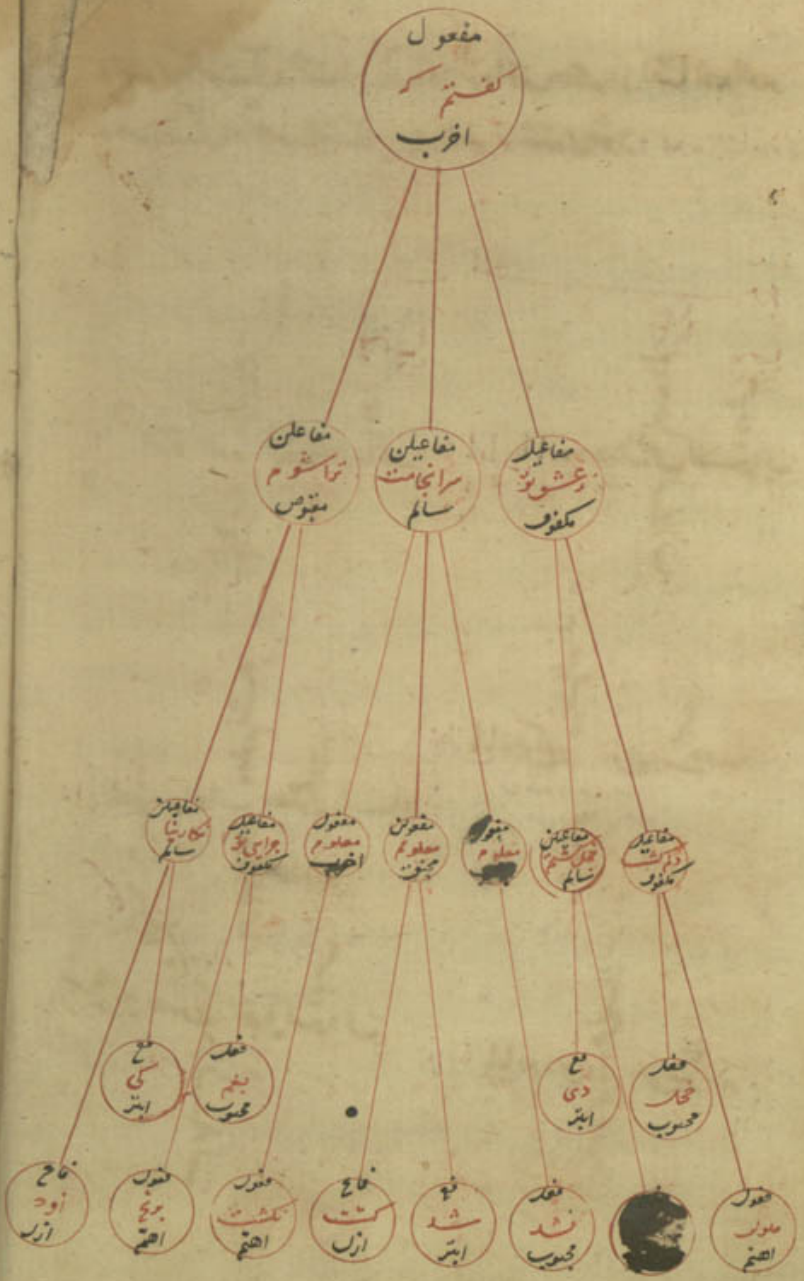
مفعول
مفاعیلن
مفاعیلن
مفاعلن
فاع
فعل
فعول

واز این اوزان هر جا متناسب تر و اسباب به اوتاد آن متعادل تر خوش آیند تر و هر جا
اسباب آن بیشتر ثقیل تر و فی الجمله اوزان شجرهٔ اخرب مطبوع تر از اوزان شجرهٔ
اخرم است برای آنکه حرف زن شجرهٔ اخرب اوتاد متعادل تر و ساکن و ثقیل تر ین اوزان
شجرهٔ اخرب مفعول مفاعیلن مفعولن فع است و بهر آنکه در وزن شش سبب وافی و
ثقیل تر ین اوزان شجرهٔ اخرم مفعولن مفعولن مفعولن فع است از بهر آنکه جمله اسباب
و هوایه در خط این اجزا از دقیقهٔ تناسب ارکان غافل نباید بود و وزن خفیف را با
وزنی ثقیل نباید آمیخت تا ناخوش آیند نبود حسانکه گفته اند شعر

گفتم که دهان تو ازی ای مسکینک گفتا دانم گفتم کو گفت اینک

مفعول مفاعلن مفاعلن فع مفعول مفعولن مفعولن فع

مطبوع تر ین شجرهٔ اخرب را با صدر بیت شجرهٔ اخرم جمع کرده و چون لازم است
که مدخ سبب اول وزن مصرع باشد شاید که سه قافیت آن متخیر شود یعنی فعل
بجای فعولن نشاید و فاع بجای فع نشاید و لیکن فاع بجای فعول شاید از بهر آنکه هر دو
از توابع متراد فند و فع و فعل الوحیکی متواتو و یکی متداراند و هم شاید و مصراع سیم
گاه انواخصی میخوانند الوتصریع نگاه ندارند فاع بجای فع و فعل بجای فعول آورند
شاید و بعضی بر این وزن قصیده گفته اند حسانکه ابوطاهر خاتونی گفته است شعر

استاد مبوکان که دل ریش هم وز فعل تو من با تو بد اندیش نیم
در کیش تو آیین نکوکاری ست این را دانم که من بدان کیش نیم
با همچو خودی بد مکن اخویشی و بس بیگانه طبع خویش را خویش نیم
در نیکی و در بدی نیم همچو تو می خادنم ولیک با نیش نیم

گفتی که جدا دو انی و باز پسی زان باز نیم که جون تو در پیش نیم

وفرخی قصیده گفته است بوزن دوبیتی و چند جا بگاه تصریع نگاه داشته
چنانکه حنه رباعی از ان بر می تواند داشت و اول این است شعر

سروی که سرو ماه دارد بر سر ماهی که ز مشک نافه دارد بر بر
ماهت با مشک بیم دارد هم بر سروت مه را ز لاله دارد زیور
شکر داری چنانکه داری لولو روزی بر من ببوسه بادی شکر
گر جنه زداغ عشق زاری دیدم زاری دیدم حسانکه خواری بی مر

اما ابیات ثقیل که قدما در بحر هزج گفته اند چندی بگویم ممن اشتر مقبوض

چرا همی نکارنم همیشه نزد من ناید تا مرا نباید زار نالیدن بدرد دل
مفاعلن مفاعیلن مفاعلن مفاعیلن مفاعلن مفاعیلن مفاعلن مفاعیلن

مرا مرا زکار را داد خواهی درد و تیمار ک هم اکنون کار دمی باید زکار عشوه یزاری ممن اخرم صدر
مفعول مفاعلن مفاعیلن مفاعیلن مفاعلن مفاعلن مفاعیلن مفاعیلن

ممن مقبوض محذوف حشو و عروض و ضرب

فروغ طام باده بدلت نور داد بلال شاه زاد تراج پرده دارا
مفاعلن فعولن مفاعلن فعولن مفاعلن فعولن مفاعلن مفعولن

ممن اخرب اشتر محذوف

ای ابگرید و عارض چون ماه سمای بنده را نوازش کن کو بار خدایی
مفعول مفاعیلن مفعول مفعولن فاعلن مفاعیلن مفعول مفعولن

ممن اخرم الصدر بن

مسدس اخرب مقبوض اخرم اهتم

جان از طرب و دل از نشاط — تا تو نیائی باز مدار

مفعول مفاعلن فعولن — مفعول مفعول فعولن

مسدس اخرب مجبوب

از آمدنیان سمحون — بوی کز بوی کوزی دلرحی بوی بپ

مفعول مفاعیلن — نحلاء مفعول مفاعیلن نحلاء

مربع اشتمل مقبوض عروض اخرب ضرب

۲ کو بخوا هدی یا بلای بپشش خور — فاعلن مفاعلن مفاعیلن فع

و موجب ناخوشی این اوزان اختلاف نظم اجزاست و عدم تناسب ارکان و بنداز ازی را این اختلاف بسیار افتاده است راجوم الفاظ عذب و معانی لطیف چیش را ماوزان مستهجن و از احیف مختلف نامطبوع گردانیده است حداکثر کلمه شعر مشعو

مسکین کلی سروبن — بالایی وادو جشم شهلا و جه شهلا ایب

مفعول مفاعیلن — مفعول فاعلن مفاعیلن

و در بن شعر خرب و شتر بهم جمع کرده اند و دلکر کلمه شعر شعر

دم من و دم دوست آن آستانه اراح داد — جونان کلاد و رویه نیمی سوخ و نیمی زاد

مفعول مفاعلن مفاعلان فاعلان — مفعول مفاعلن مفعول مفاعیلن

و در شعر تبض و خرب و نحس و اسباغ جمع کرده اند دلکر کلمه شعر

نایا جونکوی کی جی را تو — کم و اتو دما او اح جا شه

مفعول مفاعیلن مفعول — مفعول فاعلن مفعول فعولن

و در بن مکفوف و خصوم و خرب و حذف اورده اند دلکر کلمه الم کرده

مسدس اخرب مقبوض اخرم اهتم

جان از طرب و دل از نشاط — تا تو نیائی باز مدار

مفعول مفاعلن فعولن — مفعول مفعول فعولن

مسدس اخرب مجبوب

از آمدنیان سمحون — بوی کز بوی کوزی دلرحی بوی بپ

مفعول مفاعیلن — نحلاء مفعول مفاعیلن نحلاء

مربع اشتمل مقبوض عروض اخرب ضرب

۲ کو بخوا هدی یا بلای بپشش خور — فاعلن مفاعلن مفاعیلن فع

و موجب ناخوشی این اوزان اختلاف نظم اجزاست و عدم تناسب ارکان و بنداز ازی را این اختلاف بسیار افتاده است راجوم الفاظ عذب و معانی لطیف چیش را ماوزان مستهجن و از احیف مختلف نامطبوع گردانیده است حداکثر کلمه شعر مشعو

مسکین کلی سروبن — بالایی وادو جشم شهلا و جه شهلا ایب

مفعول مفاعیلن — مفعول فاعلن مفاعیلن

و در بن شعر خرب و شتر بهم جمع کرده اند و دلکر کلمه شعر شعر

دم من و دم دوست آن آستانه اراح داد — جونان کلاد و رویه نیمی سوخ و نیمی زاد

مفعول مفاعلن مفاعلان فاعلان — مفعول مفاعلن مفعول مفاعیلن

و در شعر تبض و خرب و نحس و اسباغ جمع کرده اند دلکر کلمه شعر

نایا جونکوی کی جی را تو — کم و اتو دما او اح جا شه

مفعول مفاعیلن مفعول — مفعول فاعلن مفعول فعولن

و در بن مکفوف و خصوم و خرب و حذف اورده اند دلکر کلمه الم کرده

بر فردوس رضوان کرنه رخ یار دلیلستی — مردم را سوی نادیده دیدن کی سبیلستی

مفعول مفاعیلن مفاعیلن — مفعول مفاعیلن مفاعیلن

مسدس اخرب مقبوض مکفوف سالم عروض و ضرب

ان سرو سهی که بار حوا شبید دوار دارد — همواره ستاده از دو چشم من دوان دارد

مفعول مفاعلن مفاعیلن — مفعول مفاعلن مفاعلن مفاعیلن

مثمن مقبوض مکفوف مقصور عروض محذوف ضرب

همیشه ساد مان با سر کام دوسان باش — بوحاودان جوان باش عروت خاکسار را

مفاعلن مفاعیلن مفاعلن مفاعیل — مفاعلن مفاعیلن مفاعلن مفعولن

مسدس اخرب مسبغ

ای بوده حی آن دیدار کو خسوت او همواره — بکدر دی از کهسار زی ما حشو اورد ست

مفعول مفاعیلان مفعول مفاعیلان — مفعول مفاعیلان مفعول مفاعیلان

مثمن اخرم اخرب اشتمل سالم عروض و ضرب

کردا ای کاش من بی تو تا جند ملا دیدم — سوی من کو اسدی جو رتو کو ایبدم

مفعولن مفاعلن مفعول مفاعیلن — فاعلن مفاعیلن فاعلن مفاعیلن

مثمن اخرب مقبوض مکفوف محذوف

غما ربطبق به وبد خواه بدو زخ — من یا تو نشسته روی یار وی نهاده

مفعول مفاعیلن مفاعیل مفعولن — مفعول مفاعلن مفاعیل مفعولن

مسدس اخرب مقبوض مسبغ

ای نامهٔ افتاب زی کوان — بولم سخا و مشتری عنوان

مفعول مفاعلن مفاعیلان — مفعول مفاعلن مفاعیلان

مسدس اخرب

بحور مواقفت میان نون جزو اخیر و میم مفاعیلن که از پس آن آید و نشاید که بعد از نفعولن مفاعیلن آید و در بن شعر مواقفتهای نیاورده اند جزو اخیر را با جزو سالم بهم آورد لاجرم ناخوش و بی ذوق آمد و اما بحور از اجزاء آن حصار بار مستفعلن و از اجزائی که درین بحر افتد بنج است خبن و طی و قطع و اذالت و تذفیل و اجزائی که ازان از اجزای خبن ده است مفاعلن فعلاتن مفعولن مستفعلان مفتعلان مفاعلان مستفعلاتن

ابیات سالم آن مسدس

ای ساربان منزل مکن جز نزد یار من — با یار مهربان دارم کلام بردبع و اطلال و دمن

مستفعلن مستفعلن مستفعلن — مستفعلن مستفعلن مستفعلن

مسدس سالم که انرا مجتث خوانند

دل برد و رفت از من تنم بیمار کی — جاوید ماند دم مرین بیمار کی

مستفعلن مستفعلن مستفعلن — مستفعلن مستفعلن مستفعلن

مسدس مربع که آنرا مشطور خوانند

ای بیقرار هوادری بیخانگی کادم را دری — خون خواری عیاری کن

مستفعلن مستفعلن مستفعلن — مستفعلن

مسدس مقطوع

عاشق شدم بر دلبری عیاری کن — شکر لبی سیمین بری

مستفعلن مستفعلن مفعولن — مستفعلن مستفعلن

مزاحفات سالم مسدس

مطوی مخبون

دست کسی بر نرسد شاخ هویت او — تا در کرا آنیت او زیبنج و بن بر کنی

مستفعلن مستفعلن مفاعلن مستفعلن — مستفعلن مستفعلن مفاعلن مستفعلن

ترجمه مخبون و طی

مسدس مخبون مطوی

سالم گردد مستفعلن باهوسی طنطنی — گر تو بمدح ملکان نه ارقا سجو منی

مفاعلن مستفعلن مستفعلن مستفعلن — مفاعلن مستفعلن مفاعلن مستفعلن

مسدس مطوی صدر و مخبون ضرب

برشوم از بساط دل وقت سحر بمنظره — بشنوم بسوی دل کنم روی بسوی پنجره

مستفعلن مفاعلن مستفعلن مفاعلن — مفتعلن مفاعلن مفتعلن مفاعلن

و باید که در خبن و طی تناسب اجزا رعایت کند تا مصاریع مختلف نیاید یعنی جزوی دیگر فاصله میان زحاف و نیاز نداند ذوق شعر متحمل نکرد و حسابان مشکلی گفته است شعر

بس جو بوسی ز کار من واز دو جهان نیازم — بکار من کن نظری و اگر نه دل بردارم

مستفعلن مفاعلن مستفعلن مفعولن — مفاعلن مفتعلن مفاعلن مفعولن

مسدس مطوی مقطوع

این دل من هست بود دار زانی — تا نکند بارد دگر نادانی

مفتعلن مفعلن مفعولن — مستفعلن مستفعلن مفعولن

مسدس مخبون

کنون که گردد از بهار خوشها — فزون شود بهر دل اندوه هوا

مفاعلن مفاعلن مفاعلن — مفاعلن مفاعلن مفاعلن

مسدس مطوی صدر مخبون عروض

بر من خسته جان من مکن ستم — کز دم از پی تو شد چنین بغم

مستفعلن مفاعلن مفاعلن — مستفعلن مفاعلن مفاعلن

مسدس مقبوض شد نیز آید

مربع مطوی — عالیه زلفی و برج سرخ تو از کلنار کی — مفعول مفاعلن مفعولن و ضروب اخرا

مقطوع ضرب — که مفعول با سه با مفعولن تبدیل نشود اما مفاعلن بجای مفعول شاید و بمجنس

در اعاریض متبدل نشود و از ابیات قدما مسدس مقطوع ضرب

دلبر بتی شکر لبی سیمین بری — عمدا همی خواهد دلم بربودن

مفعول مفاعلن مفتعلن — مفعول مفاعلن مفعولن

مسدس مخبون اوجام بتید غم بخست — بر من در ارامش و شادی ببست — مذال

مفعول مفاعلن مفتعلان — مفعول مفاعلن مفعولان

مطوی تا غمتان نه رد دل من کسی بدید — کسی مرا با لب بر خنده ندید — مذال عروض و ضرب

مفعول مفاعلن مفتعلان — مفعول مفاعلن مفتعلان

سالم صدر مطوی حشو مخبون مذال ضرب

هر حزن و بر من ز غمت قیامتست — عاشق شدن ز جز بتو بر غرامتست

مستفعلن مفعولن مفاعلان — مستفعلن مفعولن مفاعلان

محبوی صدر مطوی حشو مخبون مذال عروض ضرب مخبون

زمین بمجد نبود ز آسمان — چنانک بخل تو ز تو مبرا

مفاعلن مفعولن مفاعلان — مفاعلن مفعولن مفاعلن

و شاید که نون را از لفظ ساقط کرد اشته و عروض را مخبون نیز

مذال خوانند — مسدس مرفل مطوی احدا

ای لعبتی ز لعبتان مختار کشتی — با از خوبی فتنه باز ار کشتی

مستفعلن مفعولن مفاعلان — مفتعلن مفعولن مفعولان

مربع مرفل فرد زنده

مربع مرفل — مستفعلن مستفعلن مستفعلن مستفعلان

بی تو مرا زنده نبیند من ذره ام تو آفتابی

وسبب اوس کم ام که مصرع عروضیان را بجان بود تو قبیل ساکن زیادت کرده امر وا برا

تطویل نام نهاده و ابر اضرب مطوّل خوانند صاحب کشف امر سعد

مشتاق حسدوس ای پری زاد — بر کشتن عاشقان مداد

مستفعلن مستفعلان — مستفعلن مستفعلان

و این مربع مسدس است و عروض و ضرب شش احز متصور است یعنی تر مستفعلن

ابدا حصه آنکه سبب را قصر کرده مستفعلن ماند فاع بجای او نهاده و بوطیح حسن باشد

مستفعلن مستفعلن فاع مستفعلن مستفعلن فاع بحر رجز

اجزاء آن هشت بار فاعلاتن است و زحافی که در بن بحر افتد جایز است کف

و خبن: شکل: قصر: حذف: صلم: تشعیث: جحف: اسباغ: ربع: عاقبه

صدر: عجز: ظرمان: و اجزاء منشعب این بابرون

فاعلات: فعلاتن: فاعلاتن: فاعلن: فعلن: فعلان:

فعلان: فعال: فع: فاع: معولن:

ابیات سالم ان سه صحیح عروض و ضرب

باز در بر تو شبد کنی تاره و رنگین قبایی — عالمی آکرد مشتاق بوی زلف تو شایی

فاعلاتن فاعلاتن فاعلاتن — فاعلاتن فاعلاتن فاعلاتن

سه مسدس سالم

ای نگارین روی دلبر را نمایی — وز کمین سهمی چو اندر جان نمایی

فاعلاتن فاعلاتن فاعلاتن — فاعلاتن فاعلاتن فاعلاتن

سه مربع

من همه مستمندم و زهم عشبت تو خرم — فاعلاتن فاعلاتن فاعلاتن فاعلاتن

مثمن مقصور

ای ملک مستحق سپاه‌شکن قهرمان مقام — وز قدم الدهر شاهان مشوانی حاجب و غلام
فاعلاتن فاعلاتن فاعلاتن فاعلن — فاعلاتن فاعلاتن فاعلاتن فاعلان

مثمن محذوف

حبذا بزمی کزو هر دم دگرگون زیوری — آسمان بزمی عالی بند و زمین برکشوری
فاعلاتن فاعلاتن فاعلاتن فاعلن — فاعلاتن فاعلاتن فاعلاتن فاعلن

مسدس مقصور

ای ملک هر تا آدم پادشاه — در پناه اعتقادت ملک و شاه
فاعلاتن فاعلاتن فاعلن — فاعلاتن فاعلاتن فاعلن

مسدس مخبون محذوف

جرم خورشید ز افسون تو آید بحمل — شب به روز آرد اگر زلف تو گیرد بچمل
فاعلاتن فعلاتن معلن — فاعلاتن فعلاتن معلن

و قوافی بر طرائق فاعلاتن و فاعلن باشد متبدل نشود اما فعلاتن و فعلن شاید و در اعاریض فاعلن و در ضروب فاعلان شاید بهم و محاصله در بحر میان نون فاعلاتن و الف فاعلان کلمه مسلسل از و ناسد

مسدس مشکول سالم مرسل

دل من برد سرکی که دلی خوشنگل دارد — زغمش خونابی عالم جو بحمل خجل دارد
فعلاتن فاعلاتن معلاتن فاعلاتن — معلاتن فاعلاتن فعلاتن فاعلاتن

در مسدس صدر سنتوطرفان از هر اکثر از فاعلاتن اول نون انداخته است بحاصله الف فاعلاتن دوم و از دو طرف فاعلاتن سیم و هفتم الف نون انداخته است بحاصله نون فاعلاتن و الف ما بعدان اما الف صدر و ابتدا نه محاصله انداخته است

مسدس مخبون اصلم

ای پسر دل بنه و بوسه بیار — این همه جنگ و درشتی بچکار
فاعلاتن فعلاتن فعلان — فاعلاتن فعلاتن فعلان

مربع مخبون

دلم اواره تو گردی معلاتن معلاتن — خرد پاک تو بردی معلاتن معلاتن

ابیات قدیم ثقیل مثمن مخبون مشعث مجحف مضمر مربع مسعود سعد سلمان گوید

راست گر نظام و آراسته گر نگارم — تا ره گر جانها جانبی روشنم
فاعلاتن معلاتن معلاتن فع — فاعلاتن معلاتن معلاتن مع

و طریقتی مجحف مصلم مسعود سعد سلمان گوید

زینهار ای دل بنده تو لک من زود — باده بیش آور که غم را باده دانم سود
فاعلاتن فاعلاتن فاعلاتن فاع — فاعلاتن فاعلاتن فاعلاتن فاع

و پیشتر از گفته ایم که بسیجانگ در اشعار عرب سبب خفیف بر وتد افزاینده و آنرا تفعیل خوانند بعضی عروضیان عجم سببی بر سبب آخر و افزاینده و آنرا توسیع خوانند و متحرکی و دو ساکن بر سبب آخر افزاینده و آنرا تضعیف خوانند پس ایزد بیت را مسدس کرد انند و تقطیع بیت اول بر فاعلاتن فعلاتن مفتاتن کنند و تقطیع بیت دوم بر فاعلاتن فاعلاتن فاعلان فاعلیتاتان کنند

بحر اول مسدس

اجزای آن از اصل مستفعلن مفعولات جهار بار مستفعلن فاعلات آید و از احیفی که در این بحر افتد یازده است طی و خبن و کف و وقف و قطع و کشف و حذذ و رفع و جدع و خرم و اسباغ و اجزای منشعبهٔ آن از اصل مستفعلن هفت است مفتعلن مفاعلن مفعولن مفعلن مفاعلان فاعلن مفعولان

و از اصل مفعولات نه است مفاعیل مفعولان مفعولن فاعلات فاعلن فاعلان مفعول فاع فع

حبذ رشوع و کم بازوی حصار تست کین در روزی کشاد و آن در خیبر شکست

بشنو و نیلوشنو تفت خیاکوان بهلوانی بیاع بخسه و انی طریق

ای پسر آخر بسازجاه و درمان مرا رحم کن ای دلربا بودل و برجان من

کیست که پیغام من بشهر شروان برد یک سخن از من بعرد سخت دران برد

ای صنم خوب روی صابری از من مجوی باغم هجران یار کس نکند صابری

اورا از نیکوی فاروق کردسه باز مارا خواهد همی کزغم فاروق کند

و بیت اول را موسوع خوانند و بیت دوم را مضرو اصل آن از ضعو است بمعنی تمام شدن و درع ضاف زرهی تمام دامن باشد و ایشان تفعیلی بیرون آورده اند و بدین زحاف خوش نیاده

سه صحیح من ترا ای بت خریدارم فاعلاتن فاعلاتن فاعلن کر تو مارا ناخریداری فاعلاتن فاعلاتن فع

و ایشان این بیت را مربع می خوانند بر فاعلیتان و آنرا ضرب موسح گویند شعر مشعث تمامت

سروست آن یا بالا ماهست آن یا رویش زلفست آن یا جوگان خالست آن یا کویش

مفعولن مفعولن مفعولن مفعولن مفعولن مفعولن مفعولن مفعولن

و این بیت از هزج اخرم محنق است و از رجز مقطوع و از سریع متوقع مکشوف مخبون موقوع

بت من کرست احرمت من دانک نه مرا که لندک خوار و کهی دانک

مفاعیلن مفاعیلن فعل مفاعلن مفاعلن فعل

شکل متصور الوزن خودش باید ازین پیشه بس بی خودست نکلشه عاشق که هیچ خرد دارد کیست

مفعول مفاعیلن مفاعیلن فعل مفاعلن مفاعلتن مفاعلن فعل

مشعث متصور تبدیری جوس و میخ آهنین عاشق مسکین چون بشکند این

فعلاتن فاعلاتن فاعلان فاعلاتن مفعولن فعلان

مخبون اصلم ای صنم نیز رها کی وفادار کلذر تیز جنیت بواسپ دهوار

مسلم احسن مسبغ خوب فعلاتن مفاعلن مفاعلن فاعلاتن مفاعلتن فاعلن

مخبون محذوف بسه آلو تو بخواهی شغل ما می بسازیشم اکنون بزمانی

عروض مفاعلن مفاعلن فاعلن فاعلاتن مفاعلتن فعلاتن

و این بیت بسبب اختلاف اجزا از ابیات متقدم ثقیل تر است و اگر کسی مارا بوزن فاعلاتن هم ناخوش بودی بسبب عدم انتظام ارکان دایرهٔ مختلفه و بحور آن مسرح و مصارع و منتقب

مطوی مرا القطع و الوقف گفتم تا بیت نیز هم گو پیرامنا بیهده گفتم من این بیهده گویا منا
و القطع و الکشف مفعولن فاعلاتن مفعولن فاعلن مستفعلن فاعلاتن مفعولن فاعلن

هم مختلف الاجزا مارا گفتی میا بیش بدین حد نا مارا خون کشت دل تو نشد تر دامنا
مفعولن فاعلن مفعولن فاعلن مفعولن فاعلاتن مفعولن فاعلن

سالم صدر و عروض آن روشنائی که بود گلشن جان در زمین آنکه بمشرق رسید و از طرف او دمید
مطوی موقوف عروضین مفعولن فاعلاتن مفعولن فاعلاتن مستفعلن فاعلاتن مفعولن فاعلاتن

سالم صدر و عروض ای دلبر جان مرا تندی مکن با عاشقان خویش سرا تندی مکن
مطوی مکسوف عروضین مفعولن فاعلن مستفعلن مفعولن فاعلن مستفعلن

مربع مطوی موقوف خیز و بیار این نگار مفعولن فاعلاتن باده ده اندوه گسار مفتعلن فاعلاتن
مربع سالم صدر آن روی آن تو لاین مفعولن فاعلاتن کو بی که ماه سمائست مستفعلن فاعلاتن
مطوی مرفوع عروضین

و تمامت این ابیات از بسیط و رجز مستخرج می شود گاه مطوی گاه مخبون گاه مقطوع و فاعلن
از بسیط جزو خاصی سالم است و از رجز مرفوع و فاعلاتن از بسیط مذال باشد و از رجز مرفوع
مذال غرض کل از اول بحر تا اینجا از بسیط و رجز بیرون آید مطوی مجدوع انوری گوید

ملک مصونست و حصن ملک حصراست منت و افر خدایرا که چنین است
مفعولن فاعلاتن مفعولن فاع مفعولن فاعلاتن مفعولن فاع

و بیش ازین گفته ایم که بعضی عروضیان جزو مجدوع را بوما قبل افزایند و اما تطویل خواهند
و ازین جهت ازین مدارا مسدس نهند و تقطیع آن بر مفتعلن فاعلاتن مفتعلن فاعلاتن کنند مطوی منحور ضربین

این دل مسکین من اسیر هوا شد بیش مخوار ان هوار گونه بلا شد
مفتعلن فاعلاتن مفعولن فاع مفعولن فاعلاتن مفعولن فاع

جادو کی بند کرد و حیلت برما بندش برما بزفت و حیله روا شد
مفعولن فاعلاتن مفعولن فع مفعولن فاعلاتن مفعولن فع

حکم قضا بود و این قضا بر دلم ببست محکم ازان شد که یار یار قضا شد
مفعولن فاعلاتن مفعولن فع مفعولن فاعلاتن مفعولن فع

هر چه بگفتم زمن نکرد که نکوتر عقل جدا شد زمن چو یار جدا شد
مفعولن فاعلاتن مفعولن فع مفعولن فاعلاتن مفعولن فع

شلم مع القطع جز ز ارا که بکن یار مغنی بوی ز ارنگذره بباده روشن
مفعولن فاعلاتن مفعولن فع مفعولن فاعلاتن مفعولن فع

و شاید که جزو منحور را بوما قبل افزایند تا مزال شود و تقطیعش بر مفعولن فاعلاتن مفتعلاتن کنند

مسدس مطوی عشق بحسنت صبور دید مرا رفت و برآتش بخانید مرا
مفعولن فاعلاتن مفعولن مفعولن فاعلاتن مفتعلن

مسدس مطوی تازه تر از تازه بوگل نسرینی دوست تر از دیده و دل در دینی
مقطوع ضربین مفعولن فاعلاتن مفعولن مفعولن فاعلاتن مفعولن

مطوی مجدوع خوب تر از روی تو گمان نبرد خلق زار تر از من کسی نبرد گمانی
عروض مخبونه ضرب مفعولن فاعلاتن مفعولن فاع مفعولن فاعلاتن مفعولن فع

مطوی مقطوع دل بربودی زمن لعل چگلتم سود ندارد مرا بشیمانی
ضرب مفعولن فاعلاتن مفعولن مفعولن فاعلاتن مفعولن

مسدس سالم بیرون شد از احداق بهرام و اورد زی شاه ماه پیغام
صدور مطوی خربین مفعولن فاعلاتن مفعولن احذ ضربین مفعولن فاعلاتن مفعولن

مربع مطوی صدر مجبون — دلبر من کجا رفت — مفعلن فعولان — وز بر من جدا رفت — مفعلن فعولان

مسدس مرفوع صدرش — رخ بی بدیل من — نیست جز غم زیار حاصل من

فاعلن فاعلات مفعلن — فاعلن فاعلات مفعلن

واین بیت از خفیف مخبون بیرون آید بر فاعلاتن مفاعلن فعلن

مسدس مطوع مطوی — از دل باغ نماند جز رسمی — وز جان باغ نماند جز بویی

حشوین — معولن فاعلات معولن — معولن فاعلات معولن

واین بیت از هزج اخرم صدر باشند حشوین سالم خرمین بیرون آید بر مفعول فاعلن مفاعیلن

مخبون صدر مطوی حشوین — نبینی ارنه ای بیخبر خدمت — ندارم از تو طمع بجز دیدار

متطوع عروض مطوع ضرب — مفاعلن فاعلات معولن — مفاعلن فاعلات معولن

واین بیت از هزج بود اید مقبوض صدر باشد خرمین مسبغ ضرب بر مفاعلن فاعلن مفاعلن

مطوی صدر وحشو حذوف — روی مکردان ز من چنین — که در دجان مرا طبیبی

عروض مخبون ابتر بحول — مفعلن فاعلات معقلن — مفاعلن فعلات معقلن

حشو حذوف ضرب

واین بیت از رجز مطوی مرفوع مخلوع بیرون آید بر مفتعلن فاعلن معولن وحشو ثانی فعلن

مطوی منقطع عروض — دور شد از من قرار و آرام — تا شدم از پیش آن صنم دور

احد مسبغ ضرب — مفتعلن فاعلات معولن — مفتعلن فاعلات فعلات

مسدس مرفوع حشو — دارد قدم مانند تاری قصب — از فرقتش آن ترک دیبا سلب

مستفعلن معول مستفعلن — مستفعلن معول مستفعلن

واین بیت رجز مرفوع است بر مستفعلن مستفعلن فاعلن

مخبون اجزا مضاعف — چرا همی زکار تو جفا کنی — وفا کن ارنه یار کی تو جفا کنی

مفاعلن مفاعیلن مفاعلن — مفاعلن مفاعیلن مفاعلن

واین وزن هزج مسدس مقبوض مکفوف حشو است مرفوع سالم صدرین مخبون حرمین

حلقه شده ست پشتم — مستفعلن فعولن — مجبون دو زلفکانت — مستفعلن معولن

واین بیت رجز مربع مخلوعست واز مضارع اخرب بیرون آید بر مفعول فاعلاتن و هر بحری

که مفعولات جزو آن باشد از بحور دیگر مستخرج شود از برای آنکه جزو سالم مفعولات در هیچ

شعری نیست و اگر بتکلف بیارند نامطبوع بود و شعری که بیشتر در آن مفعولات جزو آنست کفته اند بزاحافات

آن کفته اند و تمامتر از احیف مفعولات از از احیف مفاعیلن و مستفعلن و فاعلاتن بیرون آید و هیچ یک

از از احیف آن نیکه از اجزای دیگر مستخرج نیست اما غرض اضع عروض از وضع جزو مفعولات

آنست که خواسته تا از دایرهٔ مستدیره شش بحر سریع و منسرح و خفیف و مضارع و مقتضب و مجتث

بیرون آرد و اگر مفعولات نباشد این شش بحر از یک دایره بیرون نیاید و الا هیچ فایدهٔ دیگر از

مفعولات حاصل نیست و قال الآمدی الاجزاء التی تتکرر منه الشعر سبعة جزو از خاسیان و سباعیان

فعولن و فاعلن و خمسهٔ سباعیهٔ و هی مفاعلتن و مفتاعلن و مفاعیلن و مستفعلن و فاعلاتن و لیس مفعولات منها

عند الجوهری و قوافی منسرح متبدل نشود و در اعاریض آن فاعلن و فاعلان هم و فعولن و فعولان بهم

و فع و فاع بهم شاید و خود شیخ در معیار گفته است که از پنج بحر یکی مضارع اولش متحرک شود و سراع دهم

بحار منسرح مستخرج نشود و در اول کتاب آن نموده شد و بیت اینست

تا کی کریم زعشق و ناکی نالی — سود ندارد کریستن چه سکالی

معولن فاعلات معولن فع — مفتعلن فاعلات مفتعلن فع

و دیگر بیت کفته است که هم از پنج بحر منسرح و مضارع و مجتث و رمل و هزج مستخرج شود

و بیت اینست دلبر اکنون عتاب دارد با من — عنبر بار د ز زلف خرمن خرمن

مفعولن فاعلات معولن فع — معولن فاعلات معولن فع

ومسعود سعد سلمان سه مسدس گفته است که دو بیتا اولین انواع این بحر است خواجه تو آن را دو بیت نخوانده

عهدی کردم که تا بوم تو نایم بوسی ندهم بدان عقیقین شکر

مفعولن فاعلات مفعولن فع مفعولن فاعلات مفعولن فع

نه بنیوشم ز رود سازان نغمت نه بستانم زمی گساران ساغر

مفعولن فاعلات مفعولن فع مفعولن فاعلات مفعولن فع

خرمتی رویت ندانیم لاله چشمتی بویت نرا نبویم عنبر

مفتعلن فاعلات مفعولن فع مفتعلن فاعلات مفعولن فع

دوم مضارع

اجزای آن از اصل مفاعیلن فاع لاتن مفاعیلن فاعلاتن چهار بار مفاعیل فاعلات آید و زحاف این بحر یازده است کف و خرم و خرب و قصر و حذف و سلم و طمس و قبض و ثلم و اسباغ و مراقبت و اجزای هفتشعبه آن از اصل مفاعیلن هفت است مفاعیل مفعولن مفعول معول مفاعلن فع و از اصل فاع لاتن سه است

کلموز اخرم اخرب مخنق مقبوض ابتر

فاعلات فاعلن فاعلیتان فاع فع ابیات عذب ان نعت مکفوف

مقصور صیاد وش آورید بمن بوی زلف یار همان گسسته مسلسل تر از لفین آن نگار

مفاعیل فاعلاتن مفاعیل فاعلان مفاعیل فاعلان مفاعیل فاعلان

مکفوف محذوف بیاده بجره مست کار بر دزد لطافت خود دوشیزه سمن بر بود زحد

مفاعیلن فاعلان مفاعیل فاعلن مفاعیلن فاعلان مفاعیل فاعلن

اخر صدر مکفوف سالم اخرس اخرمکفوف

ای دایت رفیعت بنیاد نظم عالم وی کوکبه شریفت مقصود نسل آدم

مفعول فاعلاتن مفعول فاعلن مفعول فاعلاتن مفعول فاعلن

اخرمکفو

اخرب مکفوف ای خنجر مظفر تو بشست کل عالم وی کوکبه مطهر تو روی فضل آدم

سالم اخرس مفعول فاعلات مفاعیل فاعلن مفعول فاعلات مفاعیل فاعلن

اخرب مکفوف مقصور ای عید دیر زود دولت عیدت خجسته باد آیامت از حوادث ایام دستباد

حشو اول سالم مفعول فاعلاتن مفعول فاعلن مفعول فاعلات مفاعیل فاعلن

اخرب مکفوف محذوف ای بارگاه صاحب عادل دایر منم کز قربت تو لاف زمین بوس می زنم

مفعول فاعلات مفاعیل فاعلن مفعول فاعلات مفاعیل فاعلن

اخرب سالم اخرمکفوف مست شبانه بودم و افتاده بی خبر دی در وثاق خویش کله بر کلوخ زد

مکفوف محذوف مفعول فاعلاتن مفعول فاعلن مفعول فاعلات مفاعیل فاعلن

اخرب مکفوف مقصور کسی را اولش عدم و آخرش فناست در حق وی گمان ثبات و تقاضا خطاست

طمه لوید مفعول فاعلاتن مفاعیل فاعلان مفعول فاعلات مفاعیل فاعلان

اخرب مسبغ ضمر از ابر مردی صبا و بوی باران حاصل بشمر غنیز و اطراف کابلستان

مفعول فاعلاتن مفعول فاعلسان مفعول فاعلات مفعول فاعلسان

مسلم ای ماه خنده خندان ای سرو نازنازان یا روی بر دستان یا جسم در دمندان

مفعول فاعلسان مفعول فاعلسان مفعول فاعلسان مفعول فاعلسان

مسدس مکفوف مقصور بنا میزد ای نگار پوی روی سکر لفظ لاله جعد سمن بوی

مفاعیل فاعلاتن مفاعیلن مفاعیل فاعلاتن مفاعیلن

مسدس مکفوف محذوف حرامیان تو باد جمشید دل دشمنان جاه تو خشت

مفاعیل فاعلاتن مفعولن مفاعیل فاعلات مفعولن

اخر صدر مکفوف حصور سالم اخرس ای کرده گرد ماه رشک خرمن کریان رحمت تو چو باران فر

مفعول فاعلاتن مفاعلن مفعول فاعلات مفاعلن

اخرب صدر بن — تا چند ازین مجادله کردن — ای خون من گرفته بگردن
مکفوف حسوس — محذوف مقبوض — مفعول فاعلات مفاعیل — مفعول فاعلات فعولن

* ابیات قدم ثقیل مهجور الاستعمال قدما گفته اند بحر سمن اخرب مکفوف مسلوخ

عاشق شدم بران بت نامساز کار — صبرم دهاد در غم او کردکار
مفعول فاعلات مفاعیل فاع — مفعول فاعلات مفاعیل فاع

اخرب مکفوف — آن خوب روی دلبر بیداد گر — کاندر غمش بسوخته لشتم جگر
مقبوض — مفعول فاعلات مفاعیل فع — مفعول فاعلات مفاعیل فع

والد درین وزن بجایی خرب خرم استعمال کنی از بحر مضارع و منسرح و مجتث با وقف
بیرون آید و الا در مفعول فاعلن مفاعلن فع تقطیع کنی وزن رباعی اسد و فع در بحر مطوس ابتر و در فع ابتر

وزن رباعی — آن دلبر از ملامتی پرهیزد — هر روز مرا فتنهٔ نو میانگیزد
مفعولن فاعلات مفعولن فع — مفعولن فاعلات مفعولن فع

اخرب صدر بن سالم حسوس مجبوب — تو گل از دوم در آمد خندانگل — آن خوب روی چابک مهمانگل
مفعول فاعلاتن مفعولن — مفعول فاعلاتن مفعولن

مسدس اخرب صدر مکفوف حشو مسبغ عروض اخرب ابتدای سالم حشو مخبون مسبغ ضرب

بلبل — بلتا خوریم باده که مستانیم — وز دست نیکوان می بستانیم
معول فاعلات مفاعلان — معول فاعلاتن معولان

عکسه — دیوانگان بهشمان خوانند — دیوانگان نه ایم که مستانیم
معول فاعلاتن معولان — معول فاعلات مفاعیلان

و درین بحر مراقبت است میان نون فاع لاتن و میم مفاعیلن که بعد ازان آید و بهمه حال

یکی ازین هر دو ساقط باید کرد و یکی ثابت داشت و نشاید که هر دو بیفتند یا هر دو بهم جمع شوند

مسدس اخرب مکفوف — دل از یار بی وفا بکش — بود یار بی وفا نخوش
مطوس — مفاعلن فاعلات مع — مفاعیلن فاعلات فع

اخرب صدر بن سالم حشوین محبوب مقصور ضربین — تو کان نعت نیکو دیدار — چابک سوار سیمین رفتار
مفعول فاعلان محذوف — مفعول فاعلان محذوف

مربع مکفوف مقصور — مرا کشتی چو دید — فاعلن فاعلان — سیه چشم ابوسعید — فاعلن فاعلان

مقبوض سالم حشوین — همی گفتم مهربانی بجای تو — جفا کمتر کنی تو یا بجای من
مفاعلن فاع لاتن مفاعلن — مفاعلن فاع لاتن مفاعلن

واین وزن را اگر مشمن گویند مناسب تر آید خاقانی شروانی در شفروه اصفهانی گفته است

بحشمت ای وشا بیکه بی تو بر بی قرارم — بجانت ای زندگانی که بی تو جان همی سپارم
مفاعلن فاع لاتن مفاعلن فاعلاتن — مفاعلن فاع لاتن مفاعلن فاع لاتن

و بر اجز ای اصلی این بحر ابیات گفته اند و بسبب عدم تناسب ارکان بی ذوق است مثل مسدس سالم

بشبل چون همه را پوشانیدی نکویی — بیفزودی ای شود زکه آهختی نکویی
مفاعیلن فاع لاتن مفاعیلن فاع لاتن — مفاعیلن فاعلاتن مفاعیلن فاع لاتن

مسدس سالم — بلیتی در از مسلمان فارکافر — نبیند لرجون سلیمان بن ناصر
مفاعیلن فاعلاتن مفاعیلن — مفاعیلن فاعلاتن مفاعیلن

مربع سالم — دلم برد از لبستانش مفاعیلن فاعلاتن — وز لفینر لبستانش مفاعیلن فاعلاتن

سوم مقتضب

اجزای آن از اصل مفعولات مستفعلن مستفعلن فاعلات فتعلن آید دوبار و از احیفی

که در این بحر افتد چهار ست طی و خبن و قطع و رفع و اجزای منشعبه آن از اصل
مفعولات سه است فاعلات مفاعیل فعولن و از اصل مستفعلن دو است مفتعلن مفعولن

و بیت مستعمل در این بحر مربع است سه موضع مطوی مقطوع

از وفا جز بر کردی با علات معولن جون مرا سیر کردی فاعلات مفعولن

و این بیت در ملفوف مشعث است و خفیف ملفوف مقصور بتغییر و از هزج اشتر صدر و ین سالم
سالم ضربین بیرون اید بر فاعلن مفاعیلن سه موضع مخبون صدر و ین مطوی ضرب

سحبی دل زمن پیر د مفاعیل مفتعلن یار یکدل شعری فاعلاتن مفتعلن

و این بیت از وافر مقطوف صدر این سالم ضربین بیرون آید بر مفاعلتن مفاعلتن فعولن مطوی

ای نشسته غافل و بر لب نهاده دطل زری هیچ اندهٔ غم آن روز باز پس نخوری
فاعلات مفاعلن فاعلات مفاعلن فاعلات مفاعلن

و این بیت از وافر اجم بیرون آید بر فاعلن مفاعلتن فاعلن مفاعلتن وجم در وافر سقوط
میم و تار مفاعلتن باشد فاعلن بماند و شاهٔ جائر کو سفندی بود که دو لوش بار دوسه وی او
بریده بود وجون وتد و فاصلهٔ این جو را بدین زحاف ناقص کرده اند آنرا اجم خوانند

سه موضع مطوی تد لخوب وی مرا فاعلات معلن کو جرا تخوش منشی فاعلات فعلن

مطوی جو قصر سر آن بذر کوار ملک فضل کرد در لذاشت آنچ زمن دیده بود
فاعلات معلن فاعلات فاعلن

و بیت متقدم مربع آنست بعینه و این بیت مسدس آن اما جزو اجم لد در عروض و ضرب افتاده است
جون قافیه متواتر فتح لام باشد فاعلن فاعلان کردد بیت لد موضع مطوی مرفول

یلدمی بد تو نشستم فاعلات معلات و این دلم بلوی تو بستم فاعلات فعلات

این بیت مهم از وافر اجم مرفل بیرون آید بر فاعلن مفاعلتان مطوی صدر سالم ضرب
دست باز دار از دلم فاعلات معلن ورنه جان زتن بگسلم فاعلات مستفعلن

و این بیت مربع خفیف ملفوف صدر این سالم ضربین است صدر موضع بوتر تید دایره عرب

ای ستمکر بیهده تا کی مرا داری همی از جفا اندر عنا
فعولن مستفعلن مستفعلن مفعول مستفعلن مستفعلن

و این بیت بسیط مجزو است بعینه بر مستفعلن فاعلن مستفعلن بس تمام ابیات که در منتخب
آورده از بحور دیکر بیرون می آید از آن جمله مفعولات عزو آنست جنانکه در منسرح نمودیم

جهارم مجتث

اجزای آن از اصل مستفعلن فاعلاتن جهار بار مفاعلن فعلاتن آید و زحاف آن ده است
خبن شکل قصر حذف ربع جحف اسباغ تشعیث صلم و اجزای منشعبهٔ آن از اصل مستفعلن
سه است مفاعلن فاعلن مفاعیل و از اصل فاعلاتن نه فعلاتن معلات فعلن فعلان فاعلن مفعولن فاع فع مجحوف

سمن مخبون مقصور اکر محول حال جهانیان نه قضاست جرا همی وی احوال بر خلاف هواست
انوری کوید مفاعلن فعلاتن مفاعلن فعلان مفاعلن معلاتن مفاعلن فعلان

سه مخبون تمام سوار من بسفر شد نکار من بسفر شد دلم لفتنهٔ او بود باز زیر و زبر شد
مفاعلن فعلاتن مفاعلن فعلاتن مفاعلن فعلاتن مفاعلن فعلاتن

مخبون با صلم عروض محذوف ضرب اوزکوید شبی لذاشته ام دوش در غم دلبر بدار بر صفتی لد نه صبحش پدید بد نه سحر
مفاعلن فعلاتن مفاعلن فعلن مفاعلن فعلاتن مفاعلن فعلن

مخبون محذوف سپهر رفعت و کوه وقار و بحر سخا علا در کله سپهر لسا زشا و علا
انوری کوید مفاعلن فعلاتن مفاعلن فعلن مفاعلن فعلاتن مفاعلن فعلن

بیت مخبون مشعث حشو اصلم مسبغ عروض مقصور ضرب انوری کوید

بدمن آمد خورشید نیکوان شبکبیر بقد جوسه و بلند و بدخ جو به رنگ زیر

معاعلن مفعولن معاعلن فعلان معاعلن فعلاتن معاعلن فعلان

شش خشو — تو آن کوی کافراط اصطناع کفت بدان کشید که کان مجو جز نا له کنه

معاعلن مفعولن معاعلن فعلن معاعلن فعلاتن معاعلن فعلن

مجنون اصلم ضربین — زهی زعدل تو خلق خدای آسوده زخصم از جو تو بی در زمانه تاوده

معاعلن فعلاتن معاعلن فعلن معاعلن فعلاتن معاعلن فعلن

مربع مخبون — جفا مکن که نباید معاعلن فعلاتن رهی مکش که نشاید معاعلن فعلاتن

مخبون صدر مقصور — دلم بتو هست شاد معاعلن فاعلان ترا زمن نیست یاد معاعلن فاعلان

ضربین — ابیات نامطبوع که تندا کفته و بواسطهٔ بی ذوقی مجموع الاستعمالست بیت مسدس

مخبون — بهار بود بخشم خزان ودی که شاد بود بروم نکار من

معاعلن فعلاتن معاعلن معاعلن فعلاتن معاعلن

وسبب ثقل مسدس دین بحر بواسطهٔ آنست که ارکان آن در مثمن منتظم بود بر دو وتد و فاصلهٔ وسببی و دو وتد و فاصلهٔ وسببی و در مسدس فاصلهٔ وسببی ازان ساقط شده و نظم آن بر دو وتد و فاصلهٔ وسببی و دو وتد قرار کرفته پس این تناسب ارکان زایل کشته کر سببی بران افزاینه یا وتدی مفروق موقوف سبکتر کردد غالب ظن آنست

مخبون مجبوب — اسیر محنت آن روی چون نکارم بکرد فرقت او تلخ روزکارم

مخبون مجبوب مسبغ ضربین — معاعلن فعلاتن معاعلن فع معاعلن فعلاتن معاعلن فع

بکاشتم ببری آب دیده بغنود دل از نشاط تهی کشت و بی غرض سود

معاعلن فعلاتن معاعلن فاع معاعلن فعلاتن معاعلن فاع

وبیش ازین

وبیش ازین کفته ایم که بعضی عروضیان فع را بر ما قبل آن می افزاینده و آنرا توسع می خوانند و تقطیع بیت اول بر مفاعلن فعلاتن مفاعلاتن می کنند و آنرا ضرب موسع می خوانند و تقطیع بیت دوم بر مفاعلن فعلاتن مفاعلاتان می کنند و آنرا ضرب مضیق می خوانند مخبون صدر بن مشعث حشو بن مخبون ضربین

سیاه چشما ایزد کجا نه بردی کنون که بردی بازی بوی چه کردی

مفاعلن مفعولن مفاعلن فع مفاعلن مفعولن مفاعلن فع

مسدس مشکول — ترا دل عشق کجا را بهیچ نمی کمایه ازان جهت بیا که درد دلم فزایه

مفاعلُ فعلاتن مفاعلُ فاعلاتن مفاعلُ فاعلاتن مفاعلُ فاعلاتن

وانیت با وجود آنکه مسکن در مستفعلن از اجزای جنین ثقیل اشعار عربست بسبب انتظام آن بر وتدی و فاصلهٔ و وتدی و سببی سبکتر از ابیات متقدم است و این ترکیب وزن را مفرد مربع مقطوف مثل بر مفاعلتن فعولن و دقیقه غریبی کفته است بعلت بی انتظامی ارکان و اختلاف اجزا ذوقی ندارد غزل اینست

شب سیاه بدان زلفکان تو ماند سفید روز بپاکی بدان زخان تو ماند

معاعلن فعلاتن معاعلُ فعَلن معاعلن فعلاتن معاعلُ فعَلن

عقیق را چو بسایند بکر سوده کران کرا بود بالبان تو ماند

معاعلن فعلاتن معاعلُ فعَلان معاعلن فعلاتن معاعلُ فعَلن

بوستان خلوکان هزار کشتم پیش کرا شکفته بخوبی ببان تو ماند

معاعلن فعلاتن معاعلُ فعَلان معاعلن فعلاتن معاعلُ فعَلن

دو چشم آهو و دو نرکس شکفته بیار درست و راست بدان چشمکان تو ماند

معاعلن فعلاتن معاعلُ فعَلان معاعلن فعلاتن معاعلُ فعَلن

گمان بابلیان دیدم وطرازی نیز که بر لشیده شود بابدوان تو مانند

مفاعلن فعلاتن مفاعلن فعلان مفاعلن فعلاتن مفاعلن فعلن

تو ابسد و بیالا قیاس نتوان کرد که سرو راقد و بالا بدان تو ما فد

مفاعلن فعلاتن مفاعلن فعلان مفاعلن فعلاتن مفاعلن فعلن

غیر انکه وزن ناخوش است بیشتر قوافی شایکان و اصطلاحی بغا بیت بدی اما اکد

میم ماند مشدد در لفظ آید جزو مشکل و مجنون کلدد وزن خوشتر شود و صاحب

طبعی را هم بر این شعر ساخته است و این زحاف را ران برده تا بدین نسق می خواند بیت محذوف الوتد

شب سیاه تو گویی بزلف کان تو مانند سفید روز بپاکی بدان زخان تو مانند

مفاعلن فعلاتن مفاعلن فعلان مفاعلن فعلاتن مفاعلن فعلان

عقیق را چو بسایند نیک سوده شود حریف سوده شود هم بدان لبان تو مانند

مفاعلن فعلاتن مفاعلن فعلان مفاعلن فعلاتن مفاعلن فعلان

بیت مدخوف ای ببسه می بیاور باز بربط مرغ فربه بیاور باز بربط

فاعلن فاعلاتن فاعلان فاعلن فاعلاتن فاعلان

این بیت بر ترتیب دایرهٔ اشعار عربست از اصل مستفعلن فاعلاتن فاعلاتن وفاعلن که در این بیت

بصدر و ابتدا نشسته است مدخوف است استفعلن که دو سبب و وتدی مقرون باشد و

مستفع لن مجتث مرکب است از سببی و وتدی مفروق و سببی و رفع در جزوی جایز باشد که در

اول جزو سبب باشد و در این بحر جایز نباشد مصنف این بیت را در موضع ایراد کرده است و سر شه و بینی که تو اصل

دایرهٔ عربی گفته اند ای بجستی سر و قدی بسیم ساعد شاید آید بارهی باشی مساعد

مستفعلن فاعلاتن فاعلاتن مستفعلن فاعلاتن فاعلاتن

دایرهٔ مختلفه و بعضی آنرا مجتلبه خوانده و هر دو در معنی بهم نزدیکست و بجوار این

دایره بحث سریع غریب قریب خفیف متماثل بحر اول سریع

اجزای آن از اصل مستفعلن مستفعلن مفعولات دو بار مفتعلن مفتعلن فاعلات آید

و زحاف این بحر هفت است خبن طی قطع خبل خزل وقف کشف و اجزای آن از اصل مستفعلن حاصل شود

مفاعلن مفتعلن مفعولن فعلتن و از اصل مفعولات فاعلن فاعلان مفعولن فعلتن

ابیات مذهب آن

موقوف

بیت مطوی موقوف نقش طبعی بستد روزگار نقش آلهی نتوانه بستد

انوری گوید مفعولی مفعلن فاعلان مفعولی مفعلن فاعلان

و این بیت بعینه وجز مطوی موقوف مذالست بیت مطوی مکسوف عروض مقطوع حشو موقوف ضرب

هم انوری گوید گر له تو انه که فرشته شود خیره چرا باشد دیو و ستور

مفعولی مفعولی فاعلن مفعولی مفعولی فاعلان

و این بیت وجز مطوی مرفوع عروض مقطوع حشو موقوف مذال ضرب است مقطوع حشو

مکشوف عروض موقوف سیم بسنگ اندر پنهان بود یار مرا سنگل بسیم اندر ست

ضرب مفعولی مفعولن فاعلن مفعولی مفعولی فاعلان

و این بیت بوزن بیت اولست اما در این بیت قطع در مصراع دوم بود در بیت مصراع اولست مجنون

مطوی مکسوف ضرب دو غمزه چون دو ناوچ کشتی همی کنی بهر دو ان دلبری

مفاعلن مفاعلن فاعلن مفاعلن مفاعلن فاعلن

و این بیت هم وجز مجنون مرفوع است و هم بعروض مقبوض اشتر بیت مطوی جذذ

ضرب بیز جند خورم از تو بتا ضربت جند زنی بر دل من حربت

واجب محذوف

مفعولن مفعولن فعولن مفعولن مفعولن فعولن

این بیت نیز رجز مطوی احذ عروض و ضرب است مه منحبول مطوی مکشوف

ضربین بزمت بدمت جان من بکزمت بزمت هردولب

مفاعلن فعلن فاعلن مفاعلن فعلن فاعلن

این بیت نیز رجز منحبول مرفوع عروض و ضرب است سالم صدرین و حشوین منحبول

مکشوف ضربین از عشق او من در جهان سودم می سوزد از هجران او حکم

مستفعلن مستفعلن فعولن مستفعلن مستفعلن فعولن

این بیت نیز رجز مرفوع منحبون عروض و ضرب تمامت ابیات سریع از بحور دیگر متحرج شود

چنانکه در منفرج و متقصر نموده شد هر بحر که مفعولات جزو آن باشد از بحور دیگر مستحرج شود بحر دوم

غریب از بحور مستحدث است و بحر جدید نیز خوانند و اجزای آن برعکس اجزای مجتث است و دیرة دایره

از اصل فاعلاتن فاعلاتن مستفع لن دوبار مفاعلن مفاعلن آید و بیت دایرهٔ آن

مسدس منحبون ملکا تیغ تو هر بد سگالد را بخورد هم جو عضفر شغالد را

موقع این مرفوع حصر ابن مفاعلن مفاعلن مفاعلن مفاعلن مفاعلن

روی آن یاء ساعدی فاعلاتن مفاعلن هست او شرح مشتری فاعلاتن مفاعلن

موقع تمام منحبون دل ما را جوابی مفاعلن فاعلن چو غم ما نمی خوری مفاعلن مفاعلن

و متکلف بیتی بر اجزای اصلی این بحر گفته است و ذوقی ندارد مه

ای نگارین روی دلبر کن ستم کین دل من بی تو پر شد ز غم

مفاعلاتن مفاعلاتن مفاعلن مفاعلن مفاعلاتن مفاعلن

و این بحر یکی از متکلفان مستحدث باحداث کرده است و بران چند مدعی

گفته شعرا عجم در باب تقطیع بدو کرده اند و دردو ابیات خویش آورده بحر قریب

هم از بحور مستحدث است و اجزای آن از اصل مفاعلن مفاعلن فاعلاتن

دوبار مفاعلن مفاعیل فاعلاتن آید و زحاف این بحر هفت است

قبض کف قصر حذف خرم ضرب سلخ و اجزای مشعبهٔ آن

از اصل مفاعیلن حماست مفاعیل مفعول مفاعلن مفعولن و از اصل

فاعلاتن سه است فاعلان فاعلن فاع ابیات مستعمل آن مکفوف مقصور

نغان زان سوزلف تابدار فروهشته زیاقوت آبدار

مفاعلن مفاعیل فاعلان مفاعلن مفاعیل فاعلان

مکفوف مقصور عروض محذوف ضرب

غریب سلامسلا سدست چرا باشد که مرا ورا رها کنی

مفاعیل مفاعیل فاعلان مفاعیل مفاعیل فاعلن

مکفوف اخرب مکفوف صحیح عروض و ضرب اوذکی گوید

تا ملک جهانرا مدار باشد فرمان ده او شهریار باشد

مفعول مفاعیل فاعلاتن مفعول مفاعیل فاعلاتن

و این قطعه مکفوف الصدرین اوذکی گفته الا آنکه جزو ابتدا عاول و سوم خرب آورده

می آزاده شنوف مرد می بیند اراده نداد اردم خرید

مفعول مفاعلن فاعلان مفعول مفاعلن فاعلان

می آزاده بدیدار د از بد اصل فراوان هست اندرین سه

مفاعیل مفاعیل فاعلان مفاعیل مفاعلن فاعلان

الف از والف اصل را ادغام نکرده

هرا نکه خوی خوش انگبست — خاصه چو گل وی یاسمن دمیده
مفاعیل مفاعیل فاعلان — مفعول مفاعیل فاعلان

بساحصن بلند اکه می گشاد — بساکاخ نو زین که بشکنید
مفاعیل مفاعیل فاعلان — مفاعیل مفاعیل فاعلان

بساده ون بخیلا که می بخورد — کریمی بخوان دو بر اکنید
مفاعیل مفاعیل فاعلان — مفاعیل مفاعیل فاعلان

وجسه وی لغه است صحیح و اخرب بهم اینجا بیت

جنان دانی که خواستار نیست — یا شهر مرا جز تو یار نیست
مفاعلن مفعول فاعلان — مفعول مفاعیل فاعلان

جنان دانی ای ماه روی دوست — نگارین که جز از تو نگار نیست
مفاعیلن مفعول فاعلان — مفاعیل مفاعیل فاعلان

مرا حزن تو خوار از هوا رهست — ولیکن تبو بر اختیار نیست
مفاعیل مفاعیل فعلان — مفاعیل مفاعیل فاعلان

دلی دادم بمودم بیهده — که تم مرا بن اعوار نیست
مستفعلن مفعول فاعلن — مفعول مفاعیل فاعلان

بمن بار ش دادی جنان خلق — مسلسل که بدو پود تار نیست
مفاعیلن معرف فاعلن — مفاعیل مفاعیل فاعلان

همی کوشم بوتو شوا زدلم — تو ادل من هیچ کار نیست
مفاعلن مفعول فاعلن — مفعول مفاعیل فاعلان

اخرب بالخوف مفعول او زی لوند

کو اصفه حم کو یا بین — بو تخت سلیمان دا ستین
مفعول مفاعیل فاعلان — مفعول مفاعیل فاعلان

و ابیات تعلق تر ان بحر اخرب بالخوف محذوف است

بابنده بنا خیده بد شدیی — کس ره تبودت که خود شدیی
مفعول مفاعیل فاعلن — مفعول مفاعیل فاعلن

و ابو الحسن اورمزدی گفته است

ای باد بهر غریب را — در و دی ببر از من حبیب را
مفاعیل مفاعیل فاعلن — مفاعیل مفاعیل فاعلن

سر ابای تم را ببوسه کبر — همی بوس جو تو سا صلیب را
مفاعیل مفاعیل فاعلن — مفاعیل مفاعیل فاعلن

من از فراق آن صنم بفغانم — همیشه بادلی حزینم زغم
مفاعلن مفاعلن فعلاتن — مفاعلن مفاعلن فاعلن

سد مقبوض

و فاعلاتن در بن بحر مرکب است از دو تدی مفروق و دو سبب و در ساکن و متحرک مفروق خبن جایز نیست این قابل سبب آخر فاعلاتن و آن فاع لاتن که مرکب است از وتدی مجموع و دو سبب فرق نو استه است و الف این فاع لاتن را خبن کرده و این سبب مخبون

بحر مجتث است بر طریق دو ایو اشعار عرب سد اخرم اخرب

باز آمد یارم بشاد کامی — کی باشم شاد از لتون نباشم
مفعولن مفعولن فاع لاتن — مفعولن مفعولن فاعلاتن سد مسلوخ

دارنده ما خدا است و روزی دهنده ما خدا است — مفعول مفاعلن فاع مفعول مفاعلن فاع

بحر خفیف از بحور قدیم است و اجزاء آن از اصل فاعلاتن مستفعلن فاعلا تن دو بار فعلاتن مفاعلن فعلاتن ایدوزحافات این بحر هفت خبن قصر صلم حذف شتر حذف تشعیث جحف اسباغ و اجزای مستعمل آن از اصل فاعلاتن هفت است فعلاتن مفاعلن فعلاتن فعلن فعلاتن فعلن مفعولن فع فاع و از اصل مستفعلن مفاعلن لاغیر و

صنما طاقت فراق ندارم — جز بوصل تو اتفاق ندارم
فعلاتن مفاعلن فعلاتن — فعلاتن مفاعلن فعلاتن

مثمن اصلم انوری گوید

باغ سرمایه‌ٔ دگر دارد — کان شد از بس که سیم و زر دارد

فاعلاتن مفاعلن فَعَلن — فاعلاتن مفاعلن فَعَلن

مثمن اصلم مسبّغ انوری گوید

ای ز رای تو فلک را دور محور — شب ایّام روز و عالم آن سور

فاعلاتن مفاعلن فَعَلان — فاعلاتن مفاعلن فَعَلان

مخبون مقصور انوری گوید

دوش سلطان چو خ آینه فام — اگر از دستور شاه راست علام

فاعلاتن مفاعلن فَعِلان — فاعلاتن مفاعلن فَعِلان

مخبون محذوف

روی از عاشقان نهان چلنی — قصد از اربی دلان چلنی

فاعلاتن مفاعلن فَعِلن — فاعلاتن مفاعلن فَعِلن

ابتدا بدوم ثقیل مثمن مشعّث

من بچشم اندر سحر عزیزم — چ شود گر بحسم دشمن خوارم

فاعلاتن مفاعلن فعلان — فعلاتن مفاعلن فعولن

مثمن مخبون مسبغ عروض محذوف ضرب — غمزه چون تیر زلف چون قیر — چشم پر خواب و زلف پر تاب

فاعلاتن مفاعلن فاع — فاعلاتن مفاعلن فاع

مخبون مسبغ عروض محذوف ضرب — روی چون آینه ز خورشید — داشته بس نقش از زر

فاعلاتن مفاعلن فاع — فاعلاتن مفاعلن فع

رودکی گوید

رودکی گفته است مثمن و هیچ ذوق ندارد مث

که کند یاری مر ابیغ عشق ان صم — نتواند زد و دین دل غمخواه ز تن کاغم

فاعلاتن مفاعلن فعلان مفاعلن فعلان — فاعلاتن مفاعلن فعلان مفاعلن فعلان

بحر مسائل از بحور مستحدث است و آن بحر را اخیر نیز خوانند

و بعضی متکلمان بر سر وزن اشعار تازی گفته اند و شعر مهلوی در بحر بس

از شعر دری است و اجزاران از اصل فاعلاتن مفاعیلن مفاعیلن دو بار

فاعلاتن مفاعیلن مفاعیل اند مث کلفوف مقصور

ای ز کار سیه چشم و سیه موی — سرو قد ز کلوروی ز کلو کوی

فاعلاتُ مفاعلُ مفاعیل — فاعلاتُ مفاعیلُ مفاعیل

مقصور موقع

روز کار رخ از است: باد سرد و ران است — فاعلاتُ مفاعیل * فاعلاتُ مفاعیل

و مثمن گفته اند بعلل تو امده است مث

کار جان زغم عشقت ای نگار بسامان — گشت چون سر زلفین دلربات تو پشان

مسدس محذوف

فاعلاتُ مفاعلُ فاعلاتُ مفاعیل — فاعلاتُ مفاعیلُ فاعلاتُ مفاعیل

ای بسر می بیاور بازُ بربط — مرغ فرّ به بیاور بازُ بربط

فاعلاتن مفاعیلن فعولن — فاعلاتن مفاعیلن فعولن

و بعضی قهلویات صحیح بر سر وزن است حسا کل گفته اند

انداج نه وی کردن و دیدن اج من — وج تو جو تا وه دادن خوردن اج من

فاعلاتن مفاعیلن فعولن — فاعلاتن مفاعیلن فعولن

و تسالم به و انا لم مکر کوش — کج تو شمشیر خوش نیکردن اج من

فاعلاتن مفاعیلن مفاعیل — فاعلاتن مفاعیلن فعولن

و باعث کلی و داعیهٔ اصلی بر نظم این بحر مستحدث در سلک اوزان قدیم و محور مشهور
آن بود که کافهٔ اهل عراق را از علم و عامی سه بدو وضیع با نشا و انشاد فهلویات
مشغوف یابم و با صغا و استماع ملحونات آن مولع دیدم بلکه هیچ لحن لطیف و
نالهٔ شریف از طرف اقوال عربی و اغانی اردی و توانهای معجز و دلسازهای مهیج
اعطاف اسماع را در نمی جنباند و دل و طبع انشا را اجنان در اهتزاز نمی آورد که
لحن اورامن و سبک فهلوی و زخمهٔ رود و سماع خسروی و اکثر مشتهیات فهلویات
بعانی غریب ادا سه لست و نبعات مروق مطرب بدا سه بواسطهٔ این بحر
در میان خلق شهرتی ندارد و دو وجه آن بحر هزج مرکب اغلب مقطعات آن
مختلف التراکیب مختل الاجزا می افتد و بدین سبب از منهج صواب و جادهٔ مستقیم
منحرف می شود و چه مشتهر فهلوی کهان بحر هزج و بحر مشاکل در هم می آمیزند
و مصراعی از این و مصراعی از آن بر هم می بندند حماکل گفته اند

خود بی کم از هوه نی کشتا بیوسم — نم از دست تو کس با نبوسم
مفاعیلن مفاعیلن فعولن — فاعلاتن مفاعیلن فعولن
بوا ژی کم کواشن خانها با — وس خواشن آن جا بیوسم
مفاعیلن مفاعیلن فعولن — فاع لاتن مفاعیلن فعولن

و مصراع عروض هر دو سه بر وزن هزج محذوف و سه مصراع ضرب بر وزن مشاکل
محذوف خواستم با جماعت فضلا و طایفهٔ شعرا که ابیات از راه غفلت
یا از سر فراغت بر اختلاف ترکیب کفتهای حوش فرق نیافته اند و بدان سبب
که غلط در اول جزو صدر می افتد وجه اختلال آن معلوم نکرده اند همماکل خوانند
که وزن مفاعیلن مفاعیلن فعولن هزج مسدس محذوف است بدانند که وزن فاعلاتن
مفاعیلن فعولن وزن مشاکل محذوف است و بسیج سپید و بحر دیگر که نشانه آمخت
و بردو وزن مختلف شعر نشانه گفته و فیما بعد فهلویات مختلف ترکیب محتلف الارکان
نگاشته و این عیب قطیع را بشعر خود راه ندهند و بند اورا زی را بر بعضی قصاید
و مقطعات همین اختلاف اعتماد است حماکل می گوید

ای همه فرّ و تایید — زمانه — ولایت بتّو اج هر وَیْ مصفا
فاعلاتن مفاعیلن فعولن — مفاعیلن مفاعیلن فعولن

وی گوید سنا نشرّ دل از مهر تو خسته — وی دل او کیا نوا در نبه پا
مفاعیلن مفاعیلن فعولن — فاعلاتن مفاعیلن فعولن

والعجب که در اشعار فارسی هیچ کس را این غلط نیفتاده و نظامی و مخری که خسرو سیرین
و وپس را مسدس وزن نظم اورده هیچ جا یکبار فاعلاتن را بجای مفاعیلن نیاورده اند
اگر کسی گوید خداوندا در توفیق بکشای — مدد کاری ده از بحر مهای هر کس که
ادنی طبعی دارد داند که مصراع دوم بر وزن مصراع اول است و همانا بند از متعلد
بوده است به مستبد و متقبل بود نه مستقل و لیف ما کان جون در حطا و غلط این
خلط شکل و شبهت ساخت و تجویز و تصحیح این اختلاف تولید اله وجوه محال نه
تباعث انشاید و بمبطل اقتدا درست نیاید و اهل همه از وزنکان جون بر هر دو
بحر فهلوی ماسر اوان لعبه اند اگر در سبیل سهو در بعضی از ان خلطی کنند و بسبب
مشابهت مشتهر اجرای آن بکلکل اگر در اول مصراع وتدی مجموع بوتدی مفروق بدل کنند

یا ساکنی بوند مصروف ما علاتن افزاینده و مفعولات سحابی ان همه با فضاعت این
خطا و شناعت این غلط محذور باشند بنسبت با مدارکه زبان او بلغت دری نزدیکتر
از فهلویات است و او چند بر قطع و قصیده که عمده است بر مفاعیلن مفاعیلن محمول
و هر کل بر فاعلاتن مفاعیلن فعولن بنج بیت تو انی یکعمه نتوانم اورد الا بر سبیل ارکا
اعادل وصحر از استعمال از احیف تقیلاد و اشعار او تفرس می توان کرد
که طرفی از عروض دانسته لیکن اختلاف تو کلیکه بحور جواز داشته است و آنوا جه
حجت خیال کرده و من خود در پس فن شروع کردم و در تالیف کتاب الکافی فی
العروض والقوافی بدین فصل رسیدم و کافه فضلا و عامه شعرا فارسی
عراق باتفاق در ریاب مواظاف کرده و بر تصویب ایشان و تخطیه من اصرار
نمودند و کسی حجت شعری و علت عروضی و جه خلل آن وزن در طبع ایشان نمی نشست
و زحف آن بشر حاطر انسان روشن نمی شد تا روزی که جمعی از اعیان آن قوم و وجوه آن
گروه تحشم نمودند و بوسم پرسش جالد اند و ساعتی از انهر نوع بحثی می رفت
و زمانی بسماع حوضیانه تعلل می نمودیم دوستی از اهل طبع که در نظم و نثر دستی داشت
و از عطیت یزیدی الخلو ما یشاء که در بعضی قاسید از اباء و از خوشتاویل کرده اند
نصیبی تمام داشت حون مجلس را از اغیار خالی دید و مجالس را بزیور اتحاد حالی یافت
بیتی چند از خسرو شیرین نظامی با آواز حوس و اداسی دلکش بر خواند و باحنه ظرایف
آنرا ضمن بر زد من کعبه حمانا از فهلویات بحر هزج بر سه وزن بهمین لحن بر توان خواند
و در قسم عمل ضرب توان اورد همه باتفاق گفتند جمله فهلویات بر سه وزن بهمه اوزان

من اصل بس

بر سر اصل بس می چند فهلوی بر مفاعلن مفاعلن فعولن باز خواسم و با انسان بر همان سبیل
کاه بیش و سدم و کاه بسیل کلمه تا طبع ایشان بر ان لحن قرار کرد و دست انسان
بر ان ضرب روان شد تا کاه می کلمه مختلف ترکیب القاکردم و خود را از اختلاف
ترکیب آن غافل ساخت ایشان چون سه مصراع بر ضرب و وزن و صوت مالوف بکعمه
و در اول مصراع حمایم مفاعلن رسیدند دستها شان از ضرب فرو ماند و اصوات
از لحن باز ایستاد و از اختلاف لحن ضرب بر اختلاف بحر و وزن استدلال کردند
و بجلد بعضی از اوزان فهلویات اعتراف آوردند **دایره متفقه** حمایم
و پیش از ین کعبه لم که در بن دایره از بحور قدیم جز بحر متقارب نیست و کل عروضیان
بر علل متقارب بحری بر مفاعلن مفاعلن تخریج کرده اند و انرا بحر متدارک نام نهاده
و آنچه بر ان بحر شعرای متقدم و متاخرم در تازی و هم در پارسی جز بتی چند محدود
کلمه اند اما بر ای تمامی دایره ایراد می کنند **بحر متقارب** بنای آن
بر خماسی مجرد است و اجزای آن چهار بار فعولن مفعول و از اصعب آن شش است ٭ قبض
و قصر ٭ و ثلم ٭ و شتر ٭ حذف ٭ و بتر ٭ و اجزای منشعبه آن شش است
مقصور ٭ مقبوض ٭ اثلم ٭ اثرم ٭ محذوف ٭ ابتر
فعولُ ٭ فعولْ ٭ فعَلن ٭ فعَلْ ٭ فعَلُ ٭ فعْ **ابیات سالم عذر بین صحیح عروض و ضرب**

اوزی کوید

دو عید ستیار از روی ده مغی — هم از روی دین و هم از روی دنیی

فعولن مفعولن مفعولن مفعولن — مفعولن مفعولن مفعولن مفعولن

مثمن محذوف از شاه نامه فردوسی

بنام خداوند جان و خرد — کزین برتر اندیشه بر نگذرد

مفعولن مفعولن مفعولن فعَلْ — مفعولن فعولن مفعولن فعَلْ

بحر متقارب مثمن سالم از شاهنامه فردوسی

فریدون فرخ فرشته نبود — ز مشک و ز عنبر سرشته نبود
بداد و دهش یافت از نیکوی — نه از مهتری و نه از برتری
محولی محولی محولی محولی — محولی محولی محولی محولی
اسامی عدم فصل در مسدس سالم — بیوسه

مسدس محذوف — بیوسه نگارا بجوشی بیاسخ چو حنظل چرایی — محولی محولی محولی ۰ محولی محولی محولی
مسدس مقصور — تو گویی ای مسکین بخوبی شدستی همه — محولی محولی فعل ۰ فعولی فعولن فعل
نگارا کجایی بیایی بیاسای بخور تا نریزد بسر بر بهای — فعولی فعولی فعول ۰ محولی محولی محول

مثمن اثلم ابدا — یاد سمن بر دلم را ببرد — بس در عنا و ندامت سپرد
ابدا حذف مقصور حرمس — فعل فعولی فعولن فعول — فعلن محولی محولی محول

مثمن اثرم — مهر تو ای ماه نکو سیر — کرد مرا ارد و عالم خبر
فعل محولی محولی فعل — فعل فعولی محولن فعل

مضمر ابتر — مرا با زکارم سخن باشد — نهانی سخنهای چون شکر
محولی محولی محولی فع — محولی محولی محولی فع

ورود کلی دو بیت متقبوض اثلم لعبه وسجع در اول گاه داسه والحق بدنیست

گل بهاری بت تتاری — نبید داری چرا نیاری
بنفشه روشن چو ابر بهمن — بنفشه کلشن چرا نیاری
فعولُ فعلن فعولُ فعلن — فعولُ فعلن فعولُ فعلن

وحدکا زروی ملمعی اثلم لعبه است

مذ غربت عنی یا ذا الجفا بی — صیرت قلبی مث البرا یی
در د جدا یی کس مبا د ا در د جدا یی — کس را مبا د ا در د جدا یی
احرقت قلبی استهنا وحیی — اکرم سریجا ارسل دوا یی
ای راحت جان بی سلم حونی — وی نور دیده آخر کجا یی
فعلن فعولن فعلن فعولن — فعلن فعولن فعلن فعولن

بحر مشتد ارک واجرای این جمار بار فاعلن ایدو سه دایره ان است

خیز و این دفتر ت بنه دسته هنگ به — تا خوری از هنرها ت و مرهنگ بر
فاعلن فاعلن فاعلن فاعلن — فاعلن فاعلن فاعلن فاعلن

مثمن مخبون کم آنرا رکض الخیل خوانند

حسکی صنمی که دلم ببرد — بس از ان بعنا و بلا سپرد
فعلن فعلن فعلن فعلن — فعلن فعلن فعلن فعلن

مد قطع — تا کی مرا دردغم داری — تا کی ازکی بر ما خواری
مسدس — فعلن فعلن فعلن فعلن — فعلن فعلن فعلن فعلن مخبون

دلمن بدغا ببرک — حرغا و دغل ببری
مسدس — فعلن فعلن فعلن — فعلن فعلن فعلن مقطوع

حانا در دل کردم — که مهرت بر کردم
فعلن فعلن فعلن — فعلن فعلن فعلن

فصل چون بس از ان وعده کرده بودم که بعد از تعدید بحور رود وایرد مشهور و مقطع اسامی سالم و مراحف شرح بحور کل دایره از دو ایرد مجهول و بحور مستحدثه که عروضیان

مذ غربت عنی

عجم چون بهرامی سوخصی و بنوذجمهر قسیمی و اشال انسان احداث کرده اند بیاریم
اکنون در ین موضع تمامت بحور بیست و کل کانهٔ مستحدثه در سه دایره باز نمایم اکنه
ابیات بحور کل دایره اخ خفیف درست بنویسیم تا باقی ابیات بحور دان قیاس کرده اید
و فساد تخریج و بطلان سعی آن جماعت اهل طبع را دوشن گردد اسامی بحور مستحدثه

صریم کبیر بدیل قلیب جمیل صغیر اصم سلیم جریم مصنوع مستعمل
اخرس مبهم مهمل معکوس قاطع مشترک معم مستند معین باعث
و تقسیم آن در دو ایره و افاعیل بدن مثال

واما شرح تقطیع بعضی از ابیات دایرهٔ متماثله که اندکی مشکل می‌نماید بیان کنیم بحر اول صریع

واجزای آن دو بار مفاعیلن فاعلاتن فاعلاتن و خفیف‌ترین ابیات آن مکفوف است

مکفوف صریع — مخمور هیچ غم مار نابکار — کند یار نابکار دل فگار

مفاعیلن فاعلاتن فاعلاتن — مفاعیلن فاعلاتن فاعلاتن

و این بیت از هزج مکفوف اشتر مقبوض مسبغ بیرون آید بر مفاعیلن فاعلاتن فاعلن مفاعلان و بسیار اختلاف اجزا

اخرب صدر سالم صریر — امروز کرد یار قصد لشکر — تا کشد جانم از دردش پر آذر

مفعول فاعلاتن فاعلاتن — مفعول فاعلاتن فاعلن

و این بیت از مضارع اخرب اشتر مجبوب

بیرون آید بر مفعول فاعلاتن فاعلن مع بحر دوم کبیر اجزای آن دو بار مفعولات مستفعلن

واخت آن مطویست — آن نگار خوب چهره سیم ذقن — روی خوب خود نماد بر رخ من

فاعلاتن فاعلاتن مفعولن — فاعلاتن فاعلاتن مفعولن

و این بیت از اوافر اجم مقبول بیرون آید بر فاعلن مفاعلن مفاعلتن و جم زود افتد سقوط

میم و نار مفاعلتن باشد فاعلن بماند و آنرا اجم خوانند و شاه پیشانی گوسفندی بر دلدل هر دو کوکب

باهر دو سر دوی او پیدا بود و جون بدین خاصیت از دوند و فاصلهٔ این فعل دو حرف کم کردند آنرا اجم

خوانند و خلل در واقعه سقوط لام مفاعلتن بود مفاعلتن بماند مفاعلن بحای آن بنهند و آنرا مقول خوانند

یعنی شکال بدو داده و جون بدین خاصیت کل حرف از فاصلهٔ کم کردند جان بود دلدار بی‌آزار بی‌شکال گشته

مخبون مذال — دلم برد دلبری گل پیرهن — زخم کرد تیر او جراحتم

مفاعیلن مفاعیلن مفاعلان — مفاعیلن مفاعیلن مفاعلان

و این بیت بعینه وزن هزج مکفوف مقبوض مسبغ است بحر

سوم بحر بدیع — اجزای آن دو بار مستفع لن مسبغ لن فاعلان

واخت آن

واخت آن مخبونست جانا نگار من سوار من سفر شد — می‌رود جور کشان بجان در

بروزن مفاعلن مفاعلن فعلاتن مفاعلن مفاعلن فعلاتن وان پنج

از کامل موقوص مقطوع بیرون آید بی تغییر و قصر آنست که تا متفاعلن بیندازند

مفاعلن بماند آنرا موقوص خوانند یعنی گردن کوتاه کرده و فعلاتن قطعات

از متفاعلن و قطع سقوط ساکن و تد بود و سکون ما قبل آن بحر چهارم

تقلیب — اجزاء آن دو بار فاعلاتن فاعلاتن مفاعیلن و آخر ابیات آن

مکفوف منصور ست جانا نگار — ابیضم ذقن یکش که روانیست بر من این خفا مکن که سزا نیست

وان پنج از مدید مکفوف صدرین مخبون مسبغ ضربین بیرون آید بروزن

فاعلاتن فاعلن فعلیتان مخذوف عروض منصور ضرب جانا نگار

مستمند و زار و ایم نگارا خسته داری جان ما بجران بروزت

فاعلاتن فاعلاتن فعولن فاعلاتن فاعلاتن فعولن وان پنج را مصراع

وحشی مرید است بر فاعلاتن فاعلن فاعلاتن و ضربش مسبغ است بر

فاعلاتن فاعلن فعلیتان بحر منجم جمیل — واجزاء آن دو بار

مفعولات مستفعلن مفعولات واخت آن مطوی موقوف است مثل

دوش یار داشت مرا خواستار — تا بوصل جان مرا شاد کرد بروزن

فاعلات مفتعلن فاعلاتن — مفتعلن فاعلاتن وان پنج

مقتضب مطوی موقوف مذال است — پنج مخبون مکسوف ضربین مثل

می‌دهد آن نگار دلبر که ناداغ نهد بجان و دل بر — واین هزج مکفوف مقبوض محذوف

مفاعیل مفاعلن فعولن مفاعیل مفاعلن فعولن بحر ششم صغیر

اجزاء آن دو باد مستفعلن فاعلاتن مستفعلن واخف یاءات آن مخبونست

بما بود بمشم خزان دوي که شاد بود بریم نگارمن بروزن

مفاعلن فعلاتن مفاعلن مفاعلن فعلاتن مفاعلن این بیت مسدس

بحث است اما آنچه عجم آنرا بحث نام نهاده اند ان نراست زیراکه در دایرهٔ

عرب بحر بحث بر مستفعلن فاعلاتن فاعلاتن باشد برآنچه عجم آنرا بحث

میخواند بحقیقت ان بحر صغیرست از دوایر بحث بیت سالم

برخیز جانا بمن ده آن جام می کز نور او ما را بود روشنی بروزن

مستفعلن فاعلاتن مستفعلن مستفعلن فاعلاتن مستفعلن واین مسدس

بحث است بر اصل دایرهٔ عرب و عجم بحر هفتم اصم واجزاء آن دو باد

فاعلاتن مفاعیلن فاعلاتن واخف آن مقبوض مخبون حشو است

بعجی ترک من برفت بغربت زغم عشق او چنین روز بوم بروزن

فعلاتن مفاعلن فعلاتن فعلاتن مفاعلن فعلاتن واین مسدس خفیف

است پی تغییر وحن واضع ان بحور فاعلاتن بنا دیدن بحر بروتد مفروق

محبوسیب نهاده است بایستی که فاع لاتن را خبن نکردی که خبن از

اذاحیف اسباب است بیت مخبون صدر بحشو مقصور عروض

سالم ابتدا آمخبون مقصور ضرب بتبری جوپن ومیخاهین عاشق مسکین همرستگدان این

بروزن فعلاتن مفعولن فاعلان فاعلاتن مفعولن فاعلاتن واین بیت رمل

رمل مسدس مخبون صدر مشعث حشو مقصور عروض سالم ابتدا مخبون

مقصور ضربست پی تغییر بحر هشتم سلیم واجزای آن دو باد

مستفعلن

مستفعلن مفعولات مفعولات واخف یاءات آن ان بیت مطوی موقوف

عروض و ضربست بیت ای بسرماه روی حورزاد باده بین ده بن نک بامداد

بروزن مفتعلن فاعلات فاعلان مفتعلن فاعلات فاعلان واین بیت

شرح مطوی مخبونست چون جزو اوسط را کشف کنند وجزو آخر را اذالت

برمفتعلن فاعلن مفاعلان بیت مطوی مکشوف ای صنم حورزاد نیکو روی

جنگ مجو بارهیت کمتر کوی بروزن مفتعلن فاعلات مفعولن مفعلن فاعلات مفعولن

واین وزن شرح مطوی متطوعست پی تغییر بیت مخبون موقوف

بت مکن بتابمن چهره آزار که من ره دی کم آزارم دل آزار بروزن

مفاعلن مفاعیل مفاعیل مفاعیلن مفاعیل مفاعیل واین بیت از مخرج مقبوض

مکفوف مقصورست پی تغییر بحر نهم جمیم اجزاء آن دو باد

فاعلاتن مستفع لن مستفع لن وآخر اپات آن مخبونست بیت

بجاماند رخان آن نگارمن که مهتابست آن رخش جو مشتری بروزن

فعلاتن مفاعلن مفاعلن فعلاتن مفاعلن مفاعلن واین بیت مخبون

مقبوض بحر مشاکلست که پیش ازین آمده است بیت مربع

گر بگردد یارم زمن بتم گردد برمن زمن بروزن فاعلاتن مستفعلن فاعلاتن مستفعلن

واین بیت بحر خفیفست پی تغییر اینست تمامی نه بحر که در دایرهٔ منعکسه

آورده اند واین دایره را ان بهر آن منعکسه خوانند که برعکس ترکیب دایرهٔ

مشتبهه است که هریک از بحور دایره مشتبهه از جهار وتد مفروق و دو

وتد مجموعست و بهائی سرخسی در کتاب غایة العروضین آورده است

آمده است و بحور آن شمرده اند بر مفاعلن فعلاتن مفاعلن فعلاتن

مفاعلن مخبون آن مستفعلن فاعلاتن مخبون بحث بطرق دوایر

عرب مفاعلن فعلاتن مفاعلن فعلاتن مع

که این دایره ابو عبدالله قرشی نهاده است اما مجموع دایرهٔ دیگر که بر اجزاء مختلف
ترکیب نهاده است همچنین هریک که از یکی ذوق نظم دارد از ابیات نحور
مشهور مستخرج می‌شود و باقی نثری پی من است از این جنس بدین قدر
اختصار کنم چه درد کران فایدهٔ نیست و مقصود از ایراد این مقدار
آن بود تا محقق گردد که در این فن بر آنچه مشهور است و متداول و اهل
طبع و شعر آن مغلق بر ان اشعار عذب گفته اند مزیدی نیست و نیز اگر
متشبثی بر سبیل معانات و طریق امتحان پی این اوزان مستجن
بخواند و خواهد که اهل دانش را بدان نازمانده شونده جوزه این تقریرات
واقف شده باشد از جواب او در نماند و تفحص ایشان بروی آسان
بود و چون از تعدید بحور قدیم و حدیث و تقطیع ابیات عذب و ثقیل آن
فارغ شدیم قسم عروض را بر شاطر فک اجزاء بحور از یکدیگر ختم کنیم
بر انک فک در اصل لغت گشادن و جدا کردنست و در اصطلاح عروضیان
آنست که اجزاء بحری بیرون آرند و جدا کنند یعنی بحر هزج بخواهند و بحر
رجز را بوزن بحر هزج بخواهند و طریق فک آنست که باول افاعیل
بحر نظری کنند سه رکن متوالی را از ان بحر بگیرند بس بنگرند تا همان
سه رکن بران نسق در اول افاعیل این بحر از کجا یابند فک اجزاء
این بحر آنجا باشد مثال ان خواستیم تا اجزاء بحر رجز که مستفعلن است
از اجزاء بحر هزج که مفاعیلن است فک کنیم باول رجز نظر کردیم
سه رکن اولین آن مستفعلن بود که دو سبب خفیف و وتدی مقرون باشد

و باول

و باول هزج نظر کردیم سه رکن اولین آن مفاعیلن بود که وتدی مجموع و دو سبب
خفیف باشد بدانستیم که از مفاعیلن مفاکه وتد مجموعست بدانستیم که از عین عیلن
منفک تواند شد بس مفا از اول مفاعیلن بآخر بردیم و گفتیم عیلن مفا تا
وزن مستفعلن صحیح بیرون آمد مثالی دیگر خواستیم تا اجزاء بحر مجتث
که مفاعلن فعلاتن است از اجزاء بحر مضارع که مفاعیل فاعلات
است فک کنیم باول بحر مجتث نظر کردیم مفاعلن فعلا یافتیم که سه رکن بود
دو وتد مجموع و فاصلهٔ همین سه رکن را در اول مضارع طلب کردیم از لام
مفاعیل یافتیم که لفاعلاتن فاصلهٔ دو وتد و فاصله بود بس مفاعی از اول
مفاعیل بآخر اجزا بردیم و گفتیم لفاعلات مفاعی تا وزن مفاعلن
فعلاتن بیرون آمد و برعکس خواستیم تا بحر مضارع را از بحر مجتث
بیرون آریم باول بحر مضارع نظر کردیم سه رکن متوالی در اول ان مفاعیل فا
یافتیم که وتدی مقرون و وتدی مفروق و سببی خفیف بود بر وزن همین
سه رکن را در اول اجزاء مجتث طلب کردیم از عین فعلاتن یافتیم گفتیم
علاتن فا وتدی مجموع و وتدی مفروق و سببی خفیف بود بس مفاعلن فا
از اول اجزاء مجتث بآخر بردیم و گفتیم علاتن مفاعلن فا تا وزن
مفاعیل فاعلات بیرون آمد اینست حقیقت فک اجزای بحر از یکدیگر
و چون امثلهٔ فک و طریق تخریج آن معلوم شد از هر دایرهٔ پنج پنج پیدا یم
تا فک ابیات نحور نیز از یکدیگر محقق شود و اشتباه نماند

دایرهٔ مؤتلفه پنج هزج

مکن زین بس نگاریناین بران جفاکاری — مکن زین بیش نادانی مکن کز من بیازاری

مفاعیلن مفاعیلن مفاعیلن مفاعیلن — مفاعیلن مفاعیلن مفاعیلن مفاعیلن

نک

زین بس نگاریناین بران جفاکاری مکن — زین بیش نادانی مکن کز من بیازاری مکن

مستفعلن مستفعلن مستفعلن مستفعلن — مستفعلن مستفعلن مستفعلن مستفعلن

ایضا

بس نگاریناین بران جفاکاری مکن زین — پیش نادانی مکن کز من بیازاری مکن زین

فاعلاتن فاعلاتن فاعلاتن فاعلاتن — فاعلاتن فاعلاتن فاعلاتن فاعلاتن

دایرهٔ مختلفه

پت مشرح

یار زمن دل ربود یار زمن رخ بخفت — یار زمن جان بخواست یار زمن دل ببرفت

مفتعلن فاعلات مفتعلن فاعلات — مفتعلن فاعلات مفتعلن فاعلان

نک

زمن دل ربود یار زمن رخ بخفت یار — زمن جان بخواست یار زمن دل ببرفت یار

مفاعیل فاعلات مفاعیل فاعلان — مفاعیل فاعلات مفاعیل فاعلان

ایضا

دل ربود یار زمن رخ بخفت یار زمن — جان بخواست یار زمن دل ببرفت یار زمن

فاعلات مفتعلن فاعلات مفتعلن — فاعلات مفتعلن فاعلات مفتعلن

دایرهٔ منقرعه

پت مشرح

صبر رباید زدلم عشق یار — عشق رباید زدل من قرار

مفتعلن مفتعلن فاعلان — مفتعلن مفتعلن فاعلان

رباید زدلم عشق قرار عشق — رباید زدل من قرار صبر

فعلاتن فعلاتن مفاعلن — فعلاتن فعلاتن مفاعلن

رباید زدلم عشق یار عشق — رباید زدل من قرار صبر

مفاعیل مفاعیل فاعلان — مفاعیل مفاعیل فاعلان

زدلم عشق یار عشق رباید — زدل من قرار صبر رباید

فعلاتن مفاعلن فعلاتن — فعلاتن مفاعلن فعلاتن

یار عشق رباید زدل من ق — رار صبر رباید زدلم عشق

فاعلات مفاعیل مفاعیل — فاعلات مفاعیل مفاعیل

دایرهٔ مثلثه

پت متقارب

مکن بی وفایی مکن دلربایی — مکن تا کی آخر عذابم نمایی

فعولن فعولن فعولن فعولن — فعولن فعولن فعولن فعولن

وزن محمد متدارک

بی وفایی مکن دلربایی مکن — تا کی آخر عذابم نمایی مکن

فاعلن فاعلن فاعلن فاعلن — فاعلن فاعلن فاعلن فاعلن

تم القسم العروض من کتاب المعجم فی معاییر اشعار العجم

تصنیف الامام المعصم شمس الدین محمد بن قیس طاب ثراه

فی حادی الاول من شهور سنه ۶۳۰

۴

قسم دوم من کتاب المعجم فی معاییر اشعار العجم

در معرفت قوانی و علم شعر — وآن مشتملست بر شش باب

اول در ذکر معنی شعر و قافیه وحد و حقیقت آن — دوم در ذکر حروف قافیه والقاب واشتقاق آن

سیوم در ذکر حرکات حروف قافیه واسامی آنها — چهارم در ذکر حدود قافیه واصناف آن

پنجم در ذکر عیوب قافیه واوصاف ابیات مزدوج — ششم در ذکر محاسن شعر وطرفی از صناعات متعلق بنظم باشد

باب اول در ذکر معنی شعر و قافیه وحد و حقیقت آن

بدانک شعر در اصل لغت دانستن است وادراک معانی بحدس صایب واستدلال راست

واندر وی اصطلاح سخنیست مرتب معنوی موزون متکرر متساوی حروف آخر آن

بیکدیگر مانند ودرین حد که گفته اند سخن مرتب معنوی نا فرق باشد میان شعر و غیر آن

وکلام نامرتب چیستی وگفته موزون نا فرق باشد میان بیتی و مصراعین و میان

نیم بیت که اقل شعر بیتی تمام باشد چنانک پیش ازین گفتیم وگفته متساوی نا فرق

بود میان متفق و غیر متفق که سخن بی قافیه را شعر نشمرند گوییم موزون افتد اما سبب

آنک موزون را شعر گفتند آن بود که قاسم ابن سلام بغدادی که یکی از ایمهٔ نحو ولغت و تاریخ

بوده است میگوید که یعرب بن قحطان ابن عامر ابن شالخ ابن ارفخشد ابن سام ابن نوح

که بعد از طوفان لغت عربی او منتشر شد و با سجاع و قوافی مشحون بود چون در اثناء

اساجیع عرب مصراعات بی افتاد یعرب بقوة فطنت و ذکاء قریحت ازو دریافت

و میان کلام موزون و ناموزون فرق میکرد و ارتجالا این دو بیت گفت شعر

ما خلق الا الاب ام — خلان علم او خلان علم

ماین خلق رابع و هلم — فی موج طور او طورا ام

و در مجلسی خاص که اکابر اقارب و اعیان خویشان او حاضر بودند انشاد کرد ایشان گفتند

ما هذا القریض الذی ما کنا نشعر نابک این چنین و ترتیب کلام است که ما از تو مثل این نگفتار

ندانسته ایم او گفت و انا ایضا ما شعرت بمن نفسی قبل هذا من نیز تا این

غایت از سخن خویش نیافته ام بس بسبب آنک او را پی واسطهٔ تعلیم و تعلم بکلام موزون

شعر افتاد آنرا شعر خواندند و قایل آنرا شاعر نام نهادند و بعضی از اصحاب تواریخ

اولیت شعر را بآدم حوالت کرده اند و این ابیات را بمرثیهٔ هابیل که قابیل او را بکشت

بوی نسبت میکنند شعر تغیرت البلاد ومن علیها فوجه الارض مغبر قبیح

تغیر کل ذی طعم ولون وقل بشاشة الوجه المليح فوا اسفی علی هابیل اني قتیل قل تفعله الضریح

و باتفاق اهل عالم لغت آدم سریانی بوده است اگر این روایت درست

بکرا و لغت سریانی گفته باشد و این ترجمهٔ آن بود و همچنین ابتداء شعر بارها را

بهرام گور نسبت میکنند و در قصص اهل عجم آورده اند که یزدگرد بن بهرام شاهنشاه را

که پدر بهرام بود هرمز زندی که بی آمد در مبادی طفولیت رمیکه شد حمز بهرام

چهار ساله شد و امید بقاء او بدید آمد منجمان زایچهٔ طالع او بنهادند و در مواضع

کواکب وجوه دلایل آن نظر کردند اقتدار او و اقبال فلکی دران حسابها یافتند

که نشو و نماء او در عزت باشد و مؤدب و فرزانه خیزد و وارث ملک شود و سبب

بقاء خاندان گردد پس یزدگرد منذر بن عمرو بن عدی لخمی را که از قبل او

در بحیره پادشاه بود بخواند و بهرام را بدو سپرد و چند مرد را از ارکان

دولت با او بفرستاد تا در میان عرب بود شر یافت و فصیح و شاعر و مبارز

و مردانه خاست و بعضی گویند ملک بحیره دران وقت نعمان بن منذر بن عمرو بن عدی بن لخمی بود

وهون برده کرد بهرام را آنجا دستاد بزرگ بود و در بعضی از مشترکات آنجا از بهروی
مسکنی جدا کانه بسازند بس معماران خورنق و سدیر را بنا کردند و ان قبله میکوند خورنق را
در عجم خورنکاه نام نهادند یعنی جای نشستن و خوردن بادشاه زاده و عرب آنرا خورنق
نام کردند سدیر و سدید سه کنبد بود متداخل و آنرا سه دیر خوانند و عرب آنرا سدیر نام
کردند و چنین کویند که آن سه کنبد بعید ایشان بوده است و همانا در قدیم کنبد را بزبان
بهلوی دیر میخوانده اند از بهرانک در بعضی از کتب سالکه دیده ام که منزلی از طرق
و صحرت دیر هست و آنرا دیر کچین میخوانند کنبدی مجصص بوده است و حماد بن اسحاق ایلی کوید
که مدار پشتر اشعار بهرام مشتمل بوده است بنادر از اهل جزیره روایت میکند و آنچه
عجم آنرا اول اشعار بادی یی نهند و نسبت آن بهرام کور کرده اند اینست

منم آن پیل دمان منم شیر یله نام من بهرام کور و کنیتم بوجبله

و در بعضی کتب قدیمه دیده ام که علماء عصر بهرام هیچ چیز از اختلاف حال او مستبعد
ندیده اند الا قول شعر بس چون نوبت بادشاهی بدو رسید و ملک بروی قرار کرفت
آذر بازین زراد ستانی بشتاب آمد و در معرض نصیحت کفت ای بادشاه بدانک انشاء
شعر از کبار معایب ملکی که وفق عادت بادشاهان است از بهرانک اساس آن بر کذب
و زور است و بنیاد آن بر مبالغت فاحش و غلو مفرط و ازین جهت عظماء فلاسفه ادیان
ازان معرض بوده اند و آنرا مذموم داشته و مهاجات شعرا اسباب مهالک ملوک فلاسفه
و ام ماضیه شمرده اند از مقدمات تلف اموال و خراب دیار و هلاک و عائله زنادقه و منکران
نبوة را خیال بحال طعن در کتب منزله انبیاء مرسل جز بواسطه نظم سخن نیشال است
و اندیشه معارضه ایشان جز بسبب اعتیاد اسماع و قوافی روی تموه و اکی هیچ طایفه

از دستاران

از دستاران علوم آنچه ازان جمله بر منهج صدق و صواب افعال بر نصایح مرشده
و حکم امثال نافع مشتمل باشد آنرا آیتی از آیات دانش نهاده اند و معجزی از
معجزات حکمت شمرده اند و آورده اند که اول کسی که زهد و معرفت نفس و موعظت
و تسبیح و تقدیس در شعر کفت ملکی از ملایکه مقرب بوده است باری اتفاقا
که اول فریضه که خود را بستوده و بران بر دیکران تفوق کرد ابلیس بود الفصه بطول
آذر بازین حکیم بهرام کور را ازان باز داشت و او بعد ازان شعر کفت و نشنود
و فرزندان و اقارب خویش را ازان منع کرد همانا ازین افعال است که بارید مغربی
که استاد بربط بود بنا لحون و اغانی خویش در مجلس خسرو پرویز که آنرا خسروانی
خواند با انکه بر بدیع و آفرین خسرو است بر نغمات است و هیچ از کلام منظوم
بکار نداشته و بعضی کویند اول شعر بارسی ابو حفص حکیم بن اخوص سغدی
کفته است از سغد بیرون شد و او در صناعت موسیقی دستی تمام داشته است و ابو نصر فارابی
در کتاب خود ذکر او کرده است و صوت آلت موسیقاری نام آن شهر بود که بعد از ابو حفص
آنرا چکس در عمل توانست آورد برکشیده و بیکویند او در سنه ثلاث و مایه هجری
بوده است و شعری که بوی نسبت میکنند اینست آهوی کویی در دشت حکونه دوا
یار ندارد چپی یار چکونه روا و چون ان مقدمات معلوم شد بدانک شعر ابیات متفکر شد
و از بانجه و ثنا نفس در کذشت آنرا قصیده خوانند و هر چه ازان کمتر بود قطعه و در قصیده
فارسی لازم است که بیت مطلع مصرع باشد یعنی قافیه هر دو مصراع در حروف و حرکات
یکی باشد والا آنرا قطعه خوانند هر چند از بیست هم در کذرد و هر شعر که مقصور باشد
بر فنون عشقیات از وصف زلف و خال و حکایت هجران و وصال و تشوق و ذکر یاجین

وانهار و رياح و امطار و وصف دمن و اطلال آنرا غزل خوانند و غزل در اصل لغت سخن
دختران و حديث ايشانست و مغازلت عشق بازي با ايشانست و گويند رجل مغازل يعني
مردي عشق باز و سماع دوست و از نسبت وصف جمال معشوق و شرح احوال عاشق را
غزل خوانند و اشتياق قصيده از قصداست و آن توجه و روي نهادن است بچيزي و
جاني و مقصود محل قصد مهم است بطلب و تحصيل و گفتن و كردن آن بر قصيده
فعيلي است بمعني مفعول يعني مقصود شاعر است بايراد معاني مختلف و اوصاف
متفرق از مدح و هجا و فخر و شكر و شكايت و غير آن و هاء در آخر قصيده از بهر آنست تا
دلالت كند بر وحدة آن حنانك شعير كه شعيره و فيچ و فيچه و اما قافيه
بدانك قافيه بعضي از كلمه آخرين بيت باشد بشرط آنك كلمهٔ بينها و معناها در آخر
ابيات ديگر تكرر نشود كه آنرا رديف خوانند و قافيه در ما قبل آن باشد
مث دخ تو رونق قمر دارد لب تو لذة شكر دارد چون كلمهٔ دارد در اين شعر
مكرر آمد آنرا رديف خوانند و قافيه در كلمهٔ قمر و شكر است و چون ما قبل راء
قمر و شكر متحرك قافيه اين شعر حرفي و حركتي بيش نباشد يعني حرف را و حركت
ما قبل آن و اگر ما قبل حرف آخرين از كلمهٔ قافيه ساكن باشد حنانك مث
اي نركس بر خمار تو مست دلها ز غم تو رفته از دست قافيه ان از آخرين حرفي باشد
نخستين حركتي كه پيش از سواكن آن بود بر قافيه نه از نفس كلمه قافيه باشد بلكه
بعلتي بدان ملحق شده باشد حنانك برخي جشم ستشان وان زلف بجنر شستشان
كه كلمهٔ اصلي در آخر اين شعر شست است و شان از بهر اضافت جاء بدان ملحق
شده است بر قافيه اين شعر نخ حرف و سه حركت باشد حركت ما قبل سين حرويت

وما قافيه

و حركت تا بجري و حركت شين وصل نهاد باشد يعني از نون تا بحركت ما قبل سين
هست و شست و ان جمله ما قافيه خوانند و هريك را از حروف و حركات قافيه نامي است
كه بعد ازين نموده شود و هيچ يك از حروف در كل قصيده نه باشد كه متغير باشد الا
حرف وصل تا سيت اگر متبدل شود روا باشد و اگر لازم دارد بحسن شعر بيفزايد
چنانك بعد ازين گويم و قافيه را از بهر آن قافيه گويند كه از بس اجزاء شعر در پي آيد
و پت بدو تمام مي شود و اصل آن از قفوت است گويند قفوت فلانا يعني از
پس فلان فرا رفتم و قفيت فلانا يعني كسي را از پس فلان روانه كردم پس اين كلمه را
كه بآخر پيت بر آنست و در كل قصيده رعايت آن لازم قافيه خوانند يعني پس در اجزاء
پيت باشد و پيت را متقفي خوانند يعني از قافيه پديد كرده

باب دوم

در ذكر حروف قافيه و اسامي آن نه است روي ردف قيد تاسيس دخيل وصل
خروج مزيد نايره و بندكي اين جمله را در يك پيت جمع كرده است مث
روي و ردف و قيد و بعد از آن تاسيس دخيل و وصل و خروج و مزيد با ما هي
اما حرف روي حرف آخرين كلمهٔ قافيه است چون از نفس كلمه باشد او را روي خوانند
حنانك نهي بقاء تو و دوران فلك را منخر چون حرف راء در كلمه منخر اصليست روي
اين شعر را باشد حنانك مث اي نركس بر خمار تو مست چون تا اصل كلمه است
روي اين شعر تا باشد و اين لفظ را از بر اگرفته اند كه هر حرف كه در آخر كلمهٔ قافيه
از نفس كلمه باشد شايد كه آنرا روي پيت سازند بدانك هر حرف كه در آخر كلمهٔ قافيه
نه از اصل كلمه باشد و بعلتي بدان ملحق بود و اگر در صحيح لغت دري ملفوظ
نباشد چون هاء خنده و گريه و نامه و فاخته و يا كي و جي و واو تو و دو نشايد

که آنرا روی گویند و اکثر همچون حروف اصلی درآید و حروف التزامی نباشد و بکثرت استعمال آن از شش کلمه نماید چون راه رنجور و مندور و طالع انشمند خداوند و الف دانا و بینا شاید که این نوع را روی سازند و اکثر این مشهور التزامی باشد چون الف شاها و خداوندا و میم آدم و رفتم و دال ی آید دی رود و نون گلستان و نیستان و در این نوع تو صلی هست بعد ازین بیان کنیم بکم انک تجانین لغت دری را تیقنا دست نیک معرفت صحیح و فاسد آن از و طلبند و در شرح خطا و صواب کلام فارسی اصلی معتمد علیه نه کبوتر حاجت بدان مراجعت کنند و کم بایکان این روزگار را در باب نقد شعر و بحور و لا بحور قوانی ضبط بسیار کرده اند و خلط فراوان روا داشته و بکاریکی علم شعر را برشته انداخته و روی بنظم الفاظ نامهذب آورده و ازین شاعری بحیان حد بزیان قناعت کرده و از شیوه سخن دری بمسخرگی خرسند شده و از متقدمان ایشان کرهست که از قافیه جز حرف روی نشناسد و در ان نمیان حرف زاید و اصلی فرق نکند و از علم عروض جز مفاعیلن و فاعلاتن فهم نا کرده و از بحر شعر جز اسامی بی معنی نداسته چنان متقلد طبع خویش است که اندی را بجا کری نپسندد و خاقانی را بدربانی قبول نکند پس صواب آنست که درین فصل از حروف تهجی بر ترتیب الف و با و تا هر آنچه در لغت دری مستعمل و شایع و زواید مفرد و مرکب آنرا شرح دهم که با واخر کلمات لاحق گردد و در ان لغت بمنزلت حروف تصریف و کلمات لاحقات باشد و معنی و علت الحاق هر یک بموضع خویش شرح دهیم تا اهل طبع را آنچه ازان حروف روی را شاید معلوم گردد و اشتباه نماند **حرف الف** بدانک از جنس الف در واخر کلمات شش حرف زاید آمد **الف فاعل وصفت** و آن الفی است که در واخر اصول معنی فاعلیت دهد چنانک دانا و بینا و گویا و شنوا

و در آخر نعوت معنی اتصاف دهد بدان صفت چنانک زیبا و شکیبا **حرف ادعا** و آن الفی است که در واخر اسامی معنی ندا دهد چنانک خداوندا شاها جانا و در واخر افعال معنی دعا دهد چنانک پایدا و بودا

بیت

تشنیدا زینگون جز تو کسی بجای تو کم پندا جز من کسی آن روی شعر آرای تو

حرف تعظیم و تعجب و آن الفی است که در واخر بعضی نعوت فایده تعظیم و تعجب دهد چنانک باکا آفریدگارا یا بسا مالا که فلان دارد و چنانک **عنصری گوید**

اگر شاه غازی نگردی هنر ور ایزد مرورا ندادی ظفر

تباها که دین پیمبر شدی سیاها که محراب و منبر شدی

چهارم حرف نسبت و آن الفی است که در بعضی نعوت فایده نسبت دهد چنانک دارا و فراخا و بهنا و باریکا و باشد که نویسند در افزایند و گویند فراخنا و دراز نا و معنی آن فراخی و درازی باشد الا آنکه این الفاظ عام ترست و آن خاص تر **پنجم حرف تخصیص** و آن الفی باشد که در واخر اسامی معنی تخصیص دهد چنانک اورا و شمارا و جامه را **ششم حرف تشکل و هیات** و آن کلمه آساست که در واخر بعضی اسامی معنی تشکل و شبه دهد چنانک مرد آسا و بادشاه آسا و خراسانیان گویند مردی با آساست یعنی با وقارست **هفتم حرف جر** و آن ها و الف است که در واخر بعضی اسامی برای جمع آورند چنانک زرها و گوهرها **هشتم حرف اشباع** و آن الفی است که شعرا ما تقدم انا الف اطلاق اشعار عرب کرده اند که عرب در قافیه جمال و کمال مثلا اگر وزن اقتضاء حرفی دیگر کند اگر لام در محل نصب باشد الفی الحاق کنند گویند جمالا و کمالا و اگر در محل رفع باشد گویند جمالو و کمالو و اگر در محل جر باشد

کوئید جمالی وکمالی وان الف واو ویارا حروف اطلاق کوئید یعنی حرف روی را
بحرکت مطلق میگردانند وقید وسکون ازوی برمی دارند وبحکم انک
درفارسی پیشتر کلمات مسکنة الاواخراست جون وزن اقتضاء روی کردی
الفی بدان الحاق کردندی حمالک حب دوش شبی بود درخشانا برویین بلواوما نالانا
وآنرا الف اشباع کشدی ازبهرانک تولد الف جزاناشباع نفتد ماقبل نخیزد
ومتاخران شعرا استعمال آنرا عیبی فاحش شمرده اند وآنرا جایز نمی دارند
جون این مقدمات معلوم شد بدانک هرجه ازین حرف مزوده باشد و
ظاهر التراکیب جون الف ندا وندا والف تعظیم وتعجب والف نسبت نشاید
که آنرا روی سازند وبنا شعر بران نهند جنانک ابوالفرج گوید

باغبانا باغ کندریخ قدوم ملکان باغبانا باغ کندین قدومت ملکا

واما الف فاعل جون دانا وبینا پیشتر متاخران این الفات را از نفس این
کلمه میدانند ازبهرانک ترکیب این کلمه تمام المعنی نیفتاده است ودر صحیح
سخن دری پین ودان وشنو وگویا مده است الاکه با دل آنرا دارد حمالک
بین وبدان وبشنو وبگو یا گویندی پین ومیدان وی شنو ومیگو وجون تمام
معنی این کلمات درین صورت بالف حاصل می شود آنرا از نفس این کلمات نهادند
وجایز داشتند که رویکار زند حمالک انوری گوید کی جه داند کین کهرشت مینا رنگ
جگونه مولع آثار مردم داناست نه هیچ عقل باشکال دوا واقف نه هیچ دیده بر اسرار حکم او بینا
والف پیدا وشیدا وآشکارا وامثالها قولا واحدا روا باشد که روی سازند اما الف زیبا
وشکیبا ظاهر التراکیب اند بسبب انک ازین نوع پیش ازین دو کلمه اند دران
مشاهده کرده اطلاقا الف آسا ومراوتزا وشورباد در هر قصیده نیکی جایز باشد واگر در ابیات

دیگر کلمه رشود انرا ایطا خوانند وآن از عیوب قافیه است بجای خویش یاد کنیم
وشعرا ومرا وتوا وکرا وجرا بهم جایز دارند بخلاف مارا وشمارا ازبهرانکه ما وشما کلمات
تمام است وبیم وتا کلمات تمام نیست بلکه اصل آن منست وتو نوم وا وینداخته اند
ورا بدان پیوسته پس اگر در کلمات بجای حرفی اصلی است بخلاف را مرا وشمارا وجون
کرا وجرا ونزا که موصول می نویسند وها وو او ازکتابت آن انداخته اند ورا بدان الحاق
کرده آنرا جون مرا شمرند حمالک قانعی وراق گوید

همه ملاحت وآهستگی وشرم تواست همه امانت ودل خستگی وعشق مراست
دل من دل تو جوید ویار ساخته است تواست آن تو وآن من ای نگار تو است
مرا نشاط قرینست تا تو یار منی دلا بناز قرینی به از نشاط کراست

وقیاس آنست که اگر بود دنبال یکدیگر نیارند ودر اثنای قصیده پراکنده آرند وا باشد
اما حروف جمع جنانک زرها وکوهها روا ندارند که انرا حرف روی سازند جون نون مردان
وزنان وا ما اسامی یایی جون پای وجای وافعال امری جون درآی وبخشای وا باشد
که برای توسیع مجال قافیه یا ازین کلمات بیندازند ودر قوافی الف تنها یارند حمالک شعر

بادل بگفتم که در بلا افتادی کم خور غم عشق جون زبا افتادی

ودر الفات محدوده که در محاورات پارسی انرا مقصور در لفظ آورند جون ضیا وبها ودعا
ورجا والفات جمع تکسیر جون اعضا واحشا واعدا شاید که در قوافی الفی بکار دارند
ولیکن باید که از الفات شفیده که در عجم مستعملست در نگذرند والفات تنوین جنانک رایت جلا
واشتریت جلا نشاید که روی سازند که در اشعار عرب نیز جایزنیست واگر ضرورت افتد باید که
از مشهورات که متداول پارسی گویانست عدول نکنند حمالک مرحبا وحقا عمدا وقطعا وا ما

وآنچ خاقانی گفته ستد اول نیست اما او بدین قدر مضایقه نتوانکرد خاقانی راست

خاقان اعظم کز شرف دارد جهان داد و کفش — بار ار جود از ابر و لطف شرق و غرب از بحر و کف

اما بتوکید عامهٔ شعرا کلمهٔ امر و نهی در قافیه جمع نتوانکرد خاقانی بیا و میا و بلن و مکن

و اگر کسی روا دارد از راه وجهی می تواند گفت بخلاف صیغت یعنی و اثبات خاقانی رفت و نرفت

آن که باید که قطعا و ابتا شد جز آنکه ترکیب در ان ظاهر نیست از بهر آنکه لفظانه کلمهٔ مستقل است

و در افادت معنی ترکیبی محتاج نیست و میم در مکن و مکوی بی ترکیب هیچ معنی نمی دهد بس بکن

و مکن در پارسی همچنانست که در تازی افعل لا تفعل که لفظا و معنی متغایر اند و الف و نون فقط

همچنانست که ذهب و ماذهب که هر دو در لفظ متفق اند و بدین اعتبار انوری گوید است شعر

کجا ماند کا قبال تو بدست قبول — طراز این سخن را می نگرداند

جهانی مزبود اندر رکاب خدمت تو — عنان قدرت من حوض بر نگرداند

مرا که هنری بست این و خاصیت — که هر که کرا بود از مرد ما نشگرداند

تقدیر کرد اند اول چنانست که نمی کرداند بطرفه کرد مرد مان و دوم عنان مرد هر بر نپیچاند

و کرداند سیم ارصیدورت و اصادت است و میم او مرکوید شعر

خدای جل جلاله ز من جنان داند — که هر که نام خداوند بر زبان راند

و مرکوید مکر هوای تو اصل نشاط شد که قضا — بر اتمام بتوقیع او همی راند

و مرکوید عنان بابلق ایام ده که رایض او — سعادتیست که در موکب تو می راند

و مرکوید تو نامد بر طلای شکوه تدبیرت — زبام کیتی تقدیر بر همی راند

و مرکوید خصایصی که هوای بداست در اقبال — خرد در ان متحیر همی فرو ماند

و مرکوید جز نام دولت اکفی الکفات بر قلم — بکار دولت اکفی الکفات می ماند

و مرکوید

و مرکوید زمانه مرهٔ تشویش باز جید جدید — که با تو فتنه همی بازد و همی ماند

و در قوافی الف کجا و آنجا باهم جایز باشد از بهر آنکه یکی استفهامست و یکی اشارت و آنجا و اینجا

بهم نشاید و جز در قصد باشد مردف الفات زاید را اضافت کند چنانک دانای او و بینای او

و زیبای او جمع میان این الفات روا باشد از بهر آنکه الف در بن قوافی حرف ردف است و حرف اوی

همزهٔ ملینه اضافتست **حرف با** و از جنس با هیچ حرف زاید که با و اخر کلمات در اید

نیست الا کلمهٔ آبه که در مواضع بسیار مکرر می شود چنانک کلاب و دولاب و کوذاب و زرداب

و خوناب و سیماب و سپیداب و خوشاب و دوشاب اما آب و کوذاب و سیماب

و دوشاب و سفیداب بهم شاید و آب و شوراب و تیزاب و بنبر آب و سراب

و بناب و زهاب و سیلاب و خوناب و زرداب بهم نشاید و آب و خلاب بهم نشاید

و آب و جلاب بهم شاید و در کلام خلافیست و بیشتر متاخران بجهت آنکه مایع است همچو

دوشاب روا می دارند و از بن حسان فوری را — دل زیم آنکه بادی سود بروی نگذارد

روز و شب چون ماهی کور ابر انوار ی زآب — جود و دستت هر دو هم ازند همچون رنگ و بو

کی تواند کرد ز جذاب آنکه از کلاب و بو — و ز تاب و پرتاب بهم شاید و آفتاب و ماهتاب

بهم شاید بوای آنکه آفتاب نیست از آفرتاب چنانک ماهتاب که معنی آن تمام ماهست

حرف تا و زواید این دو حرفست اضافت ضمیر و آن تا ییست که در آخر اسما معنی

اضافت دهد بحاضر چنانک اسپت و غلامت و در او اخر افعال معنی ضمیر دهد بحاضر

چنانک بردهدت و مرکویدت **حرف رابطه و اثبات** و آن کلمه ایست که در او اخر کلمات

فایدهٔ اثبات صفت کند بموصوف و ربط صفات کند بموصوف چنانک آمد است و نشسته است

و این از اختصاصات کتب پارسی است و سخن در اکثر مواضع بی آن تمام نباشد و روا باشد

سرداب و خواب و زرداب
جز بر اسماء ی است که جانشاه

که از اصل همزه حذف کنند و گویند فلان عالمست و تواند گفت دانا ضمیر و اضافت نشاید که هیچ
دو یی سازند اما نا را رابطه بحکم آنکه بعض کلمه مفرد دست جایز داشته اند که در هر قصیده یکی
سازند حمایل شعر گفتند که یار رخت بربست بس وای دلم اگر حنینست
وشنای گوید شعر زخم تیر بلا سپر شکنست هیچ کس خود ز زخم او نرهست
واما نا را تانیث عربی که در وقف ها کرده چون حرمت دولت و نعمت و امثال آن بیشتر
متعلق ما قبل آنرا التزام کرده اند حمایل شعر خدای عزوجل خواهی ز بند طاعت خواست
بکرد اول ارزاق نیکان قسمت رسول امت خود را چو سنتی فرمود
هم از نخست ضمان شد شفاعت امت والتزام ما قبل نا قافیه کرده اند حمایل سعد جبیر
شعر جود و دولت نعمت و تخت امارت مه تا جشن بوقت استدارت
وز پی چشن جشن داد و مقبل که باشد در همه کارش مهارت
و حرف خیل را بجنس خویش نگاه داشته است و این التزام نزد دیگر بیشتر شعرا نه از
صنعت اعنات است بلکه نگاه داشتن نا را تانیث البته و احد است الا چو آن حرف
در عداد حروف قافیه نباشد و در آن همه خلی ندارد و این لزوم از انجا گرفته اند که در
قوافی عجم ما قبل جمله تا آت اصلی بسا لفظ حمایل مستند و دست و راست و خواست
و تخت و بخت و رفت و گفت هر حرف بسا لزوم که ما قبل او می افتد در شعر بارسی التزام او را جبر
حمایل در فصل ردف بیان کنیم بس چون مالوف اشعار عجم آن بود که ما قبل تا آت را رعایت کنند
در الفاظ عربی نیز بدان رفتند و ما قبل تا آت عربی را نیز التزام کردند فلیکن این جمله سوای عربی
ما قبل حروف مضمره را در قوافی مرعی داشته اند حمایل صمتی و عتی و ساتی و قامتی و ثوابکی
و تابکی و ذالکا و هنالکا که در این همه ما قبل حرف مضمر را التزام کرده اند و سبب و علت آن

در کتاب المعرب فی محاسن اشعار العرب بیان کرده ام و بعضی مناخران بر اصل
جواز رفته اند و بدین تا آت بر حرف روی اقتصار کرده و بیشتر این آن در قوافی موصوله با نا
ای حمایل ای نفی در مدت طغرلکس جاودان منصور باد از دولت طغرلکین
آن لزوم هر کودنی را زیر بار منت سود رکنی مجیر الدین نصر ملتست
حاصل اندر جهان نصر محمد کز لفش امید منهدم را هر دمی صد نصرة است
دنیا سوای آفت و جای مخافتست ارامگاه نکبت و ماوای محنت است
کیخ مراد زان سبب عالم طلب جرا زیرا کز این سوش همه رنج و مشقت است
حرف ثا در بارسی ابدا نیست حرف جیم از جیم اصلی هیچ زاینیست از جیم اعجمی
چون چراغ و جا کز حرف تصغیر است و آن جیمی است موصول بمایان حرکت حمایل غالیجه
و باد امجه و سراجه و باغجه و در قافیه میان جیم اعجمی و جیم اصلی جمع نشاید کرد
حمایل خولجه و سراجه و پنج و بیج که روی مختلف کردد و کلیجه و دریجه و بازیجه
بهم شاید و کلفجه و سفیجه و کباجه و سراجه و الوجه و سیوجه و غلامجه و بادامجه و باغجه
و طاقجه بهم دو دو شاید از بهر آنکه جیم در هر دو اینها تصغیر است حرف حا در
فارسی نیست حرف خا بعیر از حروف موضع نیافتم حمایل سنگلاخ یعنی سنگستان
و دیولاخ یعنی جای دیوان آرجا نهاء خراب و جاهای تنگ بسیار آب و گیاه در آنجا نیست
که در شعاف کوهها و جاها غیر مامول باشد حرف دال و زواید از دو بیش نیست
حرف نعت و آن هم و نون و الیست که در اواخر صفات یعنی نعت باشد حمایل
دانشمند و حاجتمند و هنرمند و دردمند و تزدیک بدین معنی خداوند و خویشاوند و باوند
یعنی بند که برپای بندند و آوند خنور آب آگویند و ما در اصل آب و ند بوده است

وانوری گوید
وضی نیشاپوری گفته
دیگری گوید

حرف رابطه و جمع و آن نونی و الیست که در آخر صفات فاعلیه ربط یجاعت دهد
حساکر غالمند و توانگرند و در جمع گویند می آیند و می روند و رفتند و آمدند و در قوافی الی حال او بند و
خویشاوندند هم شاید از بهر آنکه مشهور التوکید بسیار و بکثرت استعمال و قلت اشتمال و لغات آن
از کلمات مفرده می نماید و خردمند و هنرمند هم نشاید و مستمند و دردمند هم نشاید از بهر ظهور
ترکیب و دانشمند و حاجتمند هم شاید اگرچه در ترکیب در حاجتمند ظاهرتر است اما چون
دانشمند اسم علم شده است عالما نوانا اسمی مفرد ماننده شده است و از این جهت در دو باهم قافیه نمی
انوری گفته آدمی زاده بی کنه نبود زان بخفارت است حاجتمند
شخص و دیدو دیعت آورد بی نیاز از طبیعه دانشمند **حرف ذال**
و زواید آن سه است **حرف مضارع** و آن ذالیست که در اواخر کلمات فعل را بصیغت مضارع
گرداند حساکل اید و رود و مرشنود و گوید **حرف ضمیر** و آن با و ذالیست که در اواخر کلمه فایده
ضمیر جماعت حاضر از بهر حساکل می آیید و می روید و بدو ربط را نیز شاید عالمید و توانگرید **حرف دعا**
و آن نون و ذالیست که در اواخر افعال معنی دعا دهد حساکل بر ساد و بدهاد و صیغه خاصه
دعا باد و مباد و در اصل بواد و مبواد بوده است و واو را جهت تخفیف حرف کرده اند
و در قوافی الی نیفتاد و نهشتاد هم شاید و افتاد و نه افتاد هم بیشاید و گشاد و نگشاید هم
نشاید اما داد و بیداد هم شاید از بهر آنکه بیداد اسم علمست ظلم را آلوینه حساکل بی اسپ و بی مال
و بی ماننده که ترکیب از کلمات مشهوره و معلومست فسوزد و بمکسوزد هم شاید و دیدونابد نه هم شاید
و جمله الفاظ ماضی چون رفت و گفت و آمد و شنید و بند و دید و شنید و گرد و آزرد
و غیر آن شاید که قافیه سازند بخلاف الفاظ مضارع که صیغ ماضی الفاظ مفرده اند
و صیغ مستقبل مرکب اند و بدانکه در صحیح لغت دری ما قبل دال مهمله الا در اسکان حساکل

در دمیر

در دمند یا زاء ساکن حساکل در زدیا نون ساکن حساکل خند و گزمند نباشد و هذا الذی
ما قبل آن یکی از حروف مدّ و لین است حساکل یاد و شاد و سود و شنود و دید و گلید یا کلی از حروف
صحیح متحرکه است حساکل مند و سبند و ذو امذمه ذال معجمه اند و در زبان
اهل غزنین و بلخ و ماوراالنهر ذال معجمه بجای جمیع دالهای مهمله در لفظ آید حساکل شهر

از دور رخ تو مرا بینی دارک بیش رخ رخشنده دستعدا
چون زنگ شراب در پیاله گردد رنگ رخ تو زیشت دستت پیدا

دال و ذال هم قافیه کرده است از بهر آنکه اشتمال مهمله در لفظ از نه
حرف را و زواید آن ده است **حرف فاعل** و آن کاف و الف و را ییست که در اواخر افعال
معنی فاعلیت دهد حساکل آرد کار و آفریدگار و آموزگار و در او لغت اسما صفات معنی نعت
دهد حساکل سازگار و آموزگار و گامکار و نیز دگل بمعنی یادگار و روزگار **حرف**
حرفت و صناعت و آن کاف و الفی است که در آخر اسامی معنی حرفت دهد حساکل آرکه
و تیرکمانگر و کاسه گر **حرف مصدر** و آن الف و را ییست که در اواخر بعضی افعال معنی مصدری
دهد حساکل آفتاد و گفتار و گفتاد و گرد آرد و در بعضی کلمات معنی صفت دهد حساکل گشتاد و مردار
و خریدار و توفه و شاد و گرفتار و خاستار **حرف شکل و شبه** و آن سین و الف و را ییست که در
آخر کلمات اسما معنی تشکل و تشبیه دهد حساکل شهرسار و گلونسار و گلرزکار و
ساز و بمعنی موضع نیز بود حساکل گلهسار و رخسار و شاخسار **حرف تفضیل**
و آن تا و را ییست که در اواخر صفات معنی ترجیح دهد حساکل عالمتر و توانگرتر **حرف لیاقت**
و آن الف و را ییست که در اواخر بعضی اسامی معنی لیاقت و شایستگی دهد حساکل گوشوار
و شاهوار و گرانمایه و ارزه و جامه وار و خانه وار یعنی باندازه جامه و خانه و لایق نامه و معنی

یادگار و روزگار
در اصل بسیار

در دمیر

مشابهت نیز باشد چنانکه مرد و از و تذلیل و ازیعنی مانند مردان و تذکار **حرف صحابت**
و آن واو و رایست که در اواخر بعضی اسامی معنی خداوندی چیزی دهد چنانکه پیشه ور و
هنروز و ناجوز و بهمین معنی نزد یکان رنجور و مزدور و دستور یعنی خداوند رنج و مستحق مزد
و خداوند دستور و منصب و آنچ اجازة زادستور خوانند ازین است یعنی اورا صاحب کردند
بدین کار **حرف میل و شهوت** وان با و الف و راست هو صول بیاریان حرکت که در اواخر
اسامی معنی میل و شغف دهد بچیزی چنانکه غزا میارة و جامه یارة و سخن یازة و روسی یاره
یعنی سخن دوست و سرد دوست و روسپی دوست و جامه دوست **حرف نفوس و نسبت**
و آن زا و الف و راست که در اواخر بنا تنها معنی اختصاص موضع دهد یا از چنانکه گلشن زار
و لاله زار و کلزار و هم بدین معنی تنها دهد باغ و دریا بار **حرف صفت** و آن ذا ل و الف و رابعت
که در اواخر بعضی اسامی معنی صفت دهد چنانکه آبدار و تابدار و پایدار و همچنین پرده دار
و جاندار و راه دار و در قوافی آمی آید کار و امر کار و نیاز کار و هم و مردوار
و دلیر و از هم و جامه و از و نامه و ار هم نشاید و گفتار و رفتار و کردار هم نشاید و بعضی روا
داشته اند و از هر آنکه از بن خشن مصدر بشنود از سر واطرادی ندارد در سایر کلمات پس دو سه
کلمهٔ مفرد ست بر یکل و زن و راهوار و شاهوار و دیدار و خریدار هم گلشن و از و کار زار و استوار
و گلشن و از شاید باهم و عنبر بار و گلوبار هم نشاید و لاله زار و بنفشه زار نشاید و گلوشبار و هزشبار
هم شاید و مرد از و گشتار هم شاید و بعضی هنر بار و زر بار هم روا داشته اند یعنی گوئل بام
و لایتیست و قیاس آنست که روا نباشد مجمل گلشن زار و لاله زار و ده هزار هم نشاید

و انوری گوید

حور سلک معانی نظام دادم ‌ ‌ ‌ زاز ما سحم ابد ار باسر
خورشید کسوف قبا نبینه ‌ ‌ ‌ تا قصه تو پرده دار باشد

ملکت جو جهان بایدار ‌ ‌ ‌ بادا ‌ ‌ ‌ خود ملک چنین بایدار باشد

که ابدار یعنی طراوت و رونق است و بایدار یعنی ثابت و دایم اما بهسر و بدنگر و راه بر و بینا مبر هم نشاید
و یاز و بیرار هم شاید و پدیز و پس پر و بهم نشاید و بکیر و لغلبه و شبکیر هم شاید و انجیر و بید
انجیر هم شاید و زر کاو و خیاکار هم شاید و هنر ور و سخن ور و کله نیز و نکاله و هم نشاید و انجور
و منه دور هم شاید از بهر آنکل مشهور التر کیب نیست و بیذیر و دلیذیر هم شاید و راه دار و
جاندار هم شاید و کابدار و سلاح دار هم نشاید و بکشتر و داد کستر هم شاید و دلبر و مهبر
بهم شاید و کهتر و مهتر هم نشاید الا که یکی اسم باشد **حرف ذا** و از ین جنس هیچ زاید
مگر الا حرنو لعب چنانکه حقه باز و عمود باز و گل باز و جامه باز و در قوافی زایی ساز و ناساز
بهم شاید و کارساز و بساز هم شاید و بیاز و دیو باز هم نشاید و باز یعنی لعب و حقه باز هم نشاید
و هفده روز و امروز هم شاید اما بعضی شعرا روز و نوروز هم روا داشته اند یعنی نوروز نام روزک
مبین است و هنروز و گشاورز هم شاید و سخن ورز و هنرورز هم نشاید و آمد باز و از دی باز
بهم شاید **حرف سین** و از ین جنس هیچ زاید نیست الا حرف شکل و هیئت و آن ذال و یا
و سینست که در آخر بعضی اسامی معنی شکل و شبه دهد چنانکه مردم دیس و خانه و بیش و توخ
دیس و فرخ کلغنه است ‌ ‌ ‌ کلی خانه کردند فرخار دیس

فرخار بتخانه است

که بغنه و از دیدار و روان ○ و بتدیس تمثال باشد و در قافیه سینی آس و دستاس و خراس
بهم نشاید کلمه معنی مختلف باشد **حرف سین** آس ‌ ‌ ‌ بخواه جام که سرجرعه کرد خصم نزا
بشیشهٔ تهی این آبگینه آنگل خراس ‌ ‌ ‌ موافقانرا لطف نماند و جز عجب
در اسیا و گل سنبله نگردد آس ‌ ‌ ‌ یعنی آرد و لفظ آس هم با اسیا اطلاق
کنند و هم با آنچ خرد کنند دستاس و فریاد رس بهم شاید و هفده کس و ناکس بهم شاید

و کابدار و سلاح دار هم نشاید و بکشتر و داد کستر هم شاید و دلبر و مهبر هم شاید

حرف شین وزوایدآن دو است **حرف مشابهت** وآن واو وشینی بود که در اخر اسما فاید مشابهت دهد چنانکه ماه وش وحور وش وپادشاه وش **حرف مصدر و ضمیر** وآن شینی بود که در اواخر افعال مصدر آرد چنانکه زدوش ودهش وپرورش ودر اواخر افعال ضمیر غایب باشد چنانکه دادش وگفتش ومی بردش ومی دهدش ودر اواخر اسما معنی اضافت دهد بغایب چنانکه اسپش ومالش وغلامش ودر قوافی شینی ماه وش وحور وش هم نشاید وخوش وناخوش هوس وبیهوش شاید چون یکی معنی عقل باشد وکلی معنی مجی علیه وخویش وازان خویش هم شاید اگر کلی معنی خود وکلی معنی خویشاوند نباشد وکش وکشاکش هم شاید وپیش وکم پیش هم نشاید ولیس وبدلیش نشاید الا بمعنی مختلف وخوش وسرخوش هم شاید ودربوش وسربوش وشیبوش هم شاید وبتواش وقلم تراش هم شاید وپرورش ودهش هم نشاید حمائل **کمال الدین اسمعیل** گفته است

ای زرایت ملک ودین در نازش ودرپرورش — ای شهنشاه فریدون فر اسکندر منش
تیغ حل اعتاب کام دورا بی کند — تاب عزمتاورد خاک زمن را در اروش
مقتبس از شعله رایت شعاع آفتاب — مستعار از نفخه خلقت نسیم خوش دمش
بوسر آمد کوهر تیغ تو در روز نبرد — بوسر اید هرکرا از دست باشد بروش

ودر مشتر این قصید شین مصدری اروی ساخته است واگر این واو از اخر نون مصدری نیز جایز باید داشت مثل کودن وگفتن ونمودن وآوردن ومانند آن واتفاقست که این نونات در اروی نشاید ساخت والا ضرورت افتد در هر قصیدی حمائل **انوری گوید**

ای نهان گشته در بزرگی خویش — وز بزرگی ز آسمان در پیش
آفتاب از جنین بود که توئی — آشکارا و نهان ز تابش خویش

ای دوا کبار تو

ای تو انگر ز تو بسیط جهان — وز نظیر تو آسمان دارویش
شاد باش ای بجود کرم — صد یکی از هزار عیسی بیش
تا نگوئی که شعر مختصر ست — مختصر نیست چون تویی مخنیش

ودر شعر باستعمال حرفی از حروف زواید احتیاج افتد هر اینه ما قبل انوا اوی باید ساخت وانوا وصل شمرد حمائل **شعر** ای دل نشدی محرم سودات هنوز — دشمن
هم می بخوری عشوه فرداش هنوز — می سیر نیامدی ز غمهاش هنوز
تا از تو بمن جهان رسد باش هنوز — چون در شعر خواستگ شین اضافت

بیارد ما قبل انوا اوی ساخته شین باش یا الف اصلی است مجون شینها زاید وصل گردانید وشاعر چون حرفی اصلی را در میان حروف زواید خواهد که استعمال کند حرف اصلی را حکم حرف زاید دهد حمائل بود امد **صاد وضاد وطا وظا وعین وغین وقاف** در باو سی بیست واز جنس غین معجمه وفا هیچ حرف زاید نیست که با او اخر کلمات ملحق شود

حرف کاف را زواید سه است **حرف تصغیر** حمائل مردک وبسرک **وحرف بدل** وآن کافی عجمی است که در وصل بدل همزه طبیعه در لفظ آید حمائل بندگ وکلک ومدکان ودایگ ودایکی ودایکان **حرف صفت** وآن نون والف وکاف بیک در اواخر اسما معنی خنده دهد حمائل غمناک وسهمناک وگویند جامه بزرگ ناک است وخاکی بزرگ ناکست ودر قوافی میان کاف اصلی وکاف عجمی جمع نشاید کرد حمائل کوهی سمک وهلک وانکه گوئی زرک وتلک وآبناک وخاکناک باهم نشاید گفت وبزرناک ومشلناک باهم شاید گفت بمعنی مشل دغل باشد **حمائل مجید گوید** بشام ناک ده وافتاب ده افشین **حرف لام** ودر قوافی لام وسال وامسال بهم شاید وسال وهرسال بهم نشاید وجمال وکوشمال بهم شاید

وکولیان لا لیان هم شاید و فی مولا مولی هم شاید و دل و پدل و پیل و سندیل هم
شاید که اسم موضع است حاکل و بیکل که از ولایت کاشانست و چال و اسچال هم
شاید **حرف میم** و زوایدان سه است **حرف اضافت و ضمیر** وان معنی خود کند
که در اواخر اسما فاید اضافت دهد بنفس خویش چنانکه غلامم و اسپم و برادرم و در اواخر
افعال فاید ضمیر نفس متکلم دهد چنانکه آمدم و رفتم و می آیم و می دهم و در اواخر صفات صفت
فاید ربط دهد بنفس متکلم چنانکه عالمم و توانگرم **حرف عدد** و آن میمی مفرد است
که در اواخر اعداد تتمیم عدد متقدم فاید دهد چنانکه دوم و سیم و چهارم و در لغت
عرب صیغتا ثالث و رابع و خامس و ما تم ما یلیه من العدد خوانند یعنی که چون گفتی که دوم
یکی که مقدم است بدین عدد دو شد و چون گفتی که سوم دو عدد که پیش ازین بود بدین سه شد
و در قضیه بایستی که یکم نگفتندی که پیش از آن هیچ سه که یکی متمم آن شود الا انک
چون مخصص مطلق عدد است این اطلاق بر و روا داشته اند **حرف تلوین**
و آن باء و الف و میمی است که در اواخر الوان معنی تلون فاید دهد سرخ بامم و سیاه بامم
و بعضی فارسیان عجمی در لفظ آرند و گویند سرخ فامم و سیاه فامم و دشنام بهم شاید و نام
و نیک نام بهم شاید و دوم و دومم و دمادم بهم شاید و کام و ناکام بهم شاید که معنی مختلف باشد
و موهم تو هم بهم شاید و از جنس میمات زاید یکی بیش نشاید که در قوافی میمی در قصد روند
میمی سایر حروف زواید چنانکه در دیگر لغت است **شعر**

واجب نبود بکس بر افضال و کرم واجب باشد بر آینه شکر نعم
تقصیر نکرد خواجه در نا واجب منزور واجب بکرده تقصیر کنم

حرف نون و زواید آن هشت است حرف صفت و جمع و تعدیت و اضافت و توقیت

و آن الف و نونی است

و آن الف و نونی است که در اواخر افعال معنی اتصاف دهد بصفاتی که افعال چنانکه خندان
و گریان و افغان و خیزان و در اواخر اسما فاید جمع دهد چنانکه مردان و زنان و اسپان
و درختان و در اواخر اسم صحیح فاید تعدیت دهد چنانکه گریان و بخندان و بر
خیزان و بر سان و در صیغ اضافت فاید جمع دهد چنانکه اسپم و اسپمان و اسپت
و اسپتان و در اواخر اوقات و ازمنه معنی توقیت دهد چنانکه یامدادان و ناگاهان
و سحرگاهان و بیگاهان و حروف جمع جون موصول او دهد بهار بیاران حرکت معنی لیاقت و مشابهت
دهد چنانکه مردانه و بادشاهانه و بزرگانه **حرف ظرف** و آن دال و الف و نونی است که
در اواخر اسما فاید ظرفیت دهد چنانکه قلمدان و نمکدان و آبدان **حرف نسبت و تکثیر** با اعداد
و آن کاف و الف و نونیست که در اواخر بعضی اسما معنی نسبت دهد و در مکای و کلوکان
یعنی اخ مال شما ند و کلو را شاید مادرکان و پدرکان یعنی آخ بوزنه رسیده باشد او مادر
و پدر و خدایکان یعنی کاشته خدای بوطن و دایکان و در اصل داه کان بود و حرف
ها را بهمزه مبدله بدل کرده اند و بصورت یاء می نویسند یعنی اخ دایه یا بنده بی بی
و عوضی و تحمل مشقتی از کسی و کسبی و شایکان همچنین در اصل شاه کان بوده است یعنی
کاریکه از برای پادشاه کنند بی تردد و منت **مصراع** مفرماسی درویش را شایکان
و کسه بیکاره شاکار یعنی کار بی منت و گویند شایکان یعنی کنجی که شاهان نهاده باشند با
کنجی که لایق شاهان باشد و اخ دشتیر گفته است **شعر**

اشعار پر بدایع دو شیفته منست بی شایکان و گیل به از لخ شایکان یعنی تو افغانی آن
نادرست که رویی آن اصلی نباشد و تحمل انکه شاعر در استعمال حروف جمع چون خوردان و رفتان
و مانند حروف فعل و اید بجای حروف اوایل چون الوکان و شرقان و غربان و رای اعتماد و کفتار و نون

حمالکان

تحکم و روز

امدن و رفتن و امثال آن سعیی و اندیشه و رویتی نبوده است و بیاید ادان در جمله قوافی

صحیح که حروف اوی آن از اصل کلمه باشد مستحکم است ان قوافی را شایگان می خوانند

حمائل از قوافی کعبه آن همام دولت عالی جلال دین حق آن فخار جمله شاهان مخمر سلجوقیان

وخاقانی گفته است باد ان جود از ابر لوشه قا و غوبا یخته و ابو الفرج گفته است

باغبار اغ کند رخ قدوم مکمان راعیا باغ کند بین قدوم ملکا

وکمال الدین اسمعیل گفته است ای رایت ملک و دین در نازش و در پرورش و انوری گفته است

مختصر نیست جون تو بی معنیش و کاف و الف و نون جون ما و انت اعداد

در آید تکریر عدد فاید دهد حنائک دو کان و سه کان و جهار کان یعنی دو دو و سه سه

و جهار جهار و هو قوله تعالی مثنی و ثلاث و رباع حرف حفظ حراست و ارها و آلف

و نونی است که در اواخر اسما معنی نگاه داشتن آنچیز دهد حنائک کله بان و باغبان

و دربان حرف مصدر و آن نونی مفرد بیستکه در اواخر افعال ماضی معنی مصدریت

آرد حنائک رفتن و گفتن حرف موضع و آن سین و تا و الف و نونیست که در اواخر اسما معنی

موضع تخصیص دهد بدانچیز حنائک ترکستان و کوهستان و بیمارستان حرف مشابهت

و آن سین و الف و نونی است که در اواخر اسما فاید مشابهت دهد حنائک مردمسان

و دیگرسان و هم بدین معنی لفظ کوش و دیگر کون حرف تخصیص و آن یا و نونیست که در آخر

اسما معنی تخصیص و ماهیت چیزی دهد بعضی از صفات مثل سیمین و زرین و بارین

و اسمایلین و بنجین و مفقین و در بعضی صیغ کافی در اوایند حنائک سهمگین و همگس

و کاکلین و شوخگین و در قافیه تولی سایه بان و ماسبان و مهربان هم شاید و باغبان و دشت

نیم نشاید و ابدان و نادان و ذنخدان هم شاید و خندان و کوران هم شاید و اخ کابی کعبه

شعر

شعر دو چشمک پر و بند چشم بدان دو یاقوتک همیشه خند خندان

یکی مونس در ستان و دیگر یاغم و درد یکی را وی در درد و دندان

حرف روی در لغت و الف و نون وصل و خروج و در قافیه نون گردد و روی شایگان بود کی

و خندان و یکریان هم نشاید از بهر آنکه حرف تعدیت اکثر تمام المعنی در اوده است یعنی نخست

حرف را نم باید تا جون الف و نون بدان پیوندد فعلی متعدی شود حنائک بخند و بخندان

و بپرس و بپرسان و برنجید و برنجیدان بخلاف خندان و کوران که الف و نون در انجا تکمیلی

تمام للمعنی و لحق نیست و جمله از متعدیات افعال هست که الف و نون در ان صیغ از

نفس کلمه است حنائک بستان و بران و بنشان و بخوابان برای آنکه حروف تعدیه

در بن کلمات بفعلی لازم در نیامده است بس قیاس آنست که این تو نهاد اشاید که اوی سازند

همچنانک کویان و خندان و در قوافی موصول بود اداشته اند که اگر حرف تعدیت اوی سازند

حمائل کعبه از مصراع مزن ناک خبان نادم کوزلو توجنباند و انوری گفته است

نه در وصال تو بختم بکام دل برساند نه در فراق تو چشمم ز خویشتن برهاند

همیشه تا کی تباشیر چرخ و کبد ابر دهان غنچه کل را صبا بخنداند

لبم بیاد تو از خنده هیچ بسته مباد که خصم را بسزا خنده تو کریاند

و از بهر آن در قوافی مقید داشته اند که حرف ساکن ضعیف باشد و چون حرف روی

مستقیم بیت اسد و بنا بر شعر بروی است نخواستند که در روی دو ضعف باشد

کی ساکن و علامت حرکت و دوم آنکه قافیه از کلمه اجنبی باشد اما چون روی متحرک

باشد و بعد از وی ساکنی بود که محل وقف کردد و او بدان سبب بیان قافیه تواند یکدیگر افتد

شاید که او را قایم مقام حرفی اصلی دارند و در نعوت وصل چند جیز محتملست که قافیه

وهم انوری کعبه اخا کوبه

دربی وصل نباشد استعمال حروف زواید در مواضع حروف اصلی چنانکه مثال آن
در حرف تعدیه بازنمودیم و مثالی دیگر زیادت بیانوا استعمال حروف جمع چون مردان و زنان
کلدر قوافی مقید انواعیب شمارند و آن قافیه را شایگان خوانند و حمائل نون جمع که
چون بیاء بیان حرکت موصول شود و اباشد که آنرا وصل سازند حمائل انوری گفته است

ایا بادی از خط تو نداده ... که باشد زبو دستایشان رهانده — و در قطعه

گفته است جوانمردی ناشسته ... فرو رفتی خود صوفیانه
که احوال کیتی دوامی ندارد ... دلا جند ازین حالتا بلهانه

توانی دیگر اختلاف حرکت توجیه در مقید دو اند ازنه حمائل جاکر و اشتر و ناصر انوری گوید و در قصیده گفته است

ای مسلمانان فغان از جور و جنبری ... وز نفاق تیز و قصد ماه و مهر مشتری
من نمی دانم که این جنس سخن را نام چیست ... نی نبوت می توانم گفتنش نی ساحری
از حسد چون ممتلی شد مرد کار من نفاق ... معدهای بد مزاجان را قی افتد از پری

جمع کرده است میان فتحه و ضمه و کسره در حرکت ما قبل دوی و اکردوی سائل بود دی معیوب
داشتندی دیگر اختلاف حرکل حذو حمائل دقیقی گفته است

بر افکند ای صنم ابر بهشتی ... زمین را خلعتا رد بهشتی
زمین پرسان چون لاله دیبا ... هوا بر سان نیل آلود مشتی
بطعم نوش گشته چشمه آب ... بزنگ دیده اهوی دشتی

اگر نه حروف وصل بودی اختلاف حرکت ما قبل شین دوانبودی و گلستان و بستان هم
نشاید و گلستان و بستان هم شاید چه هر چند اصل ان بوبستان بود لیکن اما چون
از ان حذف کرده اند و آنرا اسم علم مخارس و مشاجر یا چنین کرده اند کوئی کلمه

مفرد است و چون و بیچون هم نشاید الا که معنی مختلف باشد و دوکان سه کان هم
نشاید و عملکر و اندوهگین هم نشاید اما ارکان و خدایگان و شاگان هم شاید و بذر
کان و مادرکان هم نشاید و دام کان و لرکان هم شاید از بهر انکه کرو کان بکثرة استعمال
اسم مرهون شده است و صفت نسبت از وی افتاده و مرزبان و میزبان هم شاید و مهربان
و باسبان هم شاید و خون و طبرخون هم شاید و ایشان و فداشان هم شاید و نگاهان
و سیگاهان هم نشاید و این و چنین هم شاید و استین و راستین و دوستین هم شاید چنانکه

انوری گفته است کو اصف وجم کو یا یمین ... در ملک سلیمان راستین و گفته است
با کوشش او شیر آسمان ... شهریست مرو و روزبوستین — منحول فاعیل یا فاعلان

و گفته است ای دلخوش نه بقدر ... با همتا و ملک آرا و این و گفته است — اقرب مکلوب و مقصور
در ملک زمینش را مکار عالم ... بادی چو ملک باشی این حبس — از اصل مفاعلن مفاعلن

وزین قبیل هم نشاید مگر که قافیه موصول باشد حمائل گفته اند شعر

گر چه کنون باز روز تیز ... او گر همان احمد پارسیگر

و باید که مثال این توانی را جواز آن بقوت حذف وصل توانند بود در قصیده یکبار و بیش
نیفتد تا شعر بزی و قی نشود اما نون تاکید در الفاظ مصدر سه صیغه هست که دران
نون مصدر نیفتد یکی صیغه قصد جناکل خواهد امد زدن یکی صیغه لزوم جناکل باید امدن
و یکی صیغه جواز و امکان جناکل شاید امدن زدن و می تواند امدن و تردد کل بهمه معنی می دانند آمدن
و افصح و ابلغ لفظا و نثرا در سه موضع آنست که نون حذف کنند و گویند خواهد آمد
و باید امد و شاید امد و می تواند امد و می داند امد حمائل گفته اند شعر

تا ظن نبری که تو جز اخوالم شد ... و از نبد بلای تو زلها خوالم شد

وگفته اند افسوس کز دل بر تو می باید ماند وز پیش تو بی مراد می باید رفت
وگفته اند دل ز دست غمت بجان آمد با غمت بر نمی توان آمد

پس اگر شاعر در قصد خویش باستعمال حرف مصدر محتاج شود باید که از این جمیع احتراز کند و نوبتی آرد که البته در تمامی معنی بدان حاجت باشد **حرف واو** و وی باید آن دو است **حرف تصغیر** و آن واو یست که بجای کاف تصغیر استعمال کنند **شعر**

چشم خوش تو که افسون باد بر و بو مانظری ملیکنه ای پسر و

یعنی ای پسر که **واو بیان ضمه** و آن دو تو است در صحیح لغت دری ملفوظ نکردند و در کتابت بر ای دلالت ضمه ماقبل نویسند و نشاید که از اوی ساقط کنند مگر که قافیه موصول باشد حمانکه گفته اند **شعر**

بود هوش و دل اگر بودی بتو الا بدوستی نبودم
هوش و دل او بود اگر تو نبودی با من الا بدشمنی نبودی
تا که بخیزد از میانه دو کس بدل و جان و دیده می کوشم

ومعروفی گفته است

سیه چشم معشوق و ان ابروان ببرد ند جان و دلم هر دوان

وگفته اند

اگر شبا ز در شاد بستی و باد خسروویا مرا نشاط ضعیفست و درد دل قویا
شبا بدینیاد همی گرانه تو بر اذرغم و تیمار من مکر تویا **شعر**
وی کوه نشاخران نکلوبسر توانم برد هر انکهی که تو نشیب شعر من پویا

و در قوافی واو چون خاذو و باذو شاید که موقوف نیارند و حرف یا از این کلمات بر ای توسیع بیفزایند **حرف ها** شخصی از جمله استادان شعر ارعجم در تقسیم ها آن را اصلی و وصلی گفته است که اصلی انست که کلمه بی آن معنی خویش دهد و وصلی انست که

کلمه را در اصل معنی به از احتیاج نباشد و این تقسیم راست نیامده است اما در تفسیر آن نظری هست زیرا که گفته است که ها ر شانه و بهانه اصلی است که اگر ساقط شود شان و بهان بماند و هیچ معنی ندهد و همچنین ها ر جامه و نامه اصلی است که اگر ها بعد آن معنی که از جامه و نامه مفهوم میشود ندهد و ها ر کرانه و میانه و نشانه اصلی نیست که اگر ها بیفتد از ته کران و میان و نشان نماند و همان معنی دهد و این غلط است از بهر آنکه بسیاری از این کلمات بر فتح است و این ها آنست در کل احوال از لفظ ساقط آید و جز دلالت بر حرکت ماقبل از در معنی کلمه هیچ ملحوظ ندارند پس اختلال معانی این کلمات از تسلیم حروف متحمل می خیزد نه از اسقاط ها ر غیر ملفوظ از کتابت بدلیل آنکه ا ر معتدی که بر دقایق علم خط وقوف نداشته باشد که هر جا که کلمه مفتوح الاخر باشد ها بی بدان الحاق کنند چون مثل این کلمات در قلم خواهد آورد البته بی ها نویسد و بداند که سبحان و کانو ان در قرآن خوانده باشد و دیده و دران هیچ حرف ها ر زاید ندیده و آنچ گفته است که کران و میان و نشان همان معنی می دهد هم غلط است از بهر آنکه نشانه دیگرست و نشان دیگر همچنانکه زندانه دیگرست و زندان دیگر و زبانه دیگرست و زبان دیگر پس کلمه ها ر اصلی انست که در کل احوال ملفوظ باشد علی الخصوص در اضافت و جمع و تصغیر و نسبت چنانکه از ره و زرها من و زرهها و زرهگل ها ر وصلی انست که حرف ضرورت قافیه را در لفظ نیارند و در تقطیع بحر فی محسوب نباشد و در اضافت همزه ملینه بدل نشود و در جمع از کتابت نیز ساقط شود و در تصغیر و نسب بکاف اعجمی بدل نشود و اما در شعر و تقطیع **شعر**

خسته دارم دیده در هجر تو همیشه ها ر خسته و دیده از تقطیع ساقطند و ها ر همیشه برای ضرورت وقف ملفوظ است و بحرفی محسوب

و اما با اضافت چنانکه در ایه من و بنده من و در جمع چنانکه نشانها و زبانها و در تصغیر

در خط بادسی

کلمه را در اصل

چنانک بدکار و دایکار و در نسبت چنانک بدکار و دایکار و چون شرح ها آمد اصلی و وصلی
بوجه صواب معلوم شد بدانک ها آمد وصلی دو نوع است نوع اول آنست که در اواخر کلمات
جز دلالت حرکت ما قبل هیچ فایده ندهد و انرا ها رسکته خوانند یعنی ها ایست که متکلم
در وقف بدان ها خاموش شود و این ها در لغت عرب ساکن شود در لفظ آید چنانک ما اغنی
عنی ماله هلک عنی سلطانیه و در فارسی ها آمد زاید بهیچ وجه در لفظ نیارند مگر آنکه
قافیه باشد بضرورت شعر آنرا بحرفی سکون شمارند و آنرا بوشید در لفظ آرند چنانک

ای شمع دخت را دل من پروانه وز عشق تو لم بخویشتن پروانه

و میان ها آمد سکت فارسی ها ئر شانه و بهانه و خانه و جامه و جامه و سرکه و
سینه و سفره و حنجره و کاینه و امثال انست و آنرا چون نصب حرکت ها آمد وصلی
ها رسکته باشد اما چون در کلمات جز دلالت حرکت ما قبل هیچ فایده دیگر را متضمن
نیست انرا بدرنام خوانیم تا موافق لغت عربی باشد نوع دوم آنست که جز حرکت ما قبل
معنی خاص را متضمن و باشد زاید بر اصل آن کلمه و آن حمار کونه است اول ها تخصیص
و آن ها ایست که در اواخر بعضی اسما نوع را از جنس ممتاز گرداند و آنرا تخصیص النوع
من الجنس گویند چنانک دندانه از دندان و چشمه از چشم و زبانه از زبان و پایه از پای و گوشه
از گوش و دسته از دست و ناخنه از ناخن و پشته از پشت و تنه از تن و علی هذا از سر و سینه
و جبینه و آوازه و جمله و دهه و صده و هفده و نالخه و توشه و شیوینه و بنفشه
و سیاهه و سپیده و سبزه و زرده و نشانه و کرانه و میانه و اسمانه که ارها آمد بواسطه
حرکت ما قبل خویش مر نوع را از جنس خویش فصل میکند دوم ها ر صفته و آن ها ایست
که در اواخر صیغ ماضی فاعل تصاف دهد بدان فعل چنانک امده و رفته و خفته

اتصاف

و نشسته و کرده و گفته و تنه دیگر بهمین معنی یکروزه و یکساله و زنده و گشته
و افتاده سیم ها ر فاعله آن ها ایست که در اواخر جموع معنی فاعلیت دهد
چنانک دانده و گوینده و بیننده و گشنده و چهارم ها ر لیاقت نسبت و آن
ها ایست که در اواخر جموع اسمی معنی لیاقت و نسبت دهد چنانک شاهانه و زیرکانه
و مردانه و زنانه و هیچ یکی از این ها آمد نشاید که دوی سازند و سنایی ها آنرا مدرا
دوی ساخته و گفته شعر نیکنام از دو اصل نیکو نه بد نام از نیکنامان به

ها ر به اصلی امر و ها و ندا زاید و همو گفته شعر هر که بشنید نخ نخ او را به
و انکه نشنید خیره ماراجه و همو گفته

شعر بوزبان صوت و حروف ذوقی نه عاقل از مختبره این چه و دیگر گفته

هر کجا ذکر او بود تو یکی جمله تسلیم کرده تو جزئی

در ریتاج ملفوظ سا قافیه کاف و جیم است و لفظ ای در دو ترتیب و تقلید او مرسنی دبیر گوید
با دوی چو نو نهاد و خوی چو دیی با ما چو خمار و با دگر کس چو بهی
بخت بد من همی کند سست پیی ور نی تو چنین سخت کمان نیز نه ای

قافیه یایی است و دوی در دی و جی در دست امانه در دست نیست و در قوافی ها ایی
کاه و انکاه و خرکاه و درکاه و هم شاید و سحرکاه و شبانکاه و خرمنکاه و منزلکاه
هم نشاید و شاه و شاهنشاه هم نشاید الا آنکه یکی اسم باشد و جمهور شعرا کاه و بکاه
هم دوانداند و اگر کسی روا دارد جواز انرا وجهی تواند گفت جز بیکاه و بکاه یعنی
دیوزود مستعمل است نه بمعنی وقت و بی وقت بدلیل آنکه گویند حاجتی بیزدانی رفع کند
و در محل اجابت افتد و اگر گویند که این بکاه لفتی بگذار گویند بوقت گفتی یا بهنگام گفتی و اگر

گویند بیکاه گفتی چنان فهم کنند که زود گفتی و دیر تواز این می‌باید گفت و اگر دران تعویق
افکنند و باسعاف مقرون نشود نگویند این سخن بیکاه گفتی گویند بی‌وقت گفتی یا بی‌هنگام گفتی
و اگر گویند بیکاه گفتی چنان فهم شود که دیر گفتی زود تواز این می‌باید گفت دس سلم شد
کبیکاه و بیکاه بعضی زود و دیر ستند نه بعضی وقت و بی‌وقت و چون اختلاف معنی
آمد باید که اگر کسی هر دو بهم قافیه سازد خطا نباشد و بعضی شعرا در آخر
بنا و یکتا و قبا و دیبا و دو تا خرهای درمی آرند و در قوافی بهایی استعمال می‌کنند حنانک

انوری گفته شعله صبح روزگار دوزنگ — در زد آتش باسمان دوتاه دیگری گفته

بیستم آمد بکاه در راهی — نخرمودی شکر ببرناهی

حرف با

آن

وزوایدیح است حرف ضمیر و رابطه و آن بایی است که در آخر افعال ضمیر مخاطب
باشد حنانک دقتی مرویی و در اواخر صفات حرف رابطه حنانک عالمی و توانگری حرف کلمه
و آن بایی ملیّنه در آخر اسماء علامت نکره باشد حنانک آسیبی و غلامی خریدم حرف شرط و جزا
و آن بایی است ملیّنه که در اواخر افعال معنی شرط و جزا دهد حنانک اگر نخوانی
بوادمی و اگر نروی خشمی بخریدمی و در صیغت تمنی نیز آید حنانک کاش بیامدی و کاش چنین بودی
حرف نسبت و آن بایی است که در اواخر اسماء فاید نسبت دهد حنانک عراقی و
وخراسانی و آبی و آتشی و همجنس روشنایی و مردمی و اهستگی و هم راهی و هم شهری
حرف لیاقت و آن بایی است که در اواخر مصادر معنی لیاقت و لزوم دهد حنانک
او دوستداشتنی است و این کار کردنی است یعنی او لایق آنست که ویرا دوست دارند
و این کار لازم است کردن و خوردنی را از بهر آن خوردنی گویند که لایق خوردن باشد و بود
چنانی آگویند که بودن آن لازم باشد و در قوافی بایی حرفی بود یای هیی و نی و بای سیاه و زرد

ملی و حلی

موصول بی‌ها و یا نویسند حنانک نگفتی که تن پر کنم دوستدار یک
بنامیزد الحق نکرد قول یاری — و در نمی آید با و آن کلمه او فتد نون بپوشند

مفرد نویسند حنانک من نکنم و آن با خر کلمه افتد بیا نویسند حنانک مرا خبر نیست
و بعضی حرف ربط حذف کنند و گویند مرا خبر نی حنانک بخارایی کعبه است

سر دستند و زکار و دل از مهر شود نی — بی سال خورد یابد و ماسال خورد نی
از صد هزار دوستکی دوست دوستی نی — واز صد هزار مردیکی مرد مرد نی

و بعضی شعرا انوار در قافیه مالهٔ چون طوبی و دعوی و معنی استعمال کنند و ادیب صابر گوید

زرای و شن او مانده اختران خیره — زکلک لاغر او گشته کیسها غریب
رفیع رای تو بر من تغیری دارد — بتهمتی که بمن نسبتی ندارد نی

وهوی گوید سمای کلاه تو مرغیست لاغر که از منقار او شد ملک فریبی
هر آنکس کو ترا بیند نبوسد که این خود شبد تا با نشیب یابی

وبعضی متقدمان در قوافی مرفوع حون خو و مو یا سی افزوده‌اند و اورا روی ساخته شعر

رود کی گفت و ماند حکمت او ی حی بویزد نویزد از می بوی
شاعر نکو کنون چو شاعر رفت نبود نیز جاودانه چنوی
گشت خونابه چشم از غم او ی زاند هش موم گشت آهن و روی
ناله من شنو شکفت مدار شو بشب زار زار نالد بروی
جند جوی جنو نیابی باز از جنود در زمانه دست بشوی

اشعرا وبا ناخوشی شعر ایطا نیز کرده است و گفته جو او ی و برو ی و بعضی در قوافی ردف آورده‌اند

ودیلمی گوید همرنگ می لباس و همرنگ گل قبای بر دست می نهاده و بر گل نهاده پای
بوی بهار یافته از دست او نبید بوی بهشت یافته از نور او سرای
امد بسان ماه و می آورد چون سهیل دیدی سهیل در قدح و ماه در قبای
ای چون خرد بدیع و لیکن خرد ستان وی چون زدوان لطیف و لیکن روان ربای
گیرد حریر سینه و لولو سمن سرین سرو و شراب خواره و ماه غزل سرای

وگفته است جزوی و کلی آزاد و برون ست ز جوهرست جزوی همه تو بخشی و کلی همه خدای
من از خدای و از تو بخواهم همی کنون تا او ترا بقا دهد و تو مرا قبای

اما حرف ردف بدانکه هر الف و واو و یا که ماقبل وی باشد انرا ردف خوانند و ان قافیه را مردف خوانند بشرط آنکه ماقبل الف همه مفتوح باشد و ماقبل واو مضموم و ماقبل یا مکسور و ضمه ماقبل واو در پارسی دو گونه است مشبعه

وملینه

وملینه اما مشبعه چنانکه ضمه نور و حور و سور و اما ملینه چنانکه زور و بور و همچنین کسره ماقبل یا در گونه است مشبعه چنانکه ظهیر و وضمیر و ملینه چنانکه شیره و شمشیر و متقدمان شعرا متحرک بضمه مشبعه را مرفوع معروف خوانند و ملینه را مرفوع مجهول و همچنین متحرک بکسره مشبعه را مجرور معروف و ملینه را مجرور مجهول و هر حرف ساکن غیر حروف مدّ و لین که ماقبل وی افتد آنرا حرف قید خوانند و چون ماقبل حرف قید یکی از حروف مدّ و لین افتد حرف قید را ردف زاید خوانند و انرا ردف اصلی و چون این مقدمه معلوم شد شعر و مردف دو قسم است مردف بحرف ردف و مردف بکلمه ردیف قسم اول دو نوع است مردف بردف مفرد و مردف بردف مرکب اما مردف بردف مفرد انست که ماقبل ان یکی از حروف مدّ و لین باشد و مردف مرکب انست که هم ردف اصلی دارد و هم ردف زاید اما اصلی جز الف و واو و یا نیست و ردف زاید شش اند خ و د و س و ش و ف و ن و از این شش حرف با تا قافیه برخیزد از مردف به خ سه نوع خیزد یکی مفتوح ماقبل خانکه تاخت و باخت و یکی مرفوع ماقبل خانکه سوخت و دوخت و یکی مکسور ماقبل خانکه بیخت و ریخت و از مردف به د دو نوع برخیزد یکی مفتوح ماقبل خانکه کارد و آرد و یکی مرفوع ماقبل خانکه مورد و انوا قرینه دیگر نمی داند و مکسور خانکه ابر دله بلخت بعضی غراره باشد و مردف به س چهار نوع است یکی مفتوح ماقبل خانکه ماست و راست و یکی مرفوع خانکه پوست و دوست و یکی مکسور مشبعه خانکه بیست و بکویست و یکی مکسور ملینه خانکه دویست و بایست و مردف به ش نیز دو نوع است یکی مفتوح خانکه داشت و کاشت و یکی مرفوع خانکه کوشت و انوا قرینه نیست

ومردف بر سه نوع است مفتوح حمائل یافته و تافته و بافته مضموم چنانکه
کوفته و روفته و مکسور چنانکه شیفته و فریفته و مردف به نون و آن الا ماقبل
مفتوح نتواند بود چنانکه ماند و راند و در اشعار مجرد فه التزام ارداف اصلی
و زاید واجب باشد و بهیچ وجه تغییر هیچ از آن جایز نباشد و ردف در اصل
لغت آنست که از پس چیزی در آید پس آنرا سایه گویند که ردف هر چیز آنست
که از پس آن چیز در آید و حروف ردف لفظا و کتابة پیش از حرف روی را حروف
ردف خوانند جواب گوییم که ردف شعر آنرا گویند که در خط و لفظ پیش از روی
از روی حساب و راه نظر با حرف قافیه پس از روی است از برای آنکه اصل
حروف قافیه حرف روی است که بنای شعر بر آنست و روا باشد که شعر از
جملهٔ حروف قافیه خالی باشد الا از حرف روی که شعر بی حرف روی شعر نباشد
پس بدین سبب نظر مودم در امور قافیه نخست بر حرف روی باشد تا درست گردد
یا نه بعد از آن بر حروف دیگر و چون نظر در حال ردف بعد از فراغتست از حال روی
انرا ردف خوانند اما امثلهٔ ارداف مثال ردف به الف ای چو دریا نیی چو شیر شجاع
و مثال مردف به واو که است زهره که باین دلی ز صبر نفوری و مثال مردف به
ای بروی تو چشم ملک قریر و مثال مرفوع مجهول ای امر تو چیره چون شب و روز
و مکسور مجهول دل نکردد ز وصل جانان سیر و بهیچ حال میان مکسور
بحروف و مکسور مجهول جمع نشاید کرد در قوافی از بهر آنکه یای در مکسور
بحروف اصلی است و در مکسور مجهول کوهی منقلب است از الف و ازین چند انرا با
کلمات عمالهٔ عربی ایراد توان کرد حمائل انوری گفته است

بدین دو روزه توقف که بوکه خود نبود | در این مقام نفسوس و در این سرای فریب
چرا قبول کنیم آنچ عاقبت بجهان | زخلق سر زنشم باشد از خدای عتاب

ولکن ازین جنس باید که از استعمال کلماتی که در محاورات بارسی گویان متداول نباشند
احتراز کند تا معیب نباشد چنانکه دوکی گوید کل صد برگ و مشک و عنبر و سیب

یاسمین سفید و مورد بزیب | این همه یکسره تمام شدست
تو دو تو ای بت ملول فریب | شب عشاق لیلة القدرست
چون تو بیرون کنی سر از جلباب | والا از جلباب در محاورات دری نیاید

و اما جمع میان مرفوع معروف و مجهول مرفوع بیشتر شعرا روا داشته اند انوری گوید

هر که تواند که فرشته شود | خیره چرا باشد دیو و ستور

و گفته چیست جهان تعوذ نور اثیر | خود چه تفرج بود اندر تنور و همو گفته

مویه کو کشته زهرهٔ مطرب | بوجهان و جهانیان مویان

و گفته است دوزم از دود و آتش تقدیر | تیره چون طرهٔ سیه مویان و گفته است

تو و سکان سدره در تبت | سم سم شهریان و هم لویان

عرش و در خیالت اورده | قدس الله روح گویان و سنائی گفته

داده کلکش چنانکه شاه عروس | از نقاب نیل خرد را بوس

و ازین جنس احتراز اولیتر تا شعر مطبوع آید و اما حروف قید پیش ازین گفتیم که هر
حرف ساکن که پیش از روی باشد آنرا قید خوانند و حروف قید ده است ب
حمائل ابو و لبوخ حمائل بحر و بحد ر حمائل سر و دور د ز حمائل دزد و مزد
س حمائل دسته و مست ش حمائل دشت و طشت غ حمائل مغز و تغرف

حاصل دفتر و لفت ن خانکه نبود و فتد ۵ چنانکه مهر و سپهر و اگر بنای قافیه
بر کلمات عربی نهند و بیش از روی واوی مفتوح ماقبل یا یایی افتد چنانکه اوس
و قوس و قیس و اویس از واو و یا هم حرف قید باشد و واو مفتوح ماقبل در یاد یی
چون نوک سیاه تم کران تیزی سر سنان و سر قلم باشد و یاء مفتوح ماقبل چون بیل سافتم و کهیج
حال حرف ردف با حرف قید نشاید این چنانکه شعر هر دو رویه و عالم و شاعر که او طوسی بود
چون نظام الملک و غزالی و فردوسی بود و التزام حرف قید بجنس خویش در کل قصید
چون التزام حرف ردف واجب باشد و هم بدین سبب انوا حرف قید خوانند انکه از
نشود جای جویش نقل نکنند و بحرکتی دیگر متبدل الا بعد زنکلی قافیه چنانکه منوچهری گوید است

نوروز در آمد ای منوچهری بالاله سرخ و ماگل حمری
مرغان ز بان گرفته و ایل سر بگشاد ز بان سوری و عبری

میان ها و میم و با جمع کرده است و نهایت بدسته اگر از حال ضرورت تغیر قید
کند باری قرب مخارج حروف نگاه دارد تا قبح آن نکرده باشد چنانکه فردوسی گفته است

جز کعبه آن خواهد ز تنزیل وحی خواهد نه امر و خداوند نهی

قرب مخرج بجا و هم نگاه داشته تا عیب تبدیل قید بوشانیده و شاید که این
حرف را از بهر آن قید خوانند انکه سکون آن لازمست همچون حروف ردف قسم دوم
مردف بردیف و انرا مردف بتشدید دال خوانند و ردیف قافیه کلمه باشد
مستقل منفصل از قافیه که بعد از اتمام آن در لفظ آید بوجهی که شعر را بدان در
وزن و معنی حاجت باشد و بهمان معنی در آخر ابیات مکرر شود چنانکه انوری گفته

ایزد یزدان تا ابد ملک سلیمان یافته هر چه جسته جز نظیر از فضل یزدان یافته

کلمه یا قافیه ردیف است باشد که ردیف یک یا دو کلمه و سه کلمه و زیادت آید چنانکه سعد سلمان گوید

ای دوست که دل ز بند برداشتهٔ نیکوست که دل ز بند برداشتهٔ
تا شنیده ست چی نکند دشمن دیوست که دل ز بند برداشتهٔ

و بعضی متقدمان کلمه ردیف را حاجب خوانند و بر غزوانی او کوری دقیقی را که گفته است

ساقی بده آن کلوی قرقفها تا یافته او آتش کله ده تف را
تو دیدهٔ امیر احمد منصور بر گو تشکر بدین شعر مردف را

و گفته اند این شعر مجوب است نه مردف و حجت آورده اند که چون حرف ردف از
روی حساب و راه نظر در احوال قوافی پس از حرف روی می نهند چنانکه پیش
ازین گفته ایم پس کلمه ردیف پیش از روی باشد و هر چه پیش از چیزی باشد باسم حاجب
کالباسم ردیفی و جواب آنست که بنای شعر بود درستی قافیه است پس بنخست نظر
مردم در احوال شعر بر امور قافیه افتد و کلمه ردیف پس از اتمام قافیه است
پس باسم ردیفی اولیتر و اما حاجب نشود کل محول شعر اگر کلمه باشد که پیش از قافیه مکرر آرند
چنانکه مسعود سعد سلمان گوید است در حق سلطان کامل پسر سلطان مسعود

سلطان ملکست در دل سلطان نور هر او رکند برای او سلطان سور
هر که نه دبیر و بود سلطان زور خصم بد خلق از و و از سلطان دور

کلمه سلطان تا آنکه پیش از قافیه در هر مصراع مذکور می شود حاجب خوانند و منوچهری گوید است

ای شاه زمین بر اسمان دارای تخت سنتست عدو تا و کمان دارای سخت
حمله سپه آری گران دارای رخت بیوی تو بتند بیوه خواند دارای بخت

کلمه دارای میان دو قافیه مکرر می شود چون پیش از قافیه اصلی امد حاجب است و رباعی ذوقافیتین

در صنعت تقابل ستر ازین گفته اند و چون کلمهٔ ردیف در موضع خویش مشکل نیفتد
یعنی شعر را از وی معنی بدان احتیاج نبود معیب باشد چنانکه غزوانی گفته است

ساقی بیار آن کلک دو قد قف را تا یافته لوا آتش و کرده تف را
و اودی گفته است هر ان مثال که تو قبع تو بر ان نبود زمانه طی نکند جز بر ای حقّی را

کلمه را تمکن نیفتاده است برای آنکه شعر را در معنی بدو احتیاج نیست و همچنین
امتزاج ردیف و قافیه مستحسن نداشته اند چنانکه امیر معزی گفته است

بهاری کز دو رخسارش همی شمس و قمر خجلت نگاری کز دو یاقوتش همی شهد و شکر خیزد
خوشا نوشهر بنشانه هوا نکاهی که بنشیند نسیم آتشین بوانکاهی که بر خیزد

و خیزد ردیف و شکر و قمر در مصراع اول قافیه ساخته است و در بیت دوم بر خیزد هم قافیه و هم ردیف
الا آنکه معزی را از این جمله بهست که بوس تو ربود و افتوان کردن لاجرم متاخران این عمل
را ضعیفی می شمارند و لطیفه تر می گفته چنانکه عمادی گفته است

کو صبا باز آنچه تو سر داشتی آتش اندر سنبل و عنبر داشتی
کو ستیزن بودی لعل تو از جهان آیین غم بودا شتی

و کمال اسمعیل راست

کو عکس رویی خوب تو افتد بر آینه کو در ز فیض نور تو قرص خور آینه
از لفظ فحل و معنی یکدم امید هست کاخر نتیجه بر دهد آیه هر اینه

و همو گفته دلبرم بی بهانه می پرسد بوا رم بهانه می پرسد

و مثل این قوافی را مجعول خوانند **اما حرف تاسیس** الفی است که با حرفی متحرک
پیش از روی باشد چنانکه الف آهن و لاذن و این الف را از بهر آن تاسیس خوانند که
که در تنسیق آغاز و اساس قافیه از این حرف است و هر حرف که پیش از روی باشد در

عداد قافیه باشد و بقافیه تعلق دارد و بیشتر شعرای عجم تاسیس را اعتبار
نمی نهند و انرا لازم نمی دانند **ابو الفتوح گوید**

فلک در سایهٔ پرّ حواصل زمین را پوطوطی کرد حاصل
گر او دانی تو اندر کار عالم جنوب و زانهٔ مقبول مقبل

و حافانی گوید

نشاید بود زاندیشه جز با نده نشاید گفت اهرمن جز ناهش
دلم از بستن خود سند نامه اگر شد ماذرو دی مشغول

و اودی گفته است

بکلکش در مرو قد اخوانیان بطبعش در کفایت از خابر
امور شرع را عدلش مربی رموز غیب را علمش مفسّر

و اگر شاعر الف تاسیس را رعایت کند آنرا لزوم ما لا یلزم گویند **لقمان ادیبی گفته است**

تا نبنده دو ماه از دو بنا گوش تو هموار وز دو راخ رخشنده خرد ارو تو ترازو
یار ان و سوین ساز هیونان و کوزنان با خشم تو زنانی بیا کز دن آهو

و اودی گوید

گه جود بستم در مدح و غرر ابکار کی ظن مبر تو نظم الفاظ و معانی قاصرم
بلکه در هر نوع تو اقران خود اندر سپی خواه جوری گیر آنرا خواه کلّی ماهرم
منطق و موسیقی و هیئت بدانم اندکی راستی گویم نگویم با نصیبی وافرم

و هر حرف متحرک که میان تاسیس و روی افتد آنرا دخیل خوانند از بهر آنکه در
میان دو حرف لازم در آمده است و او بجنس خویش لازم نیست و روا باشد که بحرفی
دیگر متبدل شود و از شعرای عجم هر کس که الف تاسیس لازم دارد انرا حرف حایل خوانند
از بهر آنکه در میان دو حرف لازم حایل است **و اما حرف وصل** آنست که روی بدو پیوندد
و آن در شعر فارسی الف و واو و دال و کاف و ها و یا و حرف اضافت و حرف جمع و حرف مصدر

وحرف مصحبة وحرف رابطه اشتهر و شرح هم در فصل رویی گفته آمده است اما
درین موضع از هر یکی مثالی بیاوریم تا معرفت آن بر مبتدی آسان باشد **الف وصل**

زان مسی که از جو تو دلبندا — کویم بسحر زار خداوندا **ذال وصل**
من خاک جنان نادم کو زلف تو جنباند — در آتشم از آبی کاندر لم تو اماند
دل بیخ تسلیم کو دم بس شدم نظاری — یا زغم سیه آید او یا خون شود دیکاری
ها وصل ای یاغم عشق تو دلم بیوسته — کو کو نا شد دلم ز عشق تو خسته **یا وصل**
جانا چو بودی از تو کاری بر آمدی — یا در میانه بوس و کناری بر آمدی

واو حروف اضافت تا حاضر

ای روشنی افروز تناب رویت
تا رکی شب از شکن کیسویت **شین غایب** — چو بخنده باز یابی اثر دهان تنگش
صد نوحه بر نماید دولب عقیق تنگش **میم تکلم** — ای بسته بعشق تو زبانم
در آرزوت بسوخت جانم **واو جمع ها** — ای از تعشقه ساخته بر کل مثالها
بر آفتاب کرده ز عنبر هلالها **نون الف** — ای کرده سنبله وصل تو سیر ان جهان
بدل شده در غمت دلوان جهان **واو مصدر نون** — تا لی داخسته را بیخ فرسودن
تا چند چنین بروز محنت بودن **شین** — چون نیست مرا ز وصل او آسایش
تا من چکنم بتیه تشویش الایش **حروف تصغیر**
سیبک زنخ دانکی و سیمین دانک
سیبک زنی شرم نیاید ترا ز نخ دانک **جیم** — دیری در نگذرد تو دم شیرین بسر جمع
تا کاه بیشم آمد بر او دلم جمع **یا حاضر رابطه** — دوستا کو دوستی و ردشمنی
جان شیرین و جهان روشنی **سین غایب** — سپیده دم که وقت ناز باست
نبید را و قوی اسم کرامت **نون و دال جمع**

تو کان قنا بحسن عروسند همه — پوشیده قبا بوهنه فرقند همه
میم تکلم کو جو اکنون بر جانان عاشقم — زود سیر ایم ز جور تو ای تم **واو جماعت**
صنما تا بکف عشوه عشق تو در تم — از بد و نیک جهان همچو حمایی بی خبریم

وحرف رابطه از روی متصل باشد و تحلل الف قطع کلمه مفرد شود در یک رویه جنانک **شعر**

تا مرغ عشق را دل من آشیانه است — دل در پی سماع و شراب شبانه است
نون رویی است و ها و صل و است در بیت همچنین **ها** انها که ما ازمان کوی ما اند
بیوسته زدست محنت اندر وا اند **میم** تا باغم عشق آشنائیم
از راحت جان و دل جدائیم **الف** روی است و ایم ردیف **واما حرف خروج** آنست که حرف
وصل بدو پیوندد و انرا از بهر آن خروج خوانند که شاعر از حرف وصل بواسطه آن تجاوز تواند
کرد و بیرون تواند آمد و حرف خروج معلوم است خروج را بامثله حاجت نیست **واما حرف مزید**
آنست که حرف خروج بدو پیوندد و انرا از بهر آن مزید خوانند که اقصی غایت حروف قافیه است
در اشعار تازی حرف خروج است و جز در قوافی عجم حرفی بدان زیادت شود انرا مزید خوانند **واما نایو**
آنست که حرف مزید بدان پیوندد و اصل این اسم از نو است یعنی نمیدن و آتش را هم بدین معنی نامند
خوانند که در التهاب مضطرب و رمنده باشد و گویند امرؤ نوار یعنی زنی بازساو رمنده از
فواحش و چون این حرف را خروج کرد اقصی غایت قافیه است بدو مرتبه دور تو می افتد انرا نایو خوانند
و این معنی ابو مسلم بشاری که یکی از فحول شعرا عجم بود است روایت می کند و باشد که حرف
نایو متکرر شود دو بدو و سه بسه جمله نایو باشد حسابا در اصناف قوافی بیان کنیم

باب سیم در ذکر حرکات حروف قافیه و اسامی و اشتقاق

هر یکی و عدد آن شش است **رس** و اشباع **حذو** و توجیه **مجری** و نقاد **امارس**

حرکت ما قبل الف تاسیس است و آن جز فتحه نتواند بود و الف جز از اشباع فتحه نخیزد و سر در اصل
لغت ابتدا کردن چیزی باشد بر سبیل پوشیدگی و آهستگی و از همین جهت آغاز تب و عشق را
گویند زیرا که در تن مردم پدید آید و سر السحر و سر السهو می خوانند و همچنین چاه قدیم خراب را که پوشیده تر بود
آثاری باشد از عبارت سر خوانند قال الله تعالی و اصحاب الرس ابو عبید می گوید یعنی اصحاب
چاه قدیم پس جون این حرکت بجهت الف تاسیس در عداد حرکات قافیه می آید گوئی حاسب که
در پوشیدگی خود در اقافیه می زید و آغاز قافیه می شود بدین سبب او را رس خوانند **اما اشباع**
حرکت دخیل است و حکم آنرا از جمله حروف قافیه آنچ پیش از وی می افتد جون تاسیس و دخیل و ردف
نیست و تاسیس و ردف بعد دو ساکن اند و لازم و دخیل متحرک است و متبدل پس جون مخالف صاحب
خویش آمده است حرکتها نرا اشباع خوانند و در قوافی موصول اشباع خوانند و در قوافی
مقید توجیه گویند حاکل بعد ازین بیان کنیم **اما حذو** حرکت ما قبل ردف است و همچنانک
هیچ یک از حروف روی نشاید که متبدل شود حرکت آن نیز نشاید که متبدل شود و حرکت ما قبل قید هم ما قبل
حذو باشد و همچنین حرکت ما قبل ردف و قید جنس خویش کاه باید داشت جنانک **انوری** کعبه است

ای همت بر آسمانت دست — آسمان با علو قدر تو پست
کهتر اکوهر تو دست قضا — هیچ پیرایه بر زمانه نبست
هیچ دل با تو بد نشد که فلک — آرزوهاش در جگر نشکست
باز در طاعت تو گبل نواز — دیو در دولت تو حور پرست

و پیش ازین کعبه الم فتحه ما قبل شین را لازم داشته است و سر این کعبه الم که در قوافی مطلق
اختلاف حرکت ما قبل قید محتمل نیست بلکه بیشتر شعرا جنانک **حسرو** کعبه است

من بنگردم زهر جون تو بگشتی — زشتی باشد زهره باشد زشتی

و قیس کعبه

کعبه لبس و قیس — بر اصکده ای صنم ابو بهشتی — زمین را خلعت اردیبهشتی
زمین بوستان خون آلود دیبا — هوا بر سان پیل اندر دمشتی
بطعم نوش کشته چشمه آب — بزنگار دیده اهوی دشتی

و حذو بر ابو کودنست گویند حذا النعل بالمثال حذوا و جون حرکت ما قبل ردف بر ابر
و مقابل حرکت ما قبل تاسیس است در ثبات و لزوم یعنی جنانک الف تاسیس جز از اشباع فتحه
ما قبل نخیزد الف ردف اشباع فتحه و واو از اشباع ضمه و یا از اشباع کسره آید پس این حرکت
حرکت ما قبل ردف را حذو خوانند **اما توجیه** حرکت ما قبل روی ساکن و روی ساکن را
مقید خوانند یعنی از حرکت باز داشته حاکل **شعر** زهی بقاء تو دوران ملک را مخمر

دار روی است حرکت را توجیه و این حرکت را از بهر آن توجیه خوانند که حرف روی را در دو حالت
مختلف دو روی است اگر مقید ست روی او سوی ما قبل خویش است و اگر مطلق است
روی او سوی ما بعد خویش پس حرکت ما قبل روی مقید توجیه او ست سوی ما قبل خویش
و توجیه روی گردانیدن کسی بود بسوی چیزی و اختلاف توجیه بهیچ حال جایز نبود و سبب
این کلمه آنست که جون روی موصول باشد حرکت ما قبل او توجیه نخوانند بس اختلاف او را دو اداء
اند حاکل حالی و عنصری و ساجی و مشتری **اما مجری** حرکت روی است حاکل **شعر**
دوستا کو دوستی کرد شهی **و** که صوت یا درین شعر الا بحرکت نون که روی است ظاهر
نتوانند شد **اما تقاد** حرکت وصلست جون بخروج پیوندد و جنانک حرکت روی را مجری خوانند
از بهر آنرا جریان صوت در حرف وصل از وست همچنین حرکت وصل را تقاد خوانند از بهر آنک
نفود صوت در حروف خروج از وست و بدین اعتبار حرکت مزید هم تقاد باشد و در شعر
بار سی لازم سه که حرف وصل متحرک باشد با خروج تو انی بیوست و شاید که دو ساکن و سه ساکن

باآخر قافیه افتد و بلی وی باشد و بلی وصل بلی خروج و اگر نیا بوی متحرک شود حرکت انوا نامند نقاد گویند و نقاد و نقود بیرون شدن تیر از نشانه و روان شدن فرمان و کار باشد و بزرگی در میان اسامی حرکات اجلهٔ جمع گوید ۵ بیت اینست

دسر و اشباع و حذو و توجیه است بار مجری و بعد از و ست نقاد

باب چهارم در حدود قوافی و اصناف آن و ذکر حروف و حرکاتی که لابد هر قافیه بود بدانکه عدد قوافی در عرب سی و پنج است و جمله در کتاب معرب شرح داده ایم و همه پنج قسم است که انوا حدود قوافی خوانند قسم اوّل متکاوس و انچهار متحرک و ساکنی است حمائل فعلتن که از مستفعلن خیزد و این فاصلهٔ کبری است و شرح آن در عروض داده ایم و لعبه که این قافیه در شعر پارسی خوش اید نباشد حمائل شکلی کو بسه رسم شعر کریار من غم دلم بخود دی ۵ زین بد تر کل ز کار من نکردی ۵ و اشتقاق این لفظ از تکاوس است و تکاوس بمعنی انبوهی و فراهمی گویند نبت متکاوس یعنی گیاهی درهم رسته و درهم پیوسته شده و بسبب کثرت متحرکات این قافیه و دوری از حد اعتدال انوا بتراجم گیاه و درهم رستگی آن نسبت کرده اند قسم دوم متواکب و آن سه متحرک و ساکنی است حمائل شعر منم عشق تو در جهان مسموم ۵ و این فاصلهٔ صغری است و در اشعار عجم در چهار افاعیل بیش نیفتد فَعِلُنْ و مُتَفَعِلُنْ و مَفْعُولُ فَعَلْ و مفاعیلُ فَعَلْ و تواکب بر هم نشستن باشد و بجمله آنکه سه متحرک متوالی در شعر سیلند از چهار متحرک متوالی بود انوا متدارک خوانند چه تواند حرکت ملتذ از تکاوس است قسم سوم متدارک و آن دو متحرک و ساکنی است حمائل بنام خداوند جان و خرد ۵ و این تند متقوبست و در اشعار عجم در پنج فعل بیش نیفتد فاعلن و مستفعلن و مفاعلن

مفعولن فعلن

و فعولن فَعَلْ و مفاعیلُ فَعْ و انوا از بهر آن متدارک گفته اند که دو متحرک آن یکدگر را دریافته اند و بهم پیوسته قسم چهارم متواتر و آن متحرکی و ساکنیست حمائل بر ابر ای که غم بود دل من کاری ۵ و این سبب خفیف است و در اشعار عجم در یازده فعل افتد فاعیلن و فاعلاتن و فعلاتن و فعولن و مفعولن و فَعْ لُنْ و فاعلان و فعلان و فعلن و فاعلن و مفاعیلن و فعلاتن و مفتعلن فع و مفعولن فع و این قافیه را از بهر آن متواتر خوانند که متحرک انوا ساکن بر پی است و درین قافیه تتابع و توالی حرکات نیست حمائل در قوافی متقدم از متکاوس و متدارک و متواتره شدیر باشد که یکی از انو بر زمین نهد و زمانی بایستد انگاه دگر از انو بر زمین آرد و تواتر در هر چیز اقتضاء آن کند که میان هر دو حال فترتی باشد و اگر از فترت نباشد متتابع و متوالی گویند و آنچه عامهٔ متوسلان گویند و نویسند که بوتواتر خبر فلان و نامهای فلان از مرسد و مراد آن بود که پیاپی می رسد بی انقطاع خطاست صواب آنست که گویند بر تتابع یا بر توالی خامس متوادف و آن قافیه ایست که در آخر آن دو ساکن باشد حمائل شعر دی یامداد عید که بر صدر دور کار ۵ و در اشعار عجم این قافیه در یازده فعل افتد مفعولان و فاعلان و فعلان و فَعْلان و فَعْ لان و فعولان و مفاعیلُ و فَعَوْلُ و فاع و مفاعیلان و فاعلیّان و فعلیان و این قافیه را از بهر آن متوادف خوانند که سواکن بر پی یکدیگر آیند یکی ردف دیگری و عدد قوافی عجم سی و اند است فصل در اصناف قوافی بدانکه حروف روی دو نوع است مقیّد و مطلق مقیّد آنست که ساکن باشد و بحرف وصل نپیوندد و مطلق آنست که بحرف وصل بپیوندد روی مقیّد سه نوع است مقید مجرد و مقیّد بردف و مقید بحرف قید مقیّد مجرد حمائل ۵ ای بقا تو دوان کلک را نفخر

رادویی است و حرکت ما قبل را توجیه و درین قافیه یک حرف و یک حرکت بیش نیست مقید بردف اصلی

دو نوع است مقید بردف اصلی حمائل ۵ ای بستی دادگیتی را کمال
لام روی است و الف ردف اصلی و حرکت ما قبل الف حذو و درین قافیه دو حرف و یک حرکت
لازم است و مقید بردف زاید حمائل ۵ از سه مهر تو دلم برخاست
تا رویی است و سین ردف زاید و الف ردف اصلی و حرکت ما قبل الف حذو و درین قافیه
سه حرف و یک حرکت لازم است مقید بحرف قید هیجمانل ۵ هستم بحالت ار زمند
دال رویی است و نون قید و حرکت میم حذو و درین قافیه دو حرف و حرکتی لازم است اما روی مطلق

دوازده نوع است ۵ مطلق مجرد ۵ مطلق مقید ۵ مطلق بردف ۵ مطلق بحروج ۵ مطلق بحروج و مزید ۵
مطلق بحروج و مزید و نایر ۵ مطلق بقید و خروج ۵ مطلق بقید و خروج و مزید ۵ مطلق بقید و خروج
و مزید و نایر ۵ مطلق بردف و خروج ۵ مطلق بردف و خروج و مزید ۵ مطلق بردف و خروج و مزید و نایر ۵

اما مطلق مجرد و آن دو نوع است ۵ مطلق بحرف قید ۵ و مطلق بحرف وصل ۵ و مطلق
بحرف اطلاق حمائل قد ما گفته اند ۵ ای شبجرا دراز نبودی و سلسله را
از تو بدین نیت نه شعری نه فرقدا این الدر قافیه جز اطلاق هیچ فاید نه هد
و این جنس قافیه متاخران دوانداند و استعمال حرف اطلاق در یاد سی عیب شمارند مطلق بحرف وصل

توجیه

دوستا کار دوستی کردشمنی ۵ ن روی است و یی وصل و حرکت ما قبل نون حذو و حرکت نون
مجری و درین قافیه دو حرف و دو حرکت لازم است مطلق مقید وصل حمائل ۵ آخر ز اهرمن و نور زدستم
واز بند قبول این و آن رستم ۵ ت روی است و میم وصل و ش قید و حرکت ما قبل سین حذو و حرکت
ت مجری و درین قافیه سه حرف و دو حرکت لازم است مطلق بردف دو نوع است
مطلق بردف اصلی حمائل ۵ تا لفتی کزین بس لئیم دوستداری ۵ را روی است و یا وصل

والف ردف

والف ردف اصلی و حرکت ما قبل الف حذو و حرکت را مجری و درین قافیه سه حرف و دو
حرکت لازم است مطلق بردف زاید حمائل ۵ ای همای همت سر و سپهر افراخته
ت روی است و ه وصل و خ ردف زاید و الف ردف اصلی و حرکت ما قبل الف حذو
و حرکت ما مجری و خ الرجو در تقطیع بحرفی متحرک محسوب است حرکت انرا اعتباری
سه اسمی نهاده و درین قافیه حمار حرف و دو حرکت لازم است و مطلق بخروج حمائل
ضمانا بلفظ عشوهٔ عشق تو دریم ۵ را روی است ی و صل یم خروج و حرکت را مجری
و درین قافیه سه حرف و دو حرکت لازم است مطلق بخروج و مزید حمائل

زانچ ارحق در دلستش ۵ هر چه خواهد حاصلستش ۵ لام روی است و سین
وصل و تا خروج و شین مزید و حرکت لام مجری و حرکت تا نفاد و درین قافیه حمار حرف
و دو حرکت لازم است مطلق بخروج و مزید و نایر حمائل مطلق بقید و خروج حمائل

تا ظن نبری که دل ز مهرت رستست ۵ یا از طلب تو فارغ و آهستست ۵
تا اول رویی است و س اول قید و ش دوم و صل و تا دوم خروج و حرکت ما قبل قید حذو
و حرکت روی مجری و درین قافیه حمار حرف و دو حرکت لازم است مطلق بقید و خروج و مزید حمائل

جهوه دلبند و لاله رنگستش غمزه دلدوز چون خدنگستش گ روی است
و نون قید و ش وصل و ت خروج و ش مزید و حرکت ما قبل نون حذو و حرکت گ مجری
و حرکت تا نفاد و درین قافیه پنج حرف و سه حرکت لازم است مطلق بقید و خروج و مزید و نایر
سودای تو از سینه فرو رفتنیست ۵ و آنله سخن تو نیز ناگفتنیست ۵
ت اول روی ف قید نون و صل ی خروج س مزید ت آخر نایر و حرکت ما قبل ف
حذو و حرکت ت اول مجری و حرکت نون و یا نفاد و درین قافیه شش حرف و حمار حرکت لازم است

حرکت ما قبل قید جون قافیه جون خاموش باشد و الف حذو را
باید معتبر نباشد و الف حذو را
در سه مقید لازم است حرکت
جز در تسبیب و آنچه
مکرر منظوم شده مجرد

ومطلق بودن وخروج دو نوعست مطلق بودن اصلی حاکل

در جهان کو هیچ یاری داد حی ۵ ث روی است و ردف اصلی و ثم و صل وی خروج
و حرکت ما قبل الف حذو و حرکت ا مجری و حرکت ثم نفاد و در قافیه چهار حرف و سه حرکت
لازمست **مطلق بودن وخروج ومزید ونایو** دو نوع است مطلق بودن اصلی حاکل
کز لطف حق یاری ستمی ۵ جز عشق او کاری ستمی ۵ ز ا روی و الف ردف
اصلی و سین وصل و ت خروج و ثم مزید و یا نایو و حرکت ما قبل الف حذو و حرکت ا
مجری و حرکت ث و ثم نفاد و در بن قافیه پنج حرف و چهار حرکت لازمست **مطلق بودن ومزید**
کز دل زغم یاری نه بود اختنیست ۵ با او بهم وجوه در ساختنیست ۵
ث اول روی و الف ردف اصلی و خ ردف مزید و یا نایو و ن وصل و ی خروج و ش مزید
و ت دوم نایو و حرکت ث اول مجری و حرکت ما قبل ردف حذو و حرکت ن نفاد و در بن
قافیه هفت حرف و سه حرکت لازم است و غایت انچ توانند بود در قافیتی از حرف و حرکات

ارجان

ایشب باب پنجم در عیوب قوافی و اصناف ناپسندیده که در کلام
منظوم افتد و آنرا چه در زبان متقدمان شعرا تدقیق گویند از روی انکار
تغییری که در ترکیب الفاظ و تنسیق معانی افتد عیبی شمرده و نامی نهاده و در
تالیف بر آنچ استادان این صنعت گفته اند اقتصار کنیم و آن هشت است ۵ اقوا ۵ و اکفا
و سناد ۵ و ایطا ۵ و مناقضه ۵ و تضمین ۵ و تخلیع ۵ و عدول از جاده مستقیم ۵
اقوا اختلاف حذو و توجیه است اما اختلاف حذو حاکل **شعر**

اختلاف حاکل اما توجیه

بهروز بود و عالم و شاعر که او طوسی بود — جز در نظام الملک و غزالی و فردوسی بود
از غصه هجران بود دل پر درد دارم — بنشسته از ان روی بخون تر دارم

در اشعار

در اشعار عرب اختلاف مجری را اقوی خوانند و در شعر فارسی اختلاف
مجری را از ان فاحشتر میدانند که انرا در عیوب قوافی لقبی نهند و اقوا در اصل
لغت نابانی را دل دیسمان باشد و حبل متین رستی باشد که ناب او سست شده باشد
و چون حرکت حذو با توجیه در قافیتی مخالف دیگر قوافی افتد انرا اقوا خوانند
اکفا اختلاف حرف رویی است در تبدیل آن بحرفی که در مخرج بدان نزدیک
باشد حاکل **شعر** رویان آزاندو بر کار احتیاط ۵ زانکه جز بر تو ندارم اعتماد ۵ بجا
و جمع لام و میم طاء و دال که در بیشتر زبانهای عولم بهم نزدیک است **و دیگری گفته**
لقمی که با مخالف تو زین پس مرا — نبود بیچ حالتی بی امر تو حدیث
رفتی و راز لقمی با دشمنان من — وان پس که گوش دارد تو بود او همه شنید
جمع لام و میان ثاء و دال که در مخرج بهم نزدیکند و اما الذی اختلاف میان دو حرف
متباعد المخرج افتد چنانکه میان نون و جیم و میان باء و دال و مانند ان انرا
در عیوب نشمارند و ان نظم را شعر نگویند و معنی اکفا روی لا مقصود و مقصود
گردانیدن باشد و گویند اکفأت القوم عن وجههم یعنی آن قوم را از انجا که روی
بدان آورده بودند باز گردانیدم و چون بنای شعر بر حرفی نهند تبدیل آنرا
اکفا گویند **سناد** در شعر عرب اختلاف حذو و سنه و اختلاف تاسیس
و در شعر فارسی اختلاف ردف است چنانکه **شعر** کانی ناخوش یا بر زند و انی
اکر از مادری دوری کنیمی ۵ و ردف قافیه اول الف است و ردف قافیه دوم یا
چون اختلاف مجری را چنان فاحش نمی شمارند که انرا در عیوب نامی نهند نه
بهر حال اختلاف ردف از ان قبیح تر است از بهر آنکه دران اختلاف حرکتی

مستحق التعبی

حروف حذو و حرکات ما قبل ان در قوافی مطلق و در قوافی مقید مستحق التعبی

بیشتر نیست و در بن هم اختلاف حرف هست و هم اختلاف حرکت تا قبل آن بر بایستی تا آنگو
انوا از اختلاف مجری زیادت تنها دندی یا دی یا آن بر ابود اشتبدی و من جون در کتب
متقدمان چنین نامم تقبیل ایشان کردم و معنی سناد اختلاف است و گویند
خرج القوم متساندین یعنی آنکه وه بیرون فسد بر دایهای مختلف و اندیشهای
پراکنده **ایطا** باز گردانیدن قافیتی است دو بار و آن دو نوع است **جلی و خفی**
اما جلی چنانکه ابوسلیمل گفته است **شعر**

درین زمانه تنی نیست از تو نیکوتر — فه بر تو بر شمنی از دهیت مشفق تر
و دقیقی گفته است **شعر**

کلونه بلایی که بیوند تو — بوجهی بدست و بوجهی بتر
شبی بیش کردم کلونه شبی — همی از شب داج تاریکتر
و همو — در نلکی که گفتم که پروین همی — بخواهد شدن از تارکم راستر گفته است
یکیتی زاب و آتش تیز تر نیست — دو خانه دو سلطان ستمگر
و همو — تو اسیمرغ و تیر کژ نیاید — نه رخش جاذو و زال فسونگر گفته است
تو آن شیر نر تازی ایمیدان حرب — عدو را زو دبنودی از تیغ بلا کستر
بانذل روزگار ای شه دو چیز هم داد نخت تو — یکی لفظی شکر ریز و یکی طبعی سخن کستر
ابوطاهر خاتونی گوید — ز لهجر روزه همی داشتیم و دشخوار است — بلوه کاذن افطار روزه داران را
جو تاج کاد دلهره حتی که من گویم — بتاج در نبکارند تاج داران را
ایا ز دشمنی دوستان نه کینه ورتر — یکین و دشمنی آورد دوستداران را
قصیدهٔ بست ناکرده بر قصیدهٔ تو — کلکفته بودی عرلسکار دادران را
و دیگری لوکه مرا بیند کویند نژند — چند نشینی تو چنین مسمند گفته است

جون بنیا بینی

جون بنیا میزیم نامردمان — جون کشانی تو زبانوا زبند
زیوانا میزم نامردمان — کین که همی بینم نه مردمند
قد رخرد شد زدل مردمان — سوی خرد خلق همی ننگرند
تا که دگر لونه سدستان حمان — جهل در ستیشه خرد در دمند
هر که دم دارد قولش دواست — کرچه خطا گوید از و نشنوند
و آنکه ندارد جیز از قول وی — حکمت لقمان بیانجی نهند

در جمار قافیه این شعر نون و الف جمع است و دیگری بر قافیه گفته است نیز **شعر**

دیو زیادان بزگوار خداوند — جان عزیزان بجانش اندر بیوند
دایم بر حان او بلرزم زیرا که — مادر آزادگان کم آرد فرزند
در ملکان کس ندید جون تو جوادی — راد و سخن دان و شیر مرد و خردمند
کس نشناسد همی که کوشش تو جون — خلق ندانند همی که بخششش تو جند

و ایطا جلی از عیوب فاحش است در شعر الا قصیده دراز باشد و بیست و سه بیت
در گذرد که در اشعار فارسی چند قصیده است بقول بعضی یا قصیده زاد و مطلع باشد
شاید که یکدو قافیه که در مطلع اول آورده باشد در بحر مطلع دوم نیز بیاورد اما تکرار
قافیه عروضیان را از ایطا فشمرند **و اما ایطا خفی** آنست که بعضی از حروف روایه که در
فصل روی شمرده ایم مکرر گردانند چنانکه آب و کلاب و ساز کار و کامکار و شاخسار
و خار سار و لوه سار و آبدار و بایدار و از خفی تر چنانکه رنجور و مزدور و دانا و کویا و مهربان
و پاسبان و بسیار شعرا در ایطا آت خفی بسیار محترز گردانند جون در قطعهٔ دویا
سه آرد و بر سبیل ندرت افتد و استاد رشید الدین وطواط گفته است **شعر**

از بحر سریع مطوی موقوف ضرب آن
مفعولن مفعولن فاعلات
یا از بحر طویل اوزان نحو
مفعولن مفاعیلن فاعلن
بحسب قافیه مجرد نیکبیند
وزن مفاعلتن مفاعلتن فاعلن

منت خدایرا که بتائید آسمان — آمد بستقرّ حالت خود ایکان
شاهی که حادثات زمانه بخفت خویش — تا در زمانه حشمت او کشت پاسبان
جاسوس اختران شود و ناظر فلک — بوسطح او بمدت تو دیگ دیده بان
بحشمت شد با تم بخدمتا و فخر آشنا — شد با دلم بدعت او جوخ مهربان
اشعار پود بر ایع دوشیزهٔ منست — بی شایکان و لیک بر ارلخ شایکان
در شعر من ببینی مسروق و منتحل — در نظم من ببینی ایطا و شایکان
گر عاقلی بجان بخرد گفتهٔ مرا — ارزان بود هنوز جو ارزان که رایکان
بود که تو بدنبود مادحی چو من — در وقت نوبهار و بهنگام مهرگان

بیشتر این قوافی ایطا خفی و شایکان است و او از ان جهت که شعرا مسامحه کرده اند در ایطاء خفی از شعر خویش تفی ایطا و شایکان کرده است مطلقا و چون بیشتر حروف که روی ساخته است از زواید و ملحقات است هر اینه شایکان باشد خصوصا که مکرر شود چنانکه دیدبان و پاسبان و مهربان و مهرگان و خدایکان و رایکان و شایکان الا اکمل او این سخن بر مذاق عامّهٔ شعرا گفته است که بیشتر ایشان قافیه شایکان انرا کویند لام الف و نون جمع دران مستعمل باشد حسابل **او رقی گفته است**

آن همام دولت عالی جمال دین حق — آن فخار جمع شاهان سخر سلجوقیان

شایکان چون مسلمان گفته لم باعادت حاجت نیست ایطا قدم بر جای قدم دیگر نهادن است در راه و مواطات موافقت است در کاری و در سخنی و چون قافیهٔ متقدم را بر جای قافیهٔ دیگر بنهند و دیگر قافیه را موافق قافیهٔ دیگر آرند در لفظ و معنی انرا ایطا خوانند **اما مناقضه** و تناقض در شعر و سایر کلام آنست که معنی دوم مناقض و منافی معنی اول باشد

حنا لر گفته است شعر

شعر درشن بخشم و بوسه ندهد جو دکند — بدرم جامه که بوسه نفروشد بدرم

وجه تناقض درین شعر آنست که در اول ذکر بخشش کرده است و در آخر سخن بمع و شریک گفته و اگر جناقدان عجم آنرا بیت باستشهاد آورده اند در تناقض انرا تصحیحی می توان کرد یعنی اگر دزم بخشم بوسه ندهد و اگر بدرم خرم هم نفروشد **و دیگری گفته است**

هجران تو با مرگ برابر نکنم ایرا — کز مرگ بتر باشد هجران تو دانی

یعنی در اول هجران را با مرگ برابر نکنم و در دوم از مرگ بتر و حلیم انوری گفته است **شعر**

ای ملک تو اعرضهٔ عالم سر کویی — از ملک تو تا ملک سلیمان سر مویی

چون در اول ملک او را بیش از عالم نهاده و در آخر ملک سلیمان را تناقض ندارند و بعضی انرا التزلزل فی المدح خوانند یعنی در آخر بیت از مرتبهٔ مدح پاره بکاهد و هیچ دو نیست بلکه مراد انوری آن بوده است که از ملک تا ملک سلیمان آنقدر تفاوت بود در یعنی زبان مرغان دانستن و مسخر بودن دیو و پری و این را بنسبت با ملک او اندک نهاد و این از اغراق و مبالغات شاعرانست **اما تضمین** دو نوع است نوع اول آنست که تمامی معنی مصراع اول یا بیت دوم متعلق باشد و بر او موقوف و این بیت را متضمن خوانند و ضمانا لدرشریحت آنرا گویند که کسی ضمن خویش اذعان تعلق دین باذمت دیگری بپذیرد و گوید در ضمان خدا باش یعنی در حفظ خدا بوسته باش و حکم اینکه استاد ازین صنعت گفته اینست که شعر چنان می باید که هر بیت بنفس خویش مستقل باشد و جز در ترتیب معانی و تنسیق سخن بیکدیگر محتاج نباشد بدین جهت تضمین را عیب شمرده اند بسر هر چند این احتیاج و تعلق بشعر باشد بیت معیوب تر باشد فی الجمله این معنی در اشعار عرب بیشتر باشد برای آنکه در شعر عربی تواند بود که از یک کلمه بعضی قافیه مصراع اول می شود

عذر علیل است که از بهر آنکه قدرتی ندارد بر آنکه ملک سلیمان را بدو هر لحظه عرضه کند از بهر عالم ملک سلیمان را عرضه عالم است سر کوی او جزو ملک او و ملک او بسر ملک سلیمان باشد و ملک سلیمان را جزو ملک او نهاد

وبعضي اول مصراع دوم حاصل الواو شعر ام ابكر الاطعان دلت ولدس م مقفر اوحش ضم ودرس
آخر لسم کلمهٔ لسم را دو نیم کرده است و درس را قافیه ساخته و میم را آخر اول مصراع دوم
اورده و شکی نیست که این جنس مضمن قبیح باشد اما جون در اشعار فارسی این جنس
تعریفات الاله در نظمی که بر سبیل هزل گویند نه افتد خاقانی سوزنی گفته است

شاد دمان باش مجلس مستو — فی مشرق حمید دین الجو
هری صدر کز جواهر اله — فاق او لهراد دن و دانش و دو
لت تفاخر کند و جار تفا — خر بود زانکه از ان جواهر طو
قی موصوع شود کم دن آب — ناز ارباب فرّ و زینت و رو
تن آن طوق هر که یافت براص — حاب دیوان شود همی مستو
لی یا قبال و جاه مجلس مجی — مون او زانکه کلک اوست حنو
بوستان نظم و نثر و مدحا — ملت کلک و دس و از هر تو
عی که جوبی دراوست جله و نا
فی زهی خط و خامه تو سلـ — سل و مشکین جو زلف شاهد نو
شعر شاد و نوشاد شد بخط تو در — و آن شاه امد سعد دین تو گوید
سعد دین مدح خوان مستو — فی شنیدی و در دل آمد سو
دا ی آن نو طریق کو دی تج — سین بر ان وزن شعر و قافیه مو
زون زهی همه سنجی سخن — دانکه ناورد سیر اختر دو
لت مردی زاکابر
کز اسلاف و اصل کو هر یا — کز تو از خطّه ویست و زاو

لا دهقان

لا دهقان را غشی بو که فـ — غانیا ن جا کرند و بنده و مو
لا یی ان کو هر شریف و تو آ — زاده را بندگی کنند بطو
ع بو غبت جو تربیت و ده یاف — تند ایشان وفا و از هر قو
میکه در عالمست و با سر عل — میسب در خواو تو یابی تو
نین احسان و مکرمت جد بدس — ز جواد عطا ده و جو هو بتو
تبع کلکه مشک را بر کا — فور نقش افکند جو بر رخ جو
راسر زلف حلقه حلقه مر — غول و زان نقش شاعرانرا تو
جبه رو ست و سیم و اطلس و آل — سون و دیبا طی و عتابی و تو
زی و کتان و دق و فرش و اوا — نی و در یای عیش و عمر بر و
نق و ترتیب و در طریح تو رفـ — رت یکی کرده با عروض و ذو
قی که تا آفرین و مدح تو گو — یند با یکدگر همی هر تو
عی که داند و من بدین سو منـ — زعم ام نثر کار و نظم و دارو

و تو قیف معانی ابیات خاقانی قبیح نباشد که انرا در محایب شعر باید اورد بکل ازین
جنس افتد که سخت بدیع و نادر باشد چنانک مسعود سعد سلمان گوید

جواد کفی عادلی که در قسمت — ز ظلم و بخل نیامد نصیب او الا
که جام باده بسا قی دهد ز دست تهی — بتیغ سر بزند ظلم را نکرده خطا
آواز تو خوشتر بهمه اویی — نه دیگ منی ای لعبت فرخار
ز آواز تو ناز با مداد ین — در گوش غمین مرد بیمار
راست گویی که در دل شعرا — راست گویی که در دو چشم بشر

ازبی مدحت تو رست زبان وز بی دیدن تو خاست بصر

واز جنس متضمنات انچ متکلفان شعراء ما تقدم فراهم نهاده اند وانرا استدراک نام کرده سخت قبیح است جز ازروی یعنی تضمین وجه ازراه استدراک حاکی متکلفی

کوید نخواهم که باشد ترا خان ومان نه نیز تکه باشده ودودمان **شعر**

دکری جز آنکه از نعمت وسیم وزر جز آراسته ارکهان ومهان **گفته**

اثر خواجه نخواهم که بماند بجهان خواجه خواهم که بماند بجهان در اثرا

ونوع دوم از تضمین اینست که بیتی یا مصراعی از شعر دیگران در شعر خود درج کنند

واین نوع اگر در موضع خویش متمکن باشد ودر عذوبت ورونق ما قبل نیفزاید انرا

نسندیده دارند حاکی **رشید گوید است** ومصراع عنصری تضمین کرده **شعر**

نمود تیغ تو اثار فتح وکفت فلک جنس نماید شمشیر خسرو ان اثار

وباشد که تنبیه کند شاعر در بیت خویش که در بن شعر چیزی از گفته دیگران تضمین کرده حاکی

انوری درین مقابله یک سخن اذ قوی بشنو نه از طریق تخیل بوجه استدلال **گوید**

وهمو زمرد و لیه سبز لونه دو همرنگ اند ولی از ین بنگرین کنند از ان بجوال **شعر خود**

تضمین از گفتهای بندسه بیت از قصیدهٔ کانجا نه مختبر بود اینجا نه مستعار **کرده**

آورده ام بصورت تضمین در مدیح تو بهر آنکه بر سخنم انبیت اعتبار

لیکن چو سنتیست قدیمی و ابود احیاء سنت شعراء بزرگوار

ای مکرمت تو مشکل امروز زنده دی وی همت تو حاصل اسرار داد پار

قادر بحکم بر همه کس آسمان صفت فایض بجود بر همه کس آفتاب وار

در ابر اگر ز دست تو یکخاصیت نهند دست همی برون ندمد هرگز از بحار

واگر مثلی میاورد

واگر مثلی بیاورد در شعر خویش تضمین کند انرا **ارسال المثل خواند** چنانکه ابو المعالی گفته است

شعر نادیده روزگار شود مردم دریم دان آری بروزگار شود مردم دریم دان **عنصری گوید** اسم

وهمو چنین نماید شمشیر خسرو ان اثار چنین کند بزرگان چو رای باید کار **گوید**

فعل آلوده کوهر آلاید از خم سرکه سرکه بالاید

هر کجا کوهری بدست بدست بر کهر نیز چون تواند زیست

بد زبد کوهران بدید آید هر کسی آنکند کو نزاید

تخلیع انستکه بر بحور مستقل واوزان ناخوش شعر گویند واز اختلاف اجزا و تفاوت x

نظم ارکان احتراز کنند حاکی گفته اند **شعر** ای بت مزاحمی سوزی مرا ۵

مستفعلن مفاعلن مستفعلن

بس هردمی می زنیم بی گنه ۵ ومعنی تخلیع در شرح از احیف گفته ایم **عدول از جادهٔ**

مستفعلن مفاعلن مفاعلن

صواب در شعر چند نوع است نوع اول انستکه شاعر بر ای صحت وزن یا درستی قافیه

لختی بشعر خویش در آرد وخطایی لفظی یا معنوی بجایز دارد واگر چه شعرا در ین باب

رخصت بجوز للشاعر ما لا یجوز لغیره متمسکی تویند وبهانه ضرورت شعر مستند وطن

لیکن محظر آن با شعار عرب تواند بود که کلام منظوم را واضع اصل اند وطرق شعر را **مخصوص**

سالک اول ومقاییس لغت ایشانرا فروع بسیار ستهٔ تصرفات نحو وصرف انرا شعب

بی شمار وازین جهتا گر بعضی از خطأت عرب در انتهاج این طریقتا مسلوکی بطرفی **شواهد**

منحرف از جادهٔ صواب افتاده باشند ودر ابتداع این ترتیل غریب پای از منهج کلام قوم یکسو

ننهاده آنرا بر ایشان نگیرند واز ایشان بجیب نشمرند وبا آنکه بیقوبه می گوید هر چه شعرا عرب

در مواضع ضرورت ومواقع اضطرار از جنس حذف وزیادات وتبدیل حروف وتغییر حرکات

باشعار خویش در اورده باشند واستعمال آن جایز شمرده هر یکرا وجهی دریافته اند

و در وجوه تصاریف لغت انوا مجملی راست تصور کرده باجماع لغه این علم احداث مستوفیه
و متاخران شعرا را جایز دانسته صحیح اللفظ ظاهر المجاز باشد تقلید ایشان نشاید کرد
و بوجوه بعید ایشان تمسک نباید نمود تفکیک لغت در یک موجزی است از لغات فارسی و منتخبی
این لغت از لطائف عجم و لکونه بیع صلی میدان بلاغت و تنگی مجال فصاحت بودی متمیز از عجم
در سرود سخن دست در دامن عربیت نزدندی و آرایش نظم و نثر خویش از الفاظ تازی
نساختندی پس شاعر مفلق و صاحب سخن حاذق آنست که در نظم خویش از شیوه نثر بلیغ عدول
+ نماید و از کلمات تازی و فارسی هر آنچ در خطبه و رسایل و غرا و فصول و حکایات سلف مستعمل
و متداول اهل فضل و ارباب طبعست در شعر خویش بکار نبرد و چنان سازد که اگر نظم او را
از هم فرو کشایند نثری مصنوع باشد و اگر نثر او را نظم کنند شعری مطبوع گردد و هیچ خلل
در تغییر حروف و تحریف کلمات و تاسیس شعر بر اوزان ثقیل و از احتراز از تقلیل قدما
نکند که بیشتر بر آن تردد کرده اند ارباب بلاغت معایب شعر و بیش اصحاب بلاغت از مردود و اکلام
و من در این فصل طرفی از تخطی فات یاد و تصرفات فاسد ایشان از جنس زیادات و حذف و تغییر
کلمات و حروف و صرف معانی از وجوه صواب و استعمال الفاظ نامهذب در هر باب بیان کنم
و بجوزه و لا یجوز از او روشن گردانم **اما زیادات جناکل بهرامی گوید است**

جگونه گزیمه حرّان جنو بود دست هر گز نه هست اکنون نه باشد و نه بود دست کس بدا

بکاه خشم او کوه شود ممکل شونیزا جو خشنود باشد من کنم ز الماس قرنفلا

و در این شعر بیوند از تشبیه بارد و استعارت رکیک و ترکیبات نامهذب دو عیب است یکی زیادت تا
در هر گز و قرنفل و دوم زیادت سا لف اشباع و معنی بیت آنست اگر جنون معاویه در خشم باشد کوه
شفاف از هیبتا و جون شونیز سیاه و بی نور شود و جون خشنود باشد من از شادی روی تا بگل

خویش را بفروزم

خویش بر افروزم و سرخ گردانم جون قرمز و قرمز نگی سرخ است که ابو بشر بدان نگل
کنند و آن گلوی است گل در آذر بایجان باشد و فیدوز مشرق گفته است **شعر**

توخ گرده زبان جنگ خزیز از غم گل مویی بکشاده و بود روی زنان ناخونا

گه قنینه بسجود افتد از بهر دعا گه زغم بوفکنه بگاد هن از دل خونا

در ناخن و او ی زیادت کرده است از بهر قافیه و رودکی گفته است **شعر**

بود نی بود دیر یار اکنون ۞ رطل بهر گر ملوی پیش سخون ۞ و دیگری در اصطرار گفته **شعر**

زبان ندارد و بیدا سخن نگوید هیچ سخن ور از جهان پاک بشد او ابلاه ۞

در ابله از ابلهی الفی افزوده است و **سنایی گوید** عام در بند هزل و تر اهات
خاص در بند لذت و شهوات ۞ در ترهات این الف ترهات است و **ازرقی گوید**

در مدح ناکسان نکنم کهنه تن بنیز زان باک نایدم که بود کهنه بیرهن

بنیز یعنی هرگز استعمال کرده است و قدما این کلمه را مم بجنی نیز و مم بمعنی هرگز
استعمال کرده اند حماسار **ابو شکور بلخی گوید** نه آن زین بیاز د روزی بنیز
نه این را از ان اندهی بد بنیز و قافیه اول بمعنی هرگز است و قافیه دوم بمعنی نیز
و **رودکی** بسحرگاهان ناگاه بنزد نسیم بوی دلدار من آورد هم از سوی شمال **گوید**

بار بسحرگاهان زیادت است از بهر الف و نون در آخر او قات و ازمنه حروف تخصیص است
و گویند سحرگاهان و شبانگاهان و بامدادان یعنی بسحرگاه و بشبانگاه و بیامداد و جز الف و نون
باشد بحرف یا احتیاج نیست و مجنین الف ابو و اباو گویبا و پندر یا و گفتا همه زیادت است و معنی
شعر ار با گفته باید که از استعمال اینها احتراز کنند و از این جنس **رودکی گفته است**

اباغلغل رعد در کوهسار ۞ ابا برق و باحشر صاعقه ۞ و **عنصری گفته است**

ابو بشر بدان ماند که ابو بشر است
اما زیادت بر ناخن و الف اطلاق
رودکی از ابی است

ابوزید و ام شعبه اعشی قیس همی زد زنده بعنابها و دکری لغته است
دشعله نم دو کیا بنداریا بولب خضر آب حیوان کله و دکر کیه است
کو بیا باشیر خوردم عشق تو کو تم بوحان کی کود دخدا و دکری کعه است
کفتا اکوم نمی اسد نا نکنم واز جلهٔ زیادات قسیح تشدید مخفف است علی الخصوص
که در کلماتی افتد که دلالت کند بر انکه شاعر اصل آن کلمه را دانسته است و خاقانی کوید

زان عقل بود و کفته که ای عمر عثمان میم عمر خیامی میم عمر خطاب و سنائی کوید
و تشدید در بیش دین بود چون سپهر عمر بود در شرع راهبر عمر مارسی او دکی کوید
کلمات

ملکا جشن مهرکان آمد جشن شاهان خسروان آمد
خرّ یحای ملحم و خرکاه بدل باغ و بوستان آمد
مورد یحای سوسن آمد باز می یحای ارغوان آمد
و همو تو حامد دود ولت تو جوان می یخت تو جوان آمد کوید
زرّ خواهی و تو نج اینک از ین دو رخ من می خواهی و کل و نو کس از ین دو رخ خوبی

و چون تشدید جز از ادغام حرفی در حرفی نخیزد حماکل غم مخور ای دوست کین جهان نماند
و جانکل لب بر لب یار دیم بو یا بستی باید که هر حرف که مشدد کویند در شایبهٔ ادغامی
موضح تصور توان کرد و آن در سه موضع باشد یکی در حرفی که مکرر در لفظ می آید و بدان سبب کویی
دو حرف است پس تشدید بر حرف را ناخوش نیاید حماکل شعر فلک در سایهٔ پوحو اصل
زمین را پرّ طوطی کرد حاصل و یکی در کلماتی که در آخر آن حرفی غیر ملفوظ باشد چون
دو و تو و نی و کی و سه و بسته و دسته و مانند آن که حرکات ما قبل این واو و یا و ها را بما بعد آن
بپیوندد تا تشدید متولد شود و آن بدل این حرف می باشد حماکل شعر

دو ماه شد ای دوست که تو هجر کزیدی و یکی در عطف یا در اضافت جانکل شعر
من و توایم نکار که عشق و خوبی را ز نعت لیلی و مجنون برون بریم همی

که جزو او عطف صریح در لفظ نمی آید ما قبل او را مضموم می کردانند و در ما بعد او نمی خوانند
اکر در این موضع تشدید بکار برند هم شایبهٔ ادغامی باشد و در اضافت جانکل شعر
در ظلال جاه تو ار ایشی دارد بشر ذر حال عدل تو آسایشی دارد جهان

برای انکه صیغت اضافت در لغت فارسی جز بتخفیف یا آخر کلمهٔ مضاف درست نیاید جانکل
یار من و کار دوسته و هر کلمه که متحرک الاخر باشد در این لغت مستلزم حرفی ساکن است اکر
در لفظ آید و اکر نیاید چنانکه در تو و دو و نه و سه و کفته و دسته باز نمودیم پس در میان
میان کلمهٔ مضاف و کلمهٔ مضاف الیه شایبهٔ ادغامی پدید آمد و از این جهت تشدید در اول
کلمهٔ مضاف الیه ناخوش نمی آید و جز در این سه موضع مشدد کردانیدن حروف نا پسندیده است
و همچنین اظهار واو دو و تو از زیادات شعر ست چه در صحیح لغت دری آن واوات
ملفوظ نیست و کسانی از اروی ساخته اند و کویند نان سیاه و خوردنی خرد تو مرتفو
و نکاه مه بمه بود این هر دو و معنوی نیز کفته است شعر
دو چشم تو هستند فتان و جادو دل و دین نکه داشت باید ز هر دو
کر شعر و مداح خوش کو منم من کر بوسه مشوق خوش لب بوسی تو

تا دیکر شعرا تقلید ایشان کرده اند و قاضی منصور فرغانی می کوید شعر
بوخیز که شمعت و شرابست و منم تو واو از خروس سحری خاست ز هر سو
شمع طبس ای از شب انکیز و رخ روز نمایت چون عنبر و کافور بهم ساخته هر دو کوید
واثیر اخسیکثی دلکی که بسته لبر بوزد از جاذو نیست میشه خسته ز خم جهان بی خبر مکو

اگر دو عالمش از لطف در کنار نهی عجب نباشد نی مستحق هر دو نیست

و همچنین زیادات دیگر هست که هر یک را استشهاد اورد ن تطویل بلا طایل باشد مثل

وخاقانی گوید ناکاهیان یعنی ناگاهان و فرداد یعنی فردا و دیباه و بزناه و دوتاه و اسیاب و دریاب

هست پیدا منش طوف کنان آسمان آری پیدا کند قطب چرخ زند آسیاب

و گفته اند اسیاب اصلش آس آب بوده اسیا را در قرون اند و بکثرت استعمال با طرح

کرده و آسیا می گویند و بدین وجه آسیای بادی و دستی آسیا گفتن خطا باشد از انکه

انک همچنان باشد که گویی آس آب باد و آس آب دسته باید گفت آس باد و آس دسته و دل

آس همچنانک میگویند خراس و نگویند خرآسیا و همچنین دریا اصل ان دراب بوده است

بعضی دربد آب گفته اند و بکثرت استعمال دریا کرده اند پس متقدمان دریاب میگویند و

گفته اند و اما حذوف جوز تخفیف حرکات مشدد حصا کل بسیاری گوید است شعر

مصطفی را زحال کرد آگاه یلمزون المطوعین ناگاه و طاء مطوعین مشدد ساکن شد و یحمت

وزن مخفف اورده است و بیحیی گفته است شعر جز خواجه ابو العباس آمد

کارت همه نیکو شد سراسر و عباس مشدد با را تخفیف بیاحرف و دگر گفته است شعر

متصل باد ترا امداد فضل ایزدی مادت عمر تو در آخر اوایل یافته

و مادت مشدد باید و همانا مدت گفته باشد و نساخ خطا کرده و منصور حنظلی گوید شعر

باز کرم دل ز تو جانک بدادم صبر کنم صبر و هر چه باد ابادم

و در صحیح لغت دری باز کنیم بی حرف یا مستعمل نیست و خاقانی گوید

بلبل گر دشر سجود گفت الا نعم صباح خود بخودی باز داد صبحک الله جواب

و الا نعم صباحا بایستی و صبحک الله بالخیر و او از بهر شعر این همه حذف کرده است

حصا کل بسیاری

سنائی ادمی چون بداشد دستار صیت هر چه خواهی بکن که فاضل شیث گفته است

یعنی گو هر چه خواهی بکن که گفته اند اذا لم تستحی فاصنع ما شیت و او از بهر شعر

این اختصار بار دگر داده است و همچنین حذوف دیگر هست حصا کل خمش از خاموش

و فرموش از فراموش و الحمد لله جهن و از نهان نهن و شنذ از شنید شاعر مجید باید

که از این جمله محترز باشد و تقلید قدما در این باب جایز نشمرد و اما تغییر الفاظ از منهج

صواب بحر فی کرده است گفته است شعر یار خدا بعبد لی راجه بود

کو بس بود از سر دیوانه شد ابو عبد الله را بعبد لی کرده است و بوسلیک گوید است

ای میر بو محمد که همه محدث منی از کلبیت تو خیزد و از خاندان تو

ابو محمد را ابو حمد کرده است و اوسلوک گفته است آب انکور و آب نیلوفل

مر مرا از عبید و مشکل بول داد نیلوفر را بر لام بدل کرده بسبب قافیه و مسعود سعد سلمان گوید

گه ام از پی آن تیر و از قامت او وز و مرا همه درد و غمست قسمت و تیر

مرا نشانه تیر فراق کرد و همی کسی شنید که باشد کمان نشانه تیر

و در صحیح لغت دری همی نیست و مستعمل هم از است و دکمری گفته است

ای روزدانی که رستم از غم تو من کاشر جهان بودمی کجا تو بی ظن

و لفظ کجا بعنی حرف صله مستعمل قدماست و همچنین لوکجا حصا کل گفته اند شعر

کجا زیا شدم انجا امیرم کجا خوش باشدم انجاست جایم و همچنین کر بمعنی که را گفته اند

کو اخرما نساز دخار سازد کر امنبر نسازد دار سازد و الو بمعنی یا انوری گوید

تکلست بر تو سکنی کیتی ز کبر و یا در حنب کبر های تو خود ارجه مسکنست

و نیز طرفه تر که هست بر اعدات نیز تنگ بس جاه یوسف است کر جاه بیژنست

انوری سرخسی بوده است و حرف شکل یعنی حرف ترديد استعمال کردن لغت سرخسیانی

واز جملهٔ مخیرات هنیز یعنی لهنوز و عنویدن یعنی غنودن و شنویدن یعنی شنودن

وخفتیدن و خسپیدن یعنی خفتن و رسانیدن و رهانیدن یعنی رسانیدن و رهانیدن

و شستن یعنی نشستن و امثال این بسیار است شاعر دری گوی باید که در ابواب

تقلید قدما نلغزد و در اتباع کوید از جادهٔ دری مشهور و متداول عدول جایز ندارد و اما خطا

های مخوی حنکل را فعی لغزه است شعر معطی نشود مردم ممسک بتعاطی

احر نشود دیدهٔ ازرق بتکحل و مسامحه انداشته است که تعاطی تفاعل است از اعطا

یعنی بردم باراءت اعطا و تکلف بخشندگی نشود خنکل حر او ندیدهٔ ازرق

بتکلف سرمه سیه چشم کردد و تعاطی در لغت عرب جرأت و اقدام است و از اعطا

مشتق نیست و بدان تعلقی ندارد و اکر کفتی معطی نشود مردم ممسک بتسخی راست بودی

ولکن او خواسته است که مجانست معطی و تعاطی بجا آرد و مصراع اینست شعر

ای اختر سخا که ز سپهر نوال خویش هر روز در سپهر تفاخر کنی قران

تفاخر اکر لغتی با نجوم تفاخری قران داشتی و دیکر از بهر آنکه قران اکر لک باشد و بی تعیش متعارفی

نکویند که ستاره در فلک قران کرد و ابو الفرج کوید دیدار خواست چشم زمانه ز قدر تو

در کوش او نهاد قضا لن ترانیا چون جواب زمانه نه قدر او می دهد لن تو

درست نیاید الا آنکه تصحیح انوا و جهی تواند لغت یعنی قضا زمانه را از عدم امکان

از دیدار بدین عبارت تا عالم داد که موافق لفظ قرآن بود و در زبان علوم هست که حق را کسی

چنین طلبد تا بنکرند و آنکس ضنت کند و کوید نمی تواند دید کوییم ایت لن تراني چه خوانده

ومنوچهری کوید همی نازد بعدل شاه مسعود حریف بد نیوشروان عادل

ونشاید کفت

ونشاید لغت بیغامبر بکافری بنازید و اکر تسکل بجویش و لات فی زمن الملک العادل

کرده است بیغامبر اندر معرض شکر فضل حق تعالی کفته باشد یعنی سرشت و طینت

مرا بمحض لطف خویش از زواید و نقایص چنان پاک کرده که ولادتم نیز در زمان عدل افزود

تقدیر کرد و چون او بسیار کس آدم تنها زیبد که انا سید ولد آدم و لا فخر چکونه

بملکی کافر فخر کند و از جنس زیادات و حذوف بعضی لهست که مشهور و متداول

کشته است و بدین سبب در نظم و نثر جایز و شایع است چنانکه کوه و کوه و ماما و مانا

و می و همی و لنوز و لنور و درون و اندرون و برون و بیرون و فخار و افخار و جار و جهار

و دلو و دکو و بتر و بدتر و جای و جایکاه و جان و جوان و خاموش و خموش و شاه

و شنه و ماه و مه و وراه و وره و ولوناه و ولوته و لکن بعضی کلمات باشد که بسبب تحادل متحرکات

و سوالف فصیح تر اید چنانکه دامن از دامان و بیرهن از پیراهن و باکهان از ناکهان الهی

از آکاهی و شلوه از شکوه و لوه از لوذه بلیغ تر آید و اما امیر و میر جز در فارسی لفظ امیر

معنی مفرد ندارد و تفسیر آن کار فرمای بر سبیل مبالغت است و مخیش خداوند فرمان و لفظ امیر

موجز و مفید ست بر کویندهٔ فارسی کویان از انرا مختصر تر کرده اند و همزه از آن انداخته بس آلدر

شاعر خواهد که از لفظ امیر همزه بیندازد و ضرورت وزن اقتضا بیارد عیب باشد اما نجمان

ابو عبد الله واجیدلی خوانده و امثال آن و اما کلن و لاک و لی که هر سه مستعمل است کلن با افعال تفضیل

تازی است و نون از مشدد و تخفیف داسا کن در لفظ می آرند و ضرورت شعر را بتوان نیز استعاره می کنند

ولاک در لهنه حنکل شعر ولاک استغنی از کان ما ولذا فضل یعنی ولکن استغنی

و در پارسی قدیم بمعنی لکن بکار استعمال کرده اند باما لتکسره با و الف آن لفظ از زبانها

افتاده است و مهجور الاستعمال شده و با را به لام بدل کرده اند و لیکن می کویند و باشد که کاف نیز

حذف گشته و ولی گویند و غالبا این لفظ بی واو ابتدا استعمال نیارند حمال **شعر**

بگیل و بدسر آید زندگانی ولی بی تو نباشد شادمانی

پس در لفظ لکن که تازی محض است بهیچ سبیل نشاید که یاد او رود اما گیل چون بدل بگیل است در پارسی شاید نوشت و بلام الف نشاید نوشت اما لفظ اینرو اینی که وجه اصل آن ازامن است و لفظ امن تازی محض است بحکم آنکه امن را در پارسی معنی مفهوم نیست و تغییر آن بی سبب شدن است و آن لفظ مستعمل نیست پس لوی اینی پارسی شده است بکثرت استعمال که لفظ اینرو اینی بیاء نویسند باتباع قاعدهٔ کتابت فارسی نزدیکتر باشد خطا نباشد بخلاف لفظ کتاب و حساب و عتاب و امثال آنکه هرچند در استعمال فارسی این کلمات البته همزه در لفظ آرند اما چون الف اصلی حرف دارد در آن تغییر و جا بجا نباشد و در اینرو اینی چون نویسند تازی نویسند دو الف عادت نیست اما که در پارسی یای بدل الف در نویسند بدان لوفتی نیست و اما کلمات الف چون زد انا و زیبا و زرها چون اضافت کنند یای بنویسند چنانکه دانای دهر و زیبای شهر و زرهای مهر از بهر آنکه علامت اضافت در این لغت کسره آخر کلمهٔ مضاف است چون یای همزه حال روزگار و چون حرف آخر کلمهٔ مضاف الف باشد و الف قابل حرکت نیست لاجرم همزهٔ یا یای بایکله محل حرکت اضافت شود پس در هر کلمه که حرف آخر آن هایی باشد زاید چون بنده و آینده و رونده یا حرفی از حروف علت باشد چون دانا و بینا و گدو و بازو و چنانکه بینی و بازی چون اضافت کنند حرف در لفظ اید ملفوظ میان همزه و یا و از بهر همزه بلینه خوانند چه مستقر آن همزه نزد بلغا سکته یا و در کلمات تازی چون ممدوده باشد چون علما و بها علامت اضافت را الف بوهمی اقتضا کنند بصواب نزدیکتر باشد از بهر آنکه در کلمات ممدوده خود همزهٔ اصلی هست و انواحرکات می تواند چنانکه علمای دین و سمای دولت امام

کلمات مقصوره

کلمات مقصوره چون عصا و گدا و دریا و بینا و نویسند تا محل حرکت گردد خطا محض نباشد و میخس در کلمهٔ اولی آکو نویسند اولیتر جمعی بندارند که چون الف را معنی تفضیل و ترجیح است تو با آن ضم کردن خطا باشد و نخانست غایتش آن باشد که مبالغتی بود و مبالغت چون در پارسی می گویند به و بهتر و کلمهٔ به خود متضمن رجحانست و اولویت چنانکه گویند اینرا از آنرو بهتر از آن چرا نشاید که گویند حمال اولی یا چنان اولیتر الا که نشنوی کلام تازی باشد چنانکه گویند طریق اولی اینست نشاید گفتن طریق اولیتر اینست و چون کلمهٔ اولی یا خر افتد هر اینه انرا رابطه باید تا سخن تمام شود چنانکه گویند اولی اینست یا این اولی است یا این اولی باشد و مانند آن و اگر گویند چنین اولی و قطع سخن کنند پارسی تمام نباشد چنانکه در تازی گویند فلان عالم و فلان غنی آکو در پارسی گویند فلان عالم و فلان تونگر سخن تمام نباشد الا که گویند فلانی تونگر است و فلانی عالمست چون در فارسی گویند این اولیتر بکلمهٔ رابطه احتیاج نیفتد که لفظ تو در این موضع مجوز ستو و حرف ربط است و اگر کسی در نظم و نثر چنان اولیتر خطا محض نباشد **نوع دوم** آنستکه تولیت با خر سر و استعارات کویه باز دو تقدیم و تاخیر انتاد پسندیده و معانی و الهی در شعر بکار برد چنانکه لفته اند **شعر**

بساز مجلس و بیش مزار حام نبید هلا که دوست بناکامیان فراز رسید

و اگر لفتی هلا جا دوست بهتر بودی از بهر آنکه استعمال کافصله بعد از هلا بدال دوستانه و دلکش لفته است **شعر**

خرمن زمرغ کوسنه خالی کجا بود ما مرغکان کدسنه ایم و تو خرمنی لفظ تو خرمنی ممدوح را لفظا و معنی کفتن

استعارتی زیبا است و تولیتی زشت **دکتر کویه** هوا جو دریا ماهی جو مرغ لشتی پر

شنا ورانش سیه زاغکان غرقه نفوس جوز لفته هواجو دریا بایستی که لفتی مرغ جو

ماهی نه ماهی جو مرغ و اگر لوم که غلط از نساخ افتاده است و او لفته هواجو دریا ماهیش

مرغ کشتی بود درست باشد اما لفظا و معنی سیه زاغکان غرقه نفوس ژاژیست که هیچ شتو

نخاید و ابو الفرج گوید ممتنع باشد که دل که تو هنوز

بر پایه نخستین از نرد بانیا مدوح را بر پایه نخستین و پایه بلند ترین

لفتن شاید اما ذکر نرد بان و مدوح را بر نرد بان لفتن زشت باشد و تقدم و تاخیر ناخوش

مغربی شاعر خدایگانا از لعل و یخت پر عنبر ست کوه بر بش تو هر کمانی کوهه است

و از این زشت تر فرید عطار لفته است شعر شاه خوارزم تاختن زاد محمد سلطان

کز دل ذره مردان بجذر می آرد و از ثبیتین نادر ست اینکه او لفته است شعر

طینت آبسته و خاک ذات شریف تو کیل خاک نسیم انحراف باد اثیر التهاب

جز طینت را آب و خاک لفتن بایستی که پس از آن دل را آب و خاک کردی نه صفت خاک و باد

و اگر غلط بنساخ حواله کنیم هم نیکا نیست زیرا که آب را با التهاب صفت نکنند و الله

نیز جایز دارند در مدح باشد که طینت ممدوح را با بجوشان تشبیه کنند و از قری گوید

آب جیوت خورد سنان عدوی تو هر کس که خورد ضربت او ماند جاودان

یعنی عجز و جبن عدو تا حدی است که زخم سنان او قاتل نیست و بدین عبارت می گوید

که هر که سنان او خورد جاودان نماند و این مدح عدو لا یق تو است که بدنم و نیز آب جیوه

خوردن نمان لازم نیاید که هر کس که آن سنان خورد جاودان باید بسر که و خود هم ترکیب

سست است و هم معنی نادرست و انوری گوید همیشه تا که بود نعت لفظ در ابیات

همیشه تا که بود وصف خال در اشعار و در اشاره و صف خال و غیر آن از اوصاف

شعر ابنا شد

شعر ابنا شد مگر آنکه دل و خال بر سبیل ایهام آورده است و مراد از خال ابر داشته که عرب

را در ابر و باران امثال بسیار ست و منوچهری گوید ای مداح تو نقش کشته بر او و هام

و یا محامد تو وقف کشته بر اقوال بایستی که لفتی که اقوال وقف کشته بر محامد

تو تا سمه اقوال بر ان مصروف بود یی نه آنکه محامد او وقف باشد بر اقوال تا جز محامد او

نگویند مگر لفظا وقف هم بر سبیل ایهام آورده باشد که وقف در لغت عرب بدستینه عاج

باشد که از نا زر دست کنند یعنی محامد تو لازم اقوال کشته است همچنانکه دستینه لازم

دست باشد و تقدیر کلام چنان باشد که ای محامد تو دستینه کشته بر ساعد اقوال

یعنی طائم اقوال کشته و سنائی لفته است ز هره اندر حضیض ناپیدا

کشته از نور خویش جمله جزا ز هره از نور خویش جفت نشود و منوچهری گوید

کشادم هر دو زانو بندگش را بای جو مرغی کش کشایند از جایل

جو سر دستان لونا لون همی زد بسان عندلیبی از غناد ل

و این جموع حشو و بی معنی است و ذکر عندلیبی از غناد ل تخصیص نا معلوم و بی فایده نوع سیم

آنست که در بعضی از اوصاف مدح و هجا و غیر آن چنان غلو کنند که بحد استحالت عقلی

رسد یا نقل ادبی شرعی را مستلزم بود حاکل انوری لفته است

اگر فنا در هستی نکل بر اند ایزد تر اجبال نه ذات تو مستعد فنا ست

و اگر بقا نبود در جهان تر اجز زیان بقا بذات تو باقی نه ذات تو بقا ست

در این مسئله میان حکما خلاف است که باری تعالی باقی بذات است یا باقی ببقا و او گوید

بقا بذات تو باقی نه ذات تو ببقا ست و غضایری لفته است

صواب گر ندهد انکر دهر و جهان یکانه ایزد داد ار بی نظیر و همال

ودیگر و گونه هود و بخشیدی بی‌گاه عطا امید بنده نادان بایزد متعال گفته است

بتابد از جشم نابینا سپیده پاک بردارد گه نه دیده بیازارد نه نابینا خبود دارد

وجمال الدین گفته است کلونه دستجود تو لاابر سر لاله بگرید عبدالرزاق گوید

کیرد

جون نفی ایزد یکی و بخل تعلقی ندارد مبالغتی نشسته و مدحی قاصر و کلمه شهادت

بدین کلمه و تفکر دن ناشایست و جون گفت دستجود تو معنی آنکه در دست بودی که در نفی آن

لاشاید جودی تصور شایستی کرد و این جنس اطلاقات خود نزدیک ارباب بواعث ناپسندیده

جنانکه عیب کرده اند بر کثیر عزه گوید شعر یُقَلِّبُ عینی ما یُقَلِّبُ بینها

یعنی هر جه عزه بر آن خوش دل و جشم روشن شود من بر آن خوش دل و جشم روشن سوم و گفته اند

عزه دوست دارد که با وی مجامعت کنند بسر کثیر همان معنی بخویشتن بستند و سخن بین

عیب منتبی کرده اند که گفته است شعر لواستطعت رکبت الناس کلهم

الی سعید ابن عبدالله بعد انا یعنی اگر تو انستی جامه مردمان نیز شتر ساختی

و بر نشستی بخدمت سعید عبدالله رفتی و گفته اند اگر منتبی راضی است که بر مادر خود نشیند

و بخدمت ممدوح رود ممدوح راضی نباشد که منتبی بر زن وی نشیند و سروی رود و انوری گوید

و گفته است ای کمالی که بسر از ذات خدا جز کمال تو همه نقصانست تجاوز الله عنه

بر کواری کند رکمال قدر خویش نه اید دست بجوید بزورک و نی همتاست

زهی تقویت دین نهاده صد انگشت مآثر ید بیضات دست موسی را

بخمال بای تو صد بار بیش طعنه زدست سپهر تخت سلیمان و تاج کسری را

اگر تخت سلیمان نوامی صرصر خواند کشید اندر هوا بوان بنام قادر داور

وگر خضر بیمبر را مباح آمد کمالی گذارد کام را بر موج در دریای بی‌معبر

نوازیبالاد

نوازبو لاد مینا زند دریابی بکف دارد که صد دریای خون دارد روان از آب و از لولو

وخاقانی گفته است در مدح بدر حوس علی نجار یوسف نجار کسی نوح در دکان که بود

تا زهنر دم زنند بود در امکان او نوح نه بس علم داشت ایزد من بدی

قطره بستی بعلم بر سر طوفان او ومعزی گفته است

رمضان شد جو غدیان ز بسر بار دگر اینت فرخ شدن اینت بهنگام سفر

بود شایسته و لکن جنوان گردد رفت سقدی را نتوان داشت تعینی بحضر

گر جو در خوی امسال تقصه بودیم عذر تقصیر توان خواست از و سال دگر

دیر نشست و بسی کاری و تخفیف نمود زود دگذشت و رهی دور فتاند ز بر

ناله عاشق بی‌یار همانا بشنود بود امطوب بی‌کار بخشود مگر

بسنده بد که زین بیش جهانیان ز مرد خشم دارند لب تافته دارند جگر

کل ازین بیش نادم نتوان بود بسر اگر ازین طاعت فرمود حقیقت دانست

عید بگشاد دری را که همه روزه بیست فرخ آنکس که زند دست در ین خلقه در

نوبت مسجد و تسبیح و تراویح گذشت نوبت مجلس بزم است و می و لشکر

صبر کردیم که در روزه خبان می‌بایست رطل خواهیم که در عید جنس نیکو تر

جون هوا سردی نزید جای ما کاشانه به مصحف ما ساغر و محراب ما میخانه به

بیمانه

و این جمله ناشایست است و دلیلی بر شریعت و دلیل گشته بوبی اعتقادی شاعر و فتور

تمکن صدق او در دین و نعوذ بالله من الضلال بعد الهدی نوع جهارم انست که

در ابتدا و مطالع قصاید لفظی مستکره و سخنی ناخوش آرند و در سوال و استعطاف

طریق ادب مرعی ندارد و از نسیب و تشبیب بآنچ مقصود سبب بود و جهی جمیل و شیوه مناسب

این مدحی ناقص است و تخلص دیگیا از بهر آنک نخست نفی فضیلتی از فضایل انسانی کرده
علی الاطلاق کلی از عنجهٔ احسان وطفلی از تبار کرم نماند آنگه اثبات در ممدوح باز آورده
واین قصور ممدوح باشد که در جهان کرم نماند تا کرم او بدید آید واین جنس تخلصات لایق
بود که در نزول وقایع بزرگ وحلول حوادث عظام استعمال کنند که درین واقعه نمونه باشد
اگر نه فلان نخودی دفع آن که توانستی کرد و در ستکاری خلق ایشان بواسطهٔ که بودی و ازان
جهت تخلص انوری به از تخلص سید حسن است که انوری خود در اغلب ساخته است از جود ممدوح
تا قالی او را آگاهی بدهد که ملکوی مرثیه جود در برابر جود و سید حسن کاشانی نه هنوز
شمهٔ از کرم مانده است و این نیز قصور ممدوح در حلیهٔ شرف لائم آید و از جنس ابداعات
ومطالع لطیف اینست انوری گوید

ای ترا کلک خداوند خدای متعال — واما تخلص قبیح
آنست که از غزل او تشبیب بمدح ممدوح چنان نقل کند که گوئی استغاثتی میکند بدو در ادراک مراد
از معشوق حاکم — نی بتم امید اندر صبر از او نی او بتم ز تو — تو بتی شمنشاهی مراد خویش بر ما نم
مصرع گوید کم خدمت بادشاه تا کند — مرا بتم بادشاه بادشا و این بهلتست یعنی چندان مهلت ده
که بدان بر بتم بادشاه شوم طاهر گوید — بارها در دلم آید کز من این ظلم را — بر صفحهٔ آفاق بر هم پچاریی
واگر ازین جنس تخلصات گویند باری خنک انوری گوید

با فلک یارشوی در بدمن — ای بهر نیکوئی ادر زانی — که جواز خود بیری فاش کنم
قصهٔ درد زپی در یابی — تا ترا از سر من باز کند — بحدیث بلحسن عمرانی

واین جنس تخلصات بارد نهادی گفته است

با نم رهان زعشوهٔ بسیار جوئی مرا

بارها حدیث تو بسیاری رود — واما ترک ادب در سوال واستعطاف آنست که
که از ممدوح بالحاح وابرام چیزی طلبند و خویشتن را بفنون اداب و انواع هنر بنماید
واستحقاق خویش بانواع عواطف و اصناف عوارف باز نماید و آنگ تقصیر در رعایت حق

نقل نکنند اما مطلع نابسندیده حاصل — شعر — نیست تو اندر زمانه هیچ نظیر
هست بوی تو جشم خلق قریر — وکه نیست و نباشد و نماند و امثال این امداد
قصاید را نشاید و با وجود چندان لطایف و خیالات که در سوگند نامه کمال الدین اسمعیل
امید لذت عیش از مدار ارجوخ — مدار — که در دیار کرم نیست آدمی دیار
اگر جوخطاب با خود می کند سخت نابسندیده باشد مواجهت ممدوح بدین مطلع که
که امید لذت عیش از مدار ارجوخ — مدار — وجود در بر قصید اجتداء و استعطاف
خواهد کود جون تو ان که مرد دیار کرم نیست آدمی دیار — و با این همه اگر در تخلص
بوه جوند از عذری تمهید کردی سهل تر نمودی چنانک سید حسن غزنوی در قصیدهٔ که در جواب گفته
فسانه گشت بیکباره داستان کرم — بریده شد بی جاجنه آستان کرم
بتخلص لفته است شعر — زحد بیرون نمی لهنوز سرمستست
زجام جود سخا طبع شادمان کرم — وجنانک انوری گفته است شعر
خراب کرد بیکبار بخل لشکر جود — نماند در صدف کرمات گوهر جود
و در تخلص از زبان معشوق می گوید و شعر
بخشم گفت که چندین بوسم بی ادبان — واغ رضی نیسا و ازی گفته است شعر
کجاست نوبت احسان و روزگار کرم — جو وقت می شکفد باز نوبهار کرم
کجاست آخر بل ابر سیل بار کرم — غبار بخل ز صحن زمین بجرخ رسید
نه مرغ همت کس را ست پر و بال سخا — نه شاخ دولت کس را ست برگ و بار کرم
نیامد آخر یکدل زغنچهٔ احسان — نماند آخر بل طفل از تبار کرم
نعوذ بالله اگر صدر شرق خود نبدی — که خواستی بود دگر در همه دیار کرم

ایزدی ناقص

واداء فضل خود بمدوح نسبت کند بجا کی چون صاحب هنر در خدمت تو چرا باید که باشد ضایع و خوار

واین زشت تر دیگری گفته است چون کسی را تو کرنه جاه و مال دهد چرا کار دهر و چرا کند خواری

و یا از مدوح چیزی معین خواهد همچو علائی یا اسبی یا چیزی که مدوح را امکان انفاق بیشتر بود

چنانک گفته اند عید و نوروز از شمه هیچ نستانم مگر بار گیر خاص و تاجی در درج گوهر بر میان

واین جنس سوال دلیل وقاحت شاعر و تهتک شعر او باشد و درین باب شکایت لطیف و استعطاف

خوش آید چنان باشد که طمع کدایست در عهد هیچ پادشاهی کز فضله نخلت عرعر مرجع رات در دیار کان

شاید که بعد مدتی کسی که در عراق نام مغز خربزه از تو زند یاد

باب سیوم

در ذکر محاسن شعر و طرفی از صناعات مستحسن که در نظم و نثر بکار آرند و اگرچه درین باب نیز

متکلفان شعرا اطناب کرده اند و تدقیقات نموده اما در ین الیف آنچه مشهور و متداول متاخران

ارباب طبعست و قبول شعرا و سخن وران ماهر آنرا اعتبار کرده اند اقتصار کنیم

تصنیف ترصیع تجنیس تکریر مطابقه تشبیه ایهام ایتلاف

اغراق استعاره تمثیل ارداف تبیین تقسیم توسیم تفهیم تفریع

استطراد تلمیح اعتراض التفات تدارک تقابله اعتاب تشبیه صفات

توشیح تسهیم ترجیع حسن مطلع حسن مقطع لطف تخلص ادب طلب

و بعد از ان فصلی در ذکر بعضی از اجناس شعر و انواع نظم که در مدح و التماس فن

و تغازلی این شیوه بمعرفت آن احتیاج افتد چون نسیب و تشبیب و غزل و رباعی

و مزدوج و مصرع و متنی و محدود و مجمع و بیت قصیده و لغز و معمی

و متکلف و مطبوع در دین این باب سازیم انکه کتاب را خاتمه مشتمل

بر چند اشارت مرشد و تنبیه هادی که در افتتاح ان صناعت و اکتساح این

بضاعت از ان چنان نباشد باخر رسانیم تصنیف آنست که بنا شعر بر وزنی

خوش و لفظی شیرین و عبارتی متین و قوافی درست و ترکیبی سهل و معانی لطیف

نه چنان غامض بافهام نزدیک باشد و باد راک و استخراج آن باندیشه بسیار و امعان

فکر احتیاج نیفتد و از استعارات بعید و مجازات شاذ و تشبیهات کاذب و تخییلات

متکلف خالی باشد و هر بیت در لفظ و معنی بنفس خویش قایم بود و جز از روی

ترتیب معانی و تحسین کلام بدیگری موقوف نباشد و الفاظ و قوافی در مواضع خویش

متمکن باشد و جمله قصیده یک طرز و یک شیوه بود و عبارة گاه بلند گاه پست نشود

و معانی گاه مشیع و گاه مضطرب نگردد و مجاورت الفاظ و لباقت آن یکدیگر مرعی باشد تا متنافر

و از غرابت الفاظ و مهجورات لغت الفرزدران مستعمل نباشد بلکه از صحیح و مشهور

لغت دری و مستعملات الفاظ عربی که در محاورات و مراسلات بادیه کویان فاضل

متداول باشد مرکب بود چنانک حکیم انوری گفته است از مضارع اخرب بروزن مفعول فاعلات مفاعیل فاعلن

بیت ای در ضمان عدل تو معمور بحر و بر وی در مسیر کلک تو اسرار نفع و ضر

دی روزکار عادم و ایام فشه سوز وی آسمان ثابت و خورشید ساوه و روز کار عدل تو با چرخ خاصیت

چاه از ترس کاهست بحذر قدر تو کسوتیست کز خیاط فکرتش بر دوخت خانه بر فلاک است

کردون بر شاخ طبعت بود عقیم دریا بر لطایف طبعت بود شمر اجرخ استاد از برخ اشتقام

وی آفتاب خاطر و لی شتری نظر خورشید و شوق جمال مبارکت کردد قوای امیه بیدلگداشت

ان در زبان موش سوسن سد کلام وان در طباق دیده نوکس نهد بصر از عشق شش جهات تنک طبع موم

با انکه بی همی نبود دکتی بسر نشکفت اکر نیکن تراد در قبول مهر چون نعم نوم سجده طاعت بود حجر

نکذارد ابر و سد باد قهر تو از آسمان عادیتی بر دوخ قهر در سایهٔ تغیر تو بر جسمان شد

در طبع کو کار مرکب شود سهر چندان فلک نظیر تو کس بر طاک هم سوی تو بدیدهٔ احول کند نظر

تا ترپت دهند سفر زندکون را ترکیب چار مادر دایم نه بود انطوق داغ کردن ان جاودانم دار

دز بای قدر تا دل آن نه فرا سپر تا واحدت اصل شمار و نه انشار دوران ثمار بنای همی شمر

بر مرکز مراد تو ایام را مدار تا چرخ را مدار بود کرد این مدر

ملکی خیر مسلم وملکی خیر روان دیوت تا زمانه ندادا زکی نشان منسوخ کشت قصهٔ کاوس یکبیتاد

افسانه شد حکایت ارداویراف باید ازین نشاط تن تخت بر زمین بگذشت ازین سپید تر تاج زآسمان

از غصه چون گرفت جوی ظلم را جگر وز خنده باز ماند جو گل عدل را دهان شاید که بگذرد زپی فرخ خدای

زین سان نویسد پایهٔ چتر خدایگان سلطان شرق و غرب قران السعدین آنست با صولت یکاب بشتابد ایام را توان

آن شاه شیر حمله که شاهین همتش دارد عنان گسسته سوی کیوان عنان وقت عجد دست سوی جام می برد

برهم زند خیوهٔ دهر و دین کان هنگام کین چو نیزه برافراز د از کتف مریخ را خطر بود از ضربت سنان

وقتی که گم شود زبر و بود ان خرد رونق یکسلد زنی رودان روان تو در میان لشکر خون مور پی مبرد

هر یک چو مور بسته بزبان تو میان در تا نی انگرانه جوشیران جنگجوی کو پال بر نهین زند و بانگ بر زمان

آن لحظه کس ندارد بای تو جز رکاب وان دم فزر کس نبرد دست تو جز عنان بنواید ملک را زنهیب تو آن زمان

خود دیگر بجوشد و مغز اندر استخر از سر وی تیغ فنا را قضای بد بود شمنان دولت تو کوه امتحان

کیتی طمع نداشت که تو سر در آوری تا سایه بر سرش فکند افسر کیان این هم تواضعیست که تو می کنی او کرنه چرخ

داند که مشتری بتازد بطیلسان مخناج نیست طلعت زیبای تو بتاج شمس ضحی را نبود حاجت فسان

تا بسته در بدست صبا دایهٔ بهار گوداز چین لاله و رخسار ارغوان کلزار دولت تو کند دارد نسیم خلد

آسوده باد تا ابد ان آب خوشان جاه تو سرفراز و قبول دو کشیر ملک تو پایدار و بقای تو جاودان

رضی الدین نیشابوری گفته است در بحر رمل مخبون مقصور

یا ابر نیل زدی یعنی کار جمال با جان حسن ز تو صبر کم اینست محال جم دانکه سخن گویی با من اکنون

کز جو طوطی شکرش نخورد پر و بال زین سیاه بود لیک نخورد این بوزغ حسن سیاه بود طیلسان بخدین بکمال

شهر خوانکی پاشوب بر تو سهلست لاله بر و مبر غالیه بر ماه مال خان خوبان تویی و عاشق خاص تو منم

اشکل این بیت بجز خاصگیان دانم آل ای که کار دل بند جو نافت همه کم چند باشیم برآنش رخ تو چهر خال

ما خیالی نه ز عشق تو و باز ترا جای دیدیست خود کهن ز تو جوئی جوال وصل آن سال ندانم بکجا افتد باز

لے در کف عزیز تو هیچ صواب جان عدو سوال حسام ترا جواب کی هیچ خاطر تو برآذر کو هر هنر

جز هیچ فکرت تو برا ذاخت صواب پیرایهٔ روان شده جون بهر تو خرد سرمایهٔ طرب شده یاد تو جهر شراب

ایام پاطراوت اقبال تو دژم وافاق پی بماوهٔ انصاف تو خراب از راه برو لطف تو پی مالک الرقاب

وز دعوی امر و نهی تو پی مالک الرقاب دولت کزیده بر در سور تو منام نصرت کشیده بر سر سمور تو قباب

صدر تو سمج خلد و جوانان اهل خلد انعام بخشش تو روان دهنده ار حباب خاکی که باد خلق حمیدت بر و درد

یابد ضیاء آتش و گیرد صفا ز آب تا از جاب جهره ملک شد بدید بنهان شد جهره اعدا در حجاب

تاید را بر ایت رای تو انتما اقبال را بنامه و نام تو انتساب دوزخ ز نفک کوشش تو گشت بر تراب

کو تو ز آب بخشش تو کمتر حباب در شکل سال عادت تو کاشد خلق از فیض نعمت تو سیده بنفشه باب

انعام بخرد الابنج صور هر دشمنی که پند شمشیر تو نخواب گر شعلهٔ زخشم تو بر بحر بگذرد

دود سیه برآید از بحر بر عباب از تو دیع نیست هنر جز نمی نشاط وز تو نزر نیست کرم جز ز کلاب

بود شمنان بخنجر و بود دستان بخود هر مرسل عقاب ز هم منزل تو دوزی که کینه را بود از سینها غلاف

جایی تیغ را بود از فرقها قراب گردد کشاده جهرهٔ اجال را قناع گردد کستر خیمهٔ آمال را طناب

سرما بر از خمار کند بادهٔ طعان دلها بر از شرار کند آتش ضراب همچون نهیب ساکن گردون در اضطراب

همچون بهر گردان عامر خراضطراب از خشم تان بشت زمین چهر زرد و زگرد تیره روی هوا چهر ارغوان

شمشیر تو چو باد دلیران رزم را جان عرضه نهیب دهد طعمهٔ نهاب بر جان بدسگال تو از صفحهٔ اجل

خواند ز بان خنجر تو آیت عذاب گردد ز خاک زیر سم مرکبان تو آنگه کی کوه باشد کین تو آکتساب

با فتح تو ز نوک گذار راجه قدر شیطان چو باد دارد با حمله شهاب از اهرمن نیاید کاری چو از ذکریز

چهر شرزه نوه زند از میان غاب از کوه سار سیل شتابان بود چو لیک هر یا بجوشش آید کم گردد شتاب

طهمه فارای راست کیتی ز نو دولت نو مان دهد جهان ماند بروضهٔ ارم و روضه جنان

برهم طرف کهتم نبی جلوهٔ ظفر فتح و حمت که کوشکنی منهٔ امان آرام یابد هم امن وحش و طیر

وآسوده گشت در کنف عدل انس و جان گردون فرو کشاد کمند ز میان تنگ وایام کرد فرق ز کردن کمان

که کفر باری انا فالست بسال نه مراملکت صبر و نه تراعادت رحم نه مراطاقت هجران نه ترا برک وصال
خمر یک شب تو حرامست و بخشی از تسعین نوصت رحم کجا یابد ان اشقال دل بیچاره چو بیند بمژه آب تو از سر بگذشت
روی بر خاک نه ار جوهری و زار بنال یک ظلامت بر خ خاک سودن بر انامک مرکب خاص خداوند بسودش بنهال
سرور شرع مجیر الدین محمد کسان که دلش جمله ساحت و کفش جمله نوال خداوندا بحق تو نیابد دگری
در جهان یار کشد خانهٔ فکرت اشکال هر کرا صدر مجالی نهد بر افلاک هر کجا بای نخ سر نهد آنجا اقبال
ان ثنا گوی تو بی عز و شرف بی مطلب جمله دانیم و زوان جنس خجالت بنه از جود تو بر خیزد جنانک دیبی
تکلش آید که کند قافیه مدح تو مال پیشتر آیات ان قصاید مصنوف است و شرایط این صنعت را
و شرایط ان صنعت را جامع و تصنیف تخطیط جامات مخطوط ملون و گویند ثوب مصنوف
یعنی جامهٔ باریک و انگفته و مخطط مخطوط دگر شاجنانک کشایش در غزل و مدح آن نباشد
اول و آخر آن یکسان باشد توضیح جامه در نشاندن است و در صناعت سخن کلمات را
مسجع گردانیدن و الفاظ را در وزن و حروف خواتیم متساوی داشتن جنانک در
قرآن مجید ان الابرار لفی نعیم وان الفجار لفی جحیم و در شعر حسانک رشید وطواط گفته

ای منور بتو نجوم جلال وی مقرر بتو رسوم کمال بوستانیست صدر تو زنسیم
آسمانیست قدر تو زجلال خدمت تو معول دولت حضرت تو مقبل اقبال
در کرامت تو بنوی نظیر در شهامت تو ابنوده همال تیره پیش فضایل تو نجوم
خیره پیش شمایل تو شمال شرک را از تو منهدم ارکان ملک را از تو منتظم احوال
همو اسکندی پیمن لقبا همو منصوری بحسن خصال بخشش تو برون شده زبیان
کوشش تو فزون شده ز مقال بزمگاه تو منبع لذات رزمگاه تو مجمع اهوال
نه ملک را ز طاعت تو ملال نه فلک را ز خدمت تو ملال سخن تا آخر قصیده مرصعست

و منطقی گوید بر سخای او بیل را بخیل شمار بر شجاعت او پیل را ذلیل انگار

و آنچه در حرف خواتیم متفق نباشد آنرا موازنه خوانند حسانک در قرآن عظیم است
و آتیناهما الکتاب المستبین و هدیناهما الصراط المستقیم و در شعر مسعود سعد

شاهی که دختر او را حوا بود دلیل شاهی تیغ او را نصرت بود فسان اندر پی کفایش بکسلد یقین
واندر پی نهیش رم کند گمان رشید وطواط گوید انگه ز غزا این گیتی نیست جاه و دست او بسیار
وانگه کشد سر ایر گردون نیست در خور طبع او شوار تجنیس بر نهم و رنم تو ماند همی خزان بهار
تیغ و دلک تو ماند همی قضا و قدر تجنیس الفاظ یکدیگر استعمال کردنست و آن صفتست
تام ناقص زاید مرکب مزدوج مطرف تجنیس خط و هم بسندیده و مستحسن باشد
در نظم و نثر و در نطق سخن بفزاید و آنرا دلیل فصاحت و گواه اقتدار مرد شمارند بر تنسیق
سخن لکن بشرط انک بسیار نکرده و بر هم افتاده نباشد و در بیتی دو لفظ یا چهار لفظ پیش نیاید
بتنسیقی مستحسن مستوی تجنیس تام آنست که دو کلمه متفق اللفظ مختلف المعنی بکار دارد
حسانک حافظی گوید منم خافظ که نیست مدحت تو ورد جهان صبح بود آب ما میین بزد ما آب
و دیگری راست ایا غزال برای و منزل برای بدیع بگیر جنگل جنگل انذر و غزال برای و دین بیشه
هم تجنیس تام است و هم زاید و دگری گفته است چمن تو رخ داده بسیار بسیار تو ملک خورده بین
و در بیت پیشین تجنیس رد العجز الی الصدر یا تجنیس عنصری گفته است عصا بر گرفتن نه معجز بود همی اژدها کرد باید عصا و رشید وطواط این نسق
قصیدهٔ هست بعضی از ان این قرار از دل عزیز بود آن نگار بدان عنبر سرشت طرهٔ پر قرار
نگارستان خمار من بخون ز هجران خمار آن نگار خمار دمی سرمای شراب
در اندوه آن نرگس بر خمار و لفیف توام دوا و درمان ز هجر کار و فضل و هنر ز فضل و افر تو یافت فروز و نظام
نظام ملت و ملکی عجب نباشد گر ز رفعت در من ز هجر کار و کار حسام حسام ملک گردند ملک اعدا کم
رواج و روی تو بهتر از زمانه ظلام ظلام باد بجنب و روز تو شمر جاهت بکام باد همه کار و کنات شد مدام

مدام تا کار بود گردش فلک بر جای مطیع باد تراد دولت و سپهر غلام تجنیس ناقص آنست که کلمات متجانس در حروف متفق باشد و در حرکات مختلف حمالک قطران گوید

پیاده شود دشمن از اسب دولت جوانی تو بر اسب دولت سوار برابر سعادت سواری و دانی

بدست اندرون نیزه سعادت دوان تجنیس زاید آنست که کلمه متجانس اندان دیگر حرفی زیادت باشد

حمالک بیت در حسن رخسار تو لی زیبا روی از لاله چونان گشتم از مویه چو موی

تجنیس مرکب آنست که الفاظ متجانس یکی کلمه مفرد باشد و دیگر کلمه مرکب حمالک شاعر گوید

سرو بالایی که دارد بر سر سرو آفتاب آفت دلهاست اندر دیدگان زان آفتاب دیگری گوید

خورشید که نور دیده آفاقست تابنده نشد پیش تو تابنده نشد در راه تو نازنده ام بر روی تو نازنده ام

تجنیس مزدوج و مکرر نرگویند آنست که کلمات متجانس متوالی افتد حمالک ابوالفرج سروی گوید

مشک بر یاقوت تو ای عیار یار نیست کس را نزد آن یاقوت شکر بار یار

سال بر نا سر چو گلزار است و خرم عارضت جعد دلم صد دل اندر عشق آن گلزار زار

نیمه دینار ماند آن دم ز تشک تو دو دلشکم فلند آن نیمه دینار نار

لابت شیرین لبان تا چند از ین کهاد تلخ دوغ من چند بطار از تلخی کهتار نار

دشمنی و مهربانی کار تو بنداشتم گیگان ندکم کو دارد کینه و پیکار کار

امیر معزی گوید ای کوی زخ سخن ز کویت کویم وی موی میان ز عشق مویت مویم

گر آب شوم گدر بجویت جویم ور سر شوم بپیش رویت رویم دیگری گوید

از خاک کسی عنبر خوش بوی نروید وز خار خسک لاله خودروی نروید وان جنس را مکرر و مردد نیز خواتند و تکریر خود بنفس خویش صنعتی است حمالک رشید الدین گوید

ز می مخالفت ار تو خطای خطا ز می موافقت رای تو صواب صواب دیگری گوید

جسمان از دولت سلطان اعظم بهاء ملک بهاء الدنیا و الدین باشد که تکریر لفظ

از جهت معنی ستانند افتد حمالک پیش شمال امر تو بادی شمال است و دولت پیش سحاب دست تو سحاب

دی روز کار دولت تو مشرف وی حق گزار ملک تو مکرم واز تکریرات متکلف عسجدی گوید باران قطره قطره همی بارد ابر وار همرو زخیی خیی این چشم سیل بار

زان قطره قطره باران شد بجمل زان خیی خیی دل من شد فگار تجنیس مطرف

آنست که متجانسان در جمله حروف متفق باشند الا در حرف آخر کلمه حمالک معزی گوید

از شراب تیغ تو دی باده سازان را نشاط وز طعان رمح تو دی خاکساران را طعام

وجوه هر دو کلمه متقارب باشد در ترکیب آنرا استعاق و اقتضاب خوانند حمالک گفته اند بیت

نوای توای خوب چون نوا بین در آورد در کار من چانوایی دیگری خوش و نیز بر راهوی این

که هرگز مبادم ز عشقت رهایی ز وصف رخت شاعر بشوی ز نعت که فتوای روایی

تجنیس خط همان به که شتر کنوشی اندرین مدت می صافی همان بهتر که بوشی اندرین موسم خز و کن

رشید گوید در دولت تو حاسبا لی بتاختم وز نعمت تو نزد امانی بیاختم دیگری گوید

تو مشکین خال و من چیز مسکین حال چون تو تویی حال من از غم چون نال مطابقه در اصل

لغت مقابله چیزیست بمثل آن و مطابق الخیل آنست که اسب در رفتار پای بجای دست نهد

و در صنعت سخن مقابله اشیا و متضاد را مطابقه خوانند از ان روی که مثلا تعدد

ضدیت و مثال آن مسعود سعد سلمان ای سرد و گرم دهر کشیده شیرین و تلخ جوخ چشیده

ظلم کوتاه دست کش عدلش بفتح پای دراز ابوالفرج گوید

من عهد تو سخت سست میدانستم بشکستن آن درست میدانستم این دم شمنی ایدوست تو کردی یا من

آغاز کردی نخست میدانستم مسعود گوید بزم و رزمش دو دوست و دو دشمن دشمنش نیزه و نار

امن و بیمش دو دار و مهر و کینش فخر و عار بیت از آبدار خنجر آتش نهیب تو

جوشن دشمن ملک تو خاکسار بیت غم بالطف تو شادمانی کرد عمر از نظر تو جاودانی کرد

مطلبی گوید کرباد بدوزخ رود از کوی تو خاک آتش همه آب آذر نه کافی کرده تشبیه
چیزی بچیزی مانند کردنست و در هر دو باب از معنی مشترک میان مشبه و مشبه به جامع بود و تشبیه
کامل آن باشد که معکوس توان کرد چنانکه زلف را بشب و شب را بزلف و لعل را بعلل و علل را بلعل
و ناقص آن تشبیهات است که بعضی متعلقات در تشبیه دانش انمیان انگشت سیاه. بموج زر
مایع تشبیه کرده اند و تشبیه بر انواعست صریح و کنایت و مشروط و مضمر و تشویه
و تفضیل تشبیه صریح آنست که بعضی از کلمات تشبیه دران مستعمل باشد خاک ست
چندانی بگذشت باد آتش بسان بوبند تاند اندیشه بر فلک همی بسمند تاند نجم سپید بهمت ملک تاند
حوراست چاران ی که بنداری روان یاقوت ناسفتی و یا جون برکشیده تیغ پیش آفتابستی حوراست
پسته من ساب جوکهی لبر یا جو نخاسته بر مهرست شاخ امروزه کوی دامروزه دسته کردنای طنبورست
اگرچه تشبیه سیب بکوی بلور درست نیست و تخصیص جهر را معنی نیست از بهر قافیه آنرا واست ازرقی گوید
مواجو تشنه الماس گردد از شمشیر زمین جوپکر مفلوج گردد از زلزال حمورا ست
برگل جعفر دیبا زر اندود شد بر شاخ بید آب جعفر سوسن سیم اندود شد در آبدان و کبای نوکند عنصری گوید
دیگری گوید روز آمد و علامت معصفر برکشید و زآسمان سیمگون فرو دمید کوی که دوست قرطهٔ کبود خویش
تاجایگاه ناف بعدا فرو درید خورشید باسهیل عروسی کند همی کز بامداد کله معصفر برکشید
آن ماهکس آفتاب نگه کن علم علم کوی بلاژورد ی سرخ برجکید یا برنفشه زار گل نار سایه کرد
یا برگ لاله زار همی برجکد بخوید با آتش شعاع ز مشرق فرو خشد یا پرنیان لعل کسی باز گسترید
جام کبود و سرخ پند آر کآسمان کوی یک جا مهاکبود و سرخ پند جام کبود و سرخ پند و شعاع زند
کوی شقایق و بنفشه ست بشنبلید دیگری گفته است پراهنم از خون ناب دیده جعفر تو نگاه است و من گلنار
انوری گوید لاله بر شاخ زمرد بمثل قدحی از نشبه و مرجانست و زملاقات سیاه دلی عذیر را چون آن دو سوداست
تشبیه کنایت آنست که خالی بود از حروف تشبیه چنانک عنصری گوید گاه برماه و هفته کرد مشک آیی بدید

گاه بر خورشید دارد غالیه پنهان کنی دیگری گوید روز کی آب آتش خندد ز نرخ تیغ آن لالله فطر کحلان لاله غوالیه خوان
شنگرف دارد از لب نگار بهر تیغ پیاده ریزد از سر پیروزه کان سنان آتش چیزی باشد شش آب نقاب
این شده آب آتش و آتش آب بنگر تو بدین باده و آن جام شراب آب فسرده یخی و آتش ناب
تشبیه مشروط آنست که حرف شرط دران بکار دارند چنانک متنبی گوید
اگر موی سخن گوید کر موی روان دارد من آن مهر سخن گویم من آن مویم جان دارد
اگر مایی سخن گوید تو آن ما بسخن گوئی و گر مویی قبا بوشد تو آن سرو قبا پوشی
تشبیه معکوس آنست که چیزی بچیزی تشبیه کنند بعد ازان مشبه به را بمشبه تشبیه کنند مثال عنصری گوید
زسم ستوران در دشت سپاه زمین ما روی زمین را ماند روی زمین از سم ستوران ما بنفشه گون
باز دوران ما را از غبار بر زمین تشبیه کرده و درشید این ملاحظه کرده بنفشه زمین چو روی فلک گشته از سلاح
روی فلک چو شت زمین گشته از غبار از سم مرکبان شده مانند غار گون و زخم کشتگان شده مانند گل عنار
انوری گوید باحلم او زمین گران چون هوا سبک با طبع او هوای سبک چون زمین گران تشبیه مضمر
آنست که شاعر در بعضی از اوصاف خویش پیشهی مضمر کند و بدان اوازین معنی آن تشبیه را نشان دهد این معنی
گر انگبین لبی سخن تو چراست تلخ ور یاسمین نه ای بدل از چه جوانمی مفتکر تو همی گوید
کز نفرمه و رنگ نی شمع تراست بکش منش و سمنرش می آخر ز بهاست کز شمع نوی ما چرا باید گفت و با نوی ما چرا باید کاست
و مقصود شاعر ازین معانی تشبیه لب دوست بمسل و باد و یاسمین و روی او با نوشمع تشبیه متساوی
آنست که چیزی را در بعضی اوصاف بچیزی برابر متساوی کند چنانک شاعر گفته است ست
گفتم ز دل خویش دهان ساخت ترا یا گفتا تو ان ساخت ز یک نقطه دهانی گفتم ز تن خویش میان تنگ ترا ست
گفتا تو ان ساخت ز یک موی میانی دل و میان خویش را با نقطه و موی متساوی گفته است و دیگری گفته است
ست سروست آنرا بالا ماهست آن را روی زلفست آنرا چوگان خالست آن را گوی و تشبیه خال بطلق
گوی درست تشبیه تفضیل آنست بعد از تشبیه چیزی بچیزی وجه تفضیل مشبه به آن گفته شود

فرخی گوید بند گویی سرویست در میان قبای ... بروی گویی ماهیست بر خمار کلاه ... جوماباشد دهمی سرو نه نماید کمر ... نه سرو کله ندارد و ماه

دیگری گوید دوی او ماهست نه ماه یکی دارد کلاه ... تذاو سرو نه نماید نه یکی بند دو کمر

انوری گوید خواستم گفتن که در طبع او ابر سخا کان ... عقل گفت این مدح باشد زین سخن با من مگو

دست او را بر جهان خوانی که آبی صاعقه ... طبع او را کان چرا گویی و آنجا احتباس

واپیات اول را صنعت جمع و ثانی را جمع است و بیت انوری شبیه تفضیل است و بس برای آنک ایشان بذکر کلاه و تمامی میان ادوی و قد دوست میان ماه و سرو ظاهر کرده اند و انوری وجه مزیت و تفضیل دست و طبع بر ابر و کان باز نموده

ایهام در کان افکندنست و این صنعت چنان بود که خود معنیین بکار دارند یکی قریب و یکی غریب تا خاطر سامع بمعنی قریب نرود و مراد قایل خود معنی غریب باشد

جمالک عیسوی گوید توان شناخت یکی را ز مشرق و مغرب ... جهود و ترسا و مسلمان همی گویند در تسبیح و تهلیل

کریاد عاقبت محمود کردان

دیگری گوید جزوی تو در وجود دلم پا نشود ... جزوم تو راست نیست بر کار دلم

دیگری گوید جز آینه روی همدیگر نتوان دید ... زین نوع فایده بوجود دم نتوان زد

ایغال آنست که شاعر معنی خویش تمام بگوید و چنان بتابد که بسد لفظی پارد که معنی بیت دانی سوگند تر و تمامتر گردد و جناک گفته اند آنک بر خشد جو مصقول آینه در آفتاب ... و شکل تست لمعان آینه در آفتاب

معترض بیشتر و تمامتر باشد و لکن معنی بیت بذکر آفتاب احتیاج ندارد که تشبیه او آن شبه را در روشنی و در خشیدن بآینه مصقول تمام کند و از دلایل

و آنچه دیگری گفته مراح آنک بر خشد جو تیغی نو زدود ... پی نیام لفظ پی نیام اغنی است از آنکه در خشیدن مدخلی نیست این زیادت پی فایده را در عیوب شعر آلغا خواند یعنی لغو و باطل آوردن و

معنی ایغال دور افتن در شعر ها باشد و این صنعت را از بهر آن بدین نام تعریف کرده اند که در نفشت معنی سوگند کرد اینین مردمی افروزی و چون شاعر معنی خویش بگوید و برانرسان معنی یکی پارد که معنی اول را تمامتر کرداند را تکمیل خوانند

ادماج النوع شد ممکن در جهان هر کو بساطش بوسه داد

و ان دو چو بوسه بساطش کرد تکمیل او ... دو مراح اول معنی مدح تمام کند هر کرا بساط او

بوسه پر ممکن شود در حسان و در مراح دوم کمال آن بزرگی بانموده و گفت کسانی نصرة او

تواند کسید و شرف تقبیل بساط او تواند دریافت که استحقاق تمکن و احترام دارند و این سعادت

هر کس را مسلم نباشد

اغراق بزور کشیدن گفتست و در صفت سخن آنست که در اوصاف مدح و

مجاز و غیران غلو گفتند و مبالغت نامند و وجوه بدیع بحسب ثقاوت درجات مردمان مختلف است

بر موجب اختلاف احوال ایشان در ارتفاع و انتفاع متفاوت و از عیوب مدح یکی آنست که

از حد جنس مدح بطرف افراط و تفریط بیرون برند چنانک انوری گوید

ذهی دست تو بر سر آفرینش ... وجود تو سر دفتر آفرینش

قضا خطبها کرد در ملک و ملت ... بنام تو بر منبر آفرینش

جهان سال مشاطه کون کرد ... رسوم تازه نو آفرینش

اگر فضله کوهر تو نبودی ... حقیر آمدی کوهر آفرینش

و این نوع مدیح جز پیغامبر را نشاید و بیرون از دو حق هر کس که گویند تجاوز بود از حد مدح و دیگری گفته است

شه فرشته صفت خواجه محمد خلق ... وحید دهر ملک یوسف گروه جهان

وجنس ملوک را خواجه و وحید دهر مدحی قاصرست جنس خواجگان را شه و ملک نالایق و چون این مقدار معلوم شد

بدانک خلال و خصالی که مهم را بدان ستاید بسیارست و حصر اسباب آن متعذر الا انک

عمدهٔ مداح حقیقی در حق دانی صفتی تواند بود که بنفسانی باز گردد جز عقل و علم و وجود

و حلم و رای و شجاعت و عدل و عفت و اگر چه جمال و صباحت را در وجوه مداح مدخلی تمامست

و منظر انتق و وجه جمیل در هیبت و حشمت صاحب منصب بیفزاید و عرب ایشان تیمن کردی و از دلایل

خصایل حمیده شمرده اند چه در احادیث آمده است که الخیر عند حسان الوجوه و قبح منظر

و ذمامت صورت موجب سقوط هیبت و دلیل خلال مذموم دانسته لیکن بایکه در وجوه مداح

رجال معول بذکر طراوت خلق و جمال صورت نکنند و آنرا جز بتبعیت بعضی از فضایل نفسانی

بکار ندارند و در حق خلفا و سلاطین بذکر سخا و شجاعت هم بسنده نداشته اند از بهر آنک

بذل مال خود از ضروریات ادعیا است چه کسی را که چندین هزار مرد و زن نانخوار باشد

و همه را علی اختلاف طبقاتهم مکفی المؤنه باید داشت حکومت بسخا و مروت و وصف توان کرد و مبارزت

و حفظ نواحی مملکت نصیبهٔ بنکان دولت و اعیان عساکر باشد و خلفا و سلاطین بذل تقاعد

عالم اند و مستهلکان او با شجاعت بین و خصلت در مدح عید و موالی ایشان کرمبالغتی
رود آن هم بیزدی قدر ایشان باز کرد و اگر کسی خواهد که لابد ایشان را بین وجوه بستاید رو بجوی که
غیر ایشان را لایق نیفتد جنانک رودکی گوید میی کشتی از عدد نماند بشجاع میی بر امیر تا ورد بجا نماند فقیر
و در مدح خواتین و ملوک و سلاطین ذکر جمال و خوش خویی باید کرد و در کرم و سخاوت مبالغه باید نمود
و لفظ عفت را در مدح ایشان بعصمت بدل باید کرد و از اغراق در مدح ملوک مختاری گفته است

ذکا نه رفعت او هم را بپرد بال ز شوق مدحت او طبع را برآید پر — مدا فرینش بر تن بود خجسته او
نه توپت ز فسان یافته ز آهنگر نخ از که بگذشت بر سوار کان — بریده یافت شب دیجور از یکدیگر
همی بدفتر بوهم صفات رنم تو بدور سیم و خم شمرد اعداد در دفتر — و معزی گفته است
تو تی دارد زبانش زان همی آید فلک نسبتی دارد لفظش زان همی گیرد مکر — محتش در راستی کج لیلت از نقطا
قدرش در چیرگی کوی دلیلت از قدم با لفاظ او بدم تفضیل دارد بر زبان — با شاط او زبان تجمیل دارد بر بصر
آب دیا قطره قطره لولو مکنون شدی گر بدیا بر خیال همتش کردی گذر — باغ نا هرگز بودی آفت از باد خزان
گر ذا بوجود او بر باغ ناریدی مطر — و عکری گوید نخست چیز کذا رزوی خدمت او
جو در بن متحرک شود جنان چنین ز هو هی خدمت او حیران بجنبد — کوپی قرار شود نطفه در قرار مکین
انوری گوید بشمشیر او باز بستت گیتی عوض از بستت لابد بجوهر گران باختر بر کشد تیغ هندیا
رسد موج خون در زمان تا بخاور کسی کو ندیدست مرنا دلش را — زاشش کبک بیدست مرصر
ایا شهریاری که با همت تو ذا عراض ذا یلک شمارند کوهر — نقد سنان تو نازاد ده شمر
ز پیم سنان تو اید بمحشر جو نام تو خاطب نسبی نخواند — سخن کوی کردد بمدح تو منبر
شعاع درفش تو بر هر که تابد نزاید ذا ولاد آن دود ده دختر — تو آبی که شیر ژیان روز هیجا
همی بر سنان تو امر کند سر فلک از نهیب تو افسر نخواهد — بخواهش کری بال پر از کبوتر
اکر آب تیغ تو در رفتن آید دو هفته ز دیا بود هفت فرسخ — ز خنجر کنی جامهٔ رندکانی
اکر نام خود بر تو بستی بخنجر بنام خلاف تو کل نشاتند — سنان جکرد و ز خنجر دو پیکر
با نیشه اندر نکنجد مدیحت که مدحت تمامت اندیشه ابتر — معزی گوید

ترا بجائی کند نور بجای ماه ۱۲ نه اوکه از شعاع چشمکی بجهانکند نه از بزرگی تنع بلکه از معاب تو
جه جای بحوله اندیشه هم کرانکند **مجاز** نوعی از مجازات و مجاز ضد حقیقت است
و حقیقت آنست که لفظ را بر معنی اطلاق کنند که واضع لغت در اصل وضع آن لفظ بازاء
معانی نهاده باشد چنانکه گویی دست بشمشیر برد بای فرا پیش نهاد و مجاز آنست که
از حقیقت در گذرد و لفظ را بر معنی دیگر اطلاق کنند که در اصل وضع نه برای آن
نهاده باشند لکن با حقیقت آن لفظ وجه علاقتی باشد که بدان مناسبت مراد
متکلم از ان اطلاق فهم توان کرد چنانک گویی فلانرا بر تو دستی نیست و در دستی
تو بای ندارد یعنی او را بر تو قدرتی و منعتی نیست و در دستی تو ثبات نماید دست
و بای در اصل وضع بمعنی نعمت و قدرت و ثبات نهاده اند الا انک بحکم مناسبتی
میان دست و قدرت و بای و ثبات هست و در اصل وضع بمعنی آن جمله بالتمام استعارة
مخصوصست آنست که اطلاق اسمی کنند و بر چیزی که مشابهت بحقیقت آن اسم باشد
در صفتی مشترک چنانک شجاع را شیر خوانند بسبب دلیری و اقدامی که مشترکست
میان مرد و دمرد کند طبع نادان را خر خوانند بسبب بلادتی که مشترکست
میان مرد و این صنعت اسایر مجازات دیگر در جملهٔ لغات مستعملست
و در نظم و نثر اصناف مردم متداولست و انچه از وجوه استعارات مطبوع و دلپذیر
افتد در موضع استعمال تقارب و مشابهت معنی اصلی آید در غلبت تحسین و رونق
کلام بیفزاید و دلیل بلاغت و فصاحت مرد باشد و در دلالت معنی مقصود
از استعمال حقیقت بلیغ تر بود چنانک گویی پادشاه دست ظلم را از اموال
مسلمانان کوتاه کرد و بای کفر را از بلاد اسلام منقطع گردانید در مبالغت
پیش ازان باشد که گویی تصرف ظلم را از اموال مسلمانان باز داشت و آمد شد
کفر را از بلاد اسلام منع کرد و از استعارات لطیف **عادی کود**

باحلهٔ باز صید اد شاهین قضا کبوتر آمد **ابوالفرج** غمزهٔ تو شیوهٔ آهوی چان طرهٔ تو تلهٔ روبا تن
انوری کاودد شای سمر بخواهت بزهٔ خوان شیر کردون باد **کمال**
سنه تسع بحق بادی جود وان دکر کاهد ترین عدم حسود بطبق ضم ان بمراضه نهاد
که شاخ خاطم آن جنس بیوه ناردبار مهابت تو اکر بانک بزمانه زند قطار هفته ایام کسلان بهاد
عمای رایت قدر تو نسر طایر را نهاد نور سعاة بزقه در منقار اکر توانستی کفتن که دانه سعاة
حق تعالی مرمی ترا استعارة قریب تر بودی و استعارة ایهام محو کفته است **ابضاد**
بحشم آب اشفته کردد از خاشاک پشم کی کاهنم بر آورد ننکار بسوری دماغ و ریاست اعضا
باحترام زبان و جاهت و خسار نخشک مغزی آب و نخاک تو دار بسودی هم باد و یث کویی نار
تا بخانه که دوی نشسته الدنجم یاد نامه در سر کرفته اند اشجار استعارة ناپسندیده **فرخی**
خرمن زمرغ کرسنه خالی بجا بود ما مرغکان کرسنه ایم و تو خرمنی و از سایر انواع مجازات آنچه
باوصاف شعر اخصوص ترست و جز در کلام منظوم تداولی بیشتر ندارد مکالمه
جمادات و حیوان غیر ناطق است بحسب مناظرات تیغ و قلم و شمع و سراج و کل و بلبل
و مخاطبات اطلال و دمن و ریاح و کواکب و غزال چنانک **کافی طفر بهدانی کفته است**
بوسید باغ بلبل از نو کس ست کز کل خبری هست کو کهاست کل مدز مرد بن بکابن درست
از کلبرون آمد و در محمد نشست **تمثیل** و آنهم از جمله استعارات است والا انک
از نوع استعارات بطریق مثال یعنی حکم شاعر خواهد که بمعنی اشارتی کند لفظی جنانکه دلالت
بر معنی دیکر کند پارد و آنرا مثال معنی متصود سازد و از معنی خویش بدان مثال عبارة کند
و این صنعت بیشتر از استعارهٔ مجرد باشد **ت** کرا فرمانست اندهار کند کی امنیز نسازد دهار
جون خواستا کوید که عود شمن که بمراعات و استمالت دوست کردد و بدار و بجامله عاده
معاودة اوکم نشود در ان آن چیز دوی نباشد و وجه خلاص از وجز بتهور و قوع ممکن نکردد

ان معانی مثال را بعبارة آورد و بهمین معنی دیگر خاکشاست هر کجا داغ باید تر فرود
جون تو مرهم نمی ندارد سود وجناک مختاری گوید نعره دو کبک سبز خورد هم زنگ اند
ولیاذن نکین دان نخستاز بحوال جن خاک بیان دو صاحب صدر یا دو برادر درکی یعنی
از فضایل نفسانی مخصوص بود و دیگری از ثروت علیی الخصوص آن مخدوم فوق گوید بمثال زمرد و کیاه
وعمة آن در خصر این اذان عبارة که اردانف وآن از جملة کنایات و نهایت آنست که جون
متکلم خواهد که معنیی از معانی بگوید و معنی دیگر از توابع و لوازم معنی اول باشد باورد
واین معنی اشارة کند واین صنعت در جملة لغات مستعمل و بند کل خاص و عام متداول
جناک عوام گویند در سرای فلانی کسی بسته نبیند و دیگر آیه از آتش دان فرو نمی آید
یعنی مردم بخدمت او بسیار روند و مهمانی بسیار میکند جه در سرای باستن از لوازم
کثرة تردد و اختلاط مردم است و دیگر از بار فرو ناکرفتن از لوازم طعام بسیارست
وشاعری مجوطب پی کرده است واین صنعت را رعایت کرده است. طاهر گوید

آنها که ز تیغ و تیری نکریزند از هیبت کشکان تو خبر نیزند تو دشه بر کستان و شهری بداد
پیدا نمی شوند و بری خیزند کوی زیبای نهاد تاب کر خواهد که بای قدر تو بوسد باوج عویش

طاهر گوید نه کوی فلک نهاد یش زیبای نابوسد بر کاب قدر اسلان تو بیین و تفسیر
آنست که شاعر خنده صنعت مجاز نهاد و دو بیت دیکر تفسیر آن کند خاک عنصری گوید

تا بیند تا کشایند تا ستاند تا دهد نام ایشان باد ایکان باد آنچ بستاند و آنچ دهد خواسته
آنچ بندد بای شمن آنچ بکشاید حصار معزی مهتر کرد بستاند و درم بخشد ملک بیوای جهانکیر بسوالی

ازرقی گوید باهیت تو بیندازد صف جنک تیغی نستاند زکان ز صف جنک باجود تو زاید زکف تو دراد آهنک
بیرون زکان ز صف جنک معزی گوید اندر زمانه که بود رستم زدیدار تو دور
جن بوم با شراب و بای با کباب بود اشکم جکر شیر ابعلی حرز زین قدح نالجمر زبور باد و دل اژدها تش جکر کباب

جهار طبع نصیب جهار جیز مدام × جو کوید مخالفان ترا از جهار کوهرست
ذات تو بی حشم و زیاد سر دیدم متکلف کشه است ز نا دکر بی حشم و زیاد سر دیدم
اندر جم و بر نم ای طرفه ری درخانه ترا و در قفح شن بی بون کشم و با کنم اندر بی
از بای تو موزه و ز بنا کوش تو خفی وآن جان باید که معنی بکوید و تفسیر ان بسان کند
بنوعی که هیچ قسم از اقسام آن مهمل نماند جناک کفته اند

کل احوال او بنا میرزد همه از یکدکر شکر فتوست خفته اندر عباة و جون ناز
کشت بیدار ناشر هزست ایستاده نماز راست میبنم شسته در دزکری دادکرست
جون بکوید نکوید الاخیر خامش اندر عجایب فکرست راستی هست صابری شکر
در خداداده حاتمی دکرست زنده مرطق را بنا ی همه مردم سب سیه بثرست

دکر بد کوید دانی ای عمر هم شصت سالست وزان همی بشت خشتر حلالست ×
بانذی وزان بی بانفه بن حساب طفلی و حد کمالست بانذ با زده زان نا نوه ده
غم دنیا و فرزند و عیالست بانذ بنج و آن نیمه عمرست ترا ای شصت ساله بنج سالست

توسیم رخان و عارض و زلفین آن بت لعبت یکی کلاه دوم سوسن و سیوم عنبر هم از قبیل جمع و تقسیم ×
آنست که بنا ء قافیه بر حرفی نهد که نام ممدوح یا آنچ مقصود شاعر است و دران تعیین کرده
جناک انوری کوید ای سر از کبر بر فلک ده ده کشته کردان جوانجم فلکی بعقاب سیده از کمی
بسا کی سیده از کمی بس بی آنکه کر بتن ان نه سد حاشر سد دور املکی خواجه هستی جرا نیاموزی
خواجکی کردن از شهاب نیکی جن خواسته است تا شهاب نیکی دله قافیه پارد بنا ء شعر
برکاف و با نهاد وشرف الدین شفروه کفته است اجود دریا نجی جو شیر شجاع جمر قضا حاکم بجو جرخ مطاع
کر نکردم وداع معذورم نیت بر کیان طواف وداع وجن خواهد که عذر خویش دهد
تکلف وداع مخدوم نخواهد بنا ء قافیه بر عین نهاد واین صنعت را از بهر آن توسیم خواند

که شاعر اثری از مقصود خویش باز نماند است حد قافیه و وسم داغ و نشان کی دنت **تهیم**
آنست که شاعر متفق شعر بر وجهی نهد که معنی ازان بر بعضی دلالت کند و چون صاحب طبعی
یک مصراع ازان بشنود بداند که مابعد آن چه باشد حنانک **تهیم** عاشق حلال داشت بتم
با زو صلش حرام داشت بدام نه مباح است آنچه داشت مباح نه حرام است آنچه داشت حرام
چون مرد فاضل بشنود که نه مباح است آنچه داشت مباح داند که مصراع دیگر این که
نه حرام است آنچه کرد حرام و آنچه بر قوانی دلالت کند ازین قبیل **عادی** کهنه بیت
دیدم یار دیار بایستی یا نعم یا کنار بایستی ازین بیت نشان کی عیش مهنت کامل نیست خار بایستی
وان صنعت را ازین بر آن تهیم خوانند که شاعر دیگری را در دانستن یعنی از آنچه نظم خواهد
کرد مساهم و مشارک گردانیده است **استطراد** آنست که شاعر وصفی بر یکی نسق راند
تا چون بآخر رساند آنچه مقصود باشد نان شعر بدان پیوندد و بدان اشارتی کند حنانک
عادی گفته اند تا جند نعجت مجانبا کی بحنان ناتانی خود قول او بدین در معنی خوش بود بدین در بازی
اکنون یکی گر فراخست یعنی لب العل الجانی کو کو مرغ خوانمش سبز خط بر بر
امروز اگر نیافتمی روی زندگی کشتم کمینگ بودکه کو کو مرغ خواستی گر نانی بجاستی ازمن جه کردی
تفریع آنست که شاعر وصفی آغاز کند و بصیغت نفی گوید نیست فلان چیز که چنین و چنین است
مهتر از فلان یا بهتر از فلان و این صنعت در اشعار عرب بسیار رست و اما در اشعار عجم
چنان باشد که صیغت نفی در تشبیه تفضیل کار دارد حنانک گفته اند
سبز دریا که بر آشوبد و خیزد موج کز نیم عرقش خلق و ندانند روا نه عطایش تر از خواجه خشو بود
آن وزیر ملک مشرق تاج الامرا و این صنعت در شعر فارسی رونقی ندارد **تلمیح** آنست
که الفاظ اندک بر معانی بسیار دلالت کند و لمح چشتر نباشد و لمحه یک نظر بود و چون شاعر
چنان داند که الفاظ اندک بر معانی بسیار دلالت کند آنرا تلمیح خواند و این صنعت
بزرگیل بلغا بسندیده تر از اطنابست و معنی بلاغت آنست که آنچه در ضمیر باشد

بلفظی اندک

بلفظی اندک بجای معنی آن اشتمالی را یا بد بیان کند و در آنچه بسیط سخن احتیاج افتد از
قدر حاجت در نگذراند و اهل فضل گفته اند بلاغت لفظ نیکوست با صحت معنی و فصاحت
بآنکی سخنست از دشواری و بلاغت در سه نوع سخن پیدا شود ایجاز و مساواة و بسیط
ایجاز آنست که لفظ اندک بود و معنی بسیار حنانک **سنایی** گوید تا بخشرای دل از نیاکشی
هم کشی و هم مصطفی کشی **انوری** گوید پا تو رفتست و نه در زبور در چو نوش کی فتادی ناشس
انصاف من چه کردم آنچه آن آید ز من توجه کن آنچه از تو آید والسلام **ومساواة** آن بود که
لفظ و معنی برابر باشد حنانک گفته اند **س** سوال دشمن شرع عطا کفشگر همی عطا تو آید بدین سوال
وبسیط آنست که معنی را بالفاظ بسیار شرح کند و بچند وجه آنرا موکد گرداند حنانک اگر
لفظی مشترک المعنی باشد بیان مراد خویش آنان بکند و اگر به تفسیری احتیاج افتد
در رفع التباس اشباهی بجایی آرد بس استعارات و تشبیهات جمله ارباب
ایجازات و اعمال و اکمال و تبیین و تفسیر و تتمیم و استطراد و تفریع و هر وجه
ازین صناعات باشد از بهر زیادتی بیانی یا رفع اشتباهی استعمال کنند هم از قبیل
بسیط است در سخن و حنانک گفتیم در ایجاز و مساواة باید که از اخلال معنی محترز
باشد و در بسیط باید که از اطناب بی فایده و استعمال الفاظ غیر محتاج الیه
اجتناب واجب داند حنانک پیش ازین ایراد کرده شد و مثال بسیط نا بسندیده اینست
س من و تو ایم من و تو که در جهان نبود من و ترا بهتر جز من و تو یار و قرین **اعتراض**
آنست که شاعر در اثنای بیت لفظی برای اتمام شعر بیارد که معنی آن بدو محتاج نباشد
و آنرا حشو خوانند و آن سه نوعست ملیح و متوسط و قبیح **حشو ملیح** آنست که
هر چند شعر در معنی بدان محتاج نباشد در عذوبت بیفزاید و آنرا رونقی هست
حنانک شیخ گفته است **س** در محنت این زمانه بی فریاد رو ار تو جانم که برانیش نتوانم

لفظ دور از تو حشو ملیحست خیالات تیغ کرده باد منازل در ارواح اعدا کرفته
وحشو متوسط جناک کرخیره مرا زیر و زبر خوانی ای دفعت نعوذ بخود چه برخوانی خرد
لفظ ای و حشو و متوسط هر چند در عذوبت و رونق شعر مدخلی ندارد
عیبی نیز بلفظ و معنی آن لاحق نمیکرداند وحشو ملیح جناک کفته اند
کرمی نوسم نخدشت معذورم زیرا مدحتم وصداع سرست ذکر مژه چشم باصداع و مدقیع در مسئله
الوجوه مستغنی عنه است بمدیحی چشم وصداع چی سر نباشد التفات آنست که شاعر
از معنی خوش فارغ شده در تمام حیات التفاتی بمعنی دکر کند بوجهی بنفس خود مستقل باشد
بمعنی اول هم تعلقی داشته باشد جناک منطقی تنه کوید مارا چکر بتیغ فراق تو خسته شد
لاصبر و فراق شان نکو خستی کاش من انتو بودمی بسلامت وای در بنا جا قوام دستن
هر که که من فراق تو اندیشه کردمی کشتی زیم بحر دل و جان من فکار
اکنون تو دوری از من و من بی تو زنده ام سخناکه آدمیست بیاجداث و هر کار تذارک آنست که
معنی از معانی بقی مطلقی یا بثبات صیغ مخصوص کرداند انکه بوجهی از وجوه تدارک کند
و شرطی در میان آرد که آن صفت بدان شرط مبتدل تواند بود جناک کفته اند
کجا توانم مالید کجتین عدو بلی کر تو دهی هر مرا بجای بادی ونزدیک همین معنی است که شاعر
در مدح حرفی از حروف اثبات پارد جناک هم بنداند که بعد ازان نفی خواهد کرد
وانکه بصفتی دیکر مدحی بکوید و آنرا تاکید المدح بما یشبه الذم خوانند جناک
می بزر تو نازند دستان لکن بی نظری تو دشمنان خند اقرار
ترا پیشه عدالت لیکن بخود کفت میکند بر خود این ستم ودر تاکید ذم نیز کویند
نانشان نکذیم بخشان درشت یک کاه عطا تو بد در وعده کاهد متقابل
آنست که اسماء متقابل مثلا ذم پارد جناک ابوالفرج کوید
خم دهی حرص را بخشش بشت
وکی آذر ایزدک شاکر
وطواط کوید

وطواط کوید شاه کیوان کنی هر مژه اختر بدلم رنم مهر چرخ پرینز زهره طبع مه نشان
ابوالفرج کوید صلح وجنک تو شادی آمد و غم خصم وخشم تو تهو آمد و باز ظهیر کفته است
کفتار تلخ ازان لب شیرین ز خرست خوش کن عبارت که خط چو خوشرست دین اپات
بشت وشکم دهم دهی و پر کنی وخصم وخشم وکین ز دهم واختر و تیر و چهر و مهر و طبع وخط و عبارت
تقابل صلح وجنک و شادی و تلخ و شیرین از باب مطابقه است و تهو باز و کیوان و بهرام
از صنعتیست هم بدین معنی نظیر کوید که آنرا مراعاة النظیر خواند جناک ابوالمعالی رازی کوید
وورشید کوید از مشک همی تیر زند نوکین خشمت زان لاله روی تو زر ساخت نیشتر وورشید کوید
چون فندق مهر تو زبانم در بست با رغم تو چو جوز بشم بشکست هر تیر که از چشم جوادم تو جست
در خسته دلم چو مغز در پسته نشست مشک و عنبر نظیر کلیکند و نرکس و لاله و تیر و زر و فندق
وجوز و بادام و بسته و زبان و بشت و چشم و دل از باب تشابهست و نزدیک همین معنی
صنعت سوال و جوابست جناک معزی کوید پام دادم نزدیک آن بت کشمیر
که زیر طلقه زلف دلم چرا اسیر جواب داد که دیوانه شد دل تو بعشق به نیارد دیوانه را کمر بزنجیر انفعاله
کفتم مرا ببوسه دهی کفت نه کفتا که ما ببوسه کرا داد در جهان کفتم فروخ روی تو از من بود بشب
کفتا بشب فروغ ده ما آسمان اغتاب آنست که شاعر حرفی یا کلمه که التزام آن واجب نباشد
التزام کند در هر بیت یا مصراع مکرر کرداند و شواهد آنرا لزوم مالا یلزم خوانند و اغتاب
کاری دشوار اندر حسن است جناک سیفی نیشابوری در هر مصراع از قصیده التزام
سیم و سنکل کرده ای نکار سنکدل وی عجب سیمین عذار دیدل تو مهر هر سیم در سنکین حصار
سنکدل یابی کسی بین بنکاره مهرتب سیمو تشریم و سنکل اندر دل ار استوار من سنکم صابت سنکدل مهر و تو چون سیم دورو
زان همی سیم از سنکل ناکام بتی اندکنار یا من سنکین دل سیمین ز نامهربان بیسیم یا تو صافی همچو سنکم بر دباری
کاهربا سنکم نیچیز ز روی تو بتی تشریم سیم که نه سنکل و نه سیم و زر کیری عیار دهم کن سنکر پا سنکی و پا سیمی

وازین جنس امیر محمود قمری را دو بیتی است در دهم مراعات الثام سنگ و زر و سیم کرده.

ای دلبر سنگدل ز رو سیم خوات از سنگدلان سیم و زر باید دست
پی سنگی ما زپی زر و سیمی ماست وجناتک فخر دین بهار کشاورز دهم مراعات الثام آفتاب
وذره کرده است بر آفتاب زلف تو تا سایه گسترست این دل که هست ذره نعشق آذر ست
در زلف سایه دار تو بر آفتاب روی دلها چو ذره ها زدین معصرست ذره ان دل که در خ رخشان آفتاب
عشق جهان خی بخین دلبر درخشت در تیغ آفتاب زدان دل چو ذرست ای دل بدولت عشق دلاور ست
مانم عجب صعر تعجز آفتاب بر کاندر دلم چو ذره چکونه مصورست در پیش آفتاب جمال تو چون شمار
ماند ذره اند دل بر کشته لشکرت همچنان آخر قصیده بقاست و جناتک رشید الثراد وفا یه کهه

ای از مکان تو شده در جهان خبر افکنده از سیاست تو آسمان کمر صاحبقران ملکی و بر تخت خسروی
هرگز نبود مثل تو صاحبقران دگر بادای پر و بخت جوان تو کوشند اندر بنا چاه تو پیر و جوان مقر
کیتی زبان کشاده بمدح تو و فلک بسته ز بهر خدمت تو بر میان کمر با موکب سیاه تو هم کتف شرف
با موکب سعاد تو هم عنان ظفر تنسیق صفات آنست شاعر چند وصف مختلف بر پی یکدیگر
دارد و یک چیز را چند صفت مختلف کند جناتک مسعود سعد سلمان کوید

جهانگیر شاهی عدو بند شیری صف آرای کردی سپه کش سوادی وعنصری کفته است

شاه کیتی خسرو لشکر کش لشکر شکن سایه یزدان شه کشور ده کیتی ستان و آنچه عبد الواسع
جبلی کفته ازین قبیلست زهی بسلام آمان شه عالم آراسته دنان و شاد و خوش و خرم
از مشک بر اکنده بکرد کل بباد بچ در کره و سلسله و حلقه در خم عبد الواسع جبلی راست

که دارد جعد تو مشوق نکار و جابک و دلبر بنفشه زلف نرکس چشم و لاله روی و نسرین بر

سیاقة الاعداد جنان باشد که شاعر چند چیز بر شمارد از اسماء مفرده و جمله را بیکدیکر
وصف کند جناتک زینی کوید

اسب و کمر و تیغ بدو کیرد قیمت تخت و سپه و تاج بدو یابد مقدار

دادیب جابر کوید عتیق و نرکس و نسرین بستدند از من یکی حبیب و دوم قوت و سیوم پسکر

حبیب و قوت و پسکر سایه اند مرا یکی ضعیف و دوم قاصر و سیوم الغز ضعیف قاصر و الغز شود بمحبت عشق
یکی بهبود و دوم کبک سیوم کوهر این شو سیاقة الاعداد است و تکریر و تسییم ولولوی کفته است

سه چیز توانم سه چیز دایم بعذاب دوانی خط و خط ز زلف و زلف از آب سه چیز من از سه چیز پیوسته خراب
جان از دل و دل ز دیده و دیده ز آب این شو هم سیاقة الاعداد است و هم تبیین و تفسیر و قوامی کنجه کفته است

ز عکس روی و لب و عارضت بر ند صفا یکی سهیل و دوم نرکس سیوم جزا ز سهیل و ز هم نرکس جزا نور اوشده اند
یکی بژند دوم واله و سیوم شیدا ز ند واله شیدا شوی بهر یکی یکی بری دوم لعبت و سیوم حورا

و منوچهری کفته است

بر و لب و رخ و بنفشه من نبود مرا یکی لطیف و دوم دلبر و سیوم زیبا
لطیف و دلبر و زیبا جوانان نبود یکی بری دوم یوسف و سیوم حورا بری و یوسف و حورا جوانان داشته اند

یکی سرشت و دوم سیرت و سیوم سیما تسمیط آنست که بناء ابیات قصیده بر نخ مصراع متنوع القوافی
نهند و مصراع ششم را قافیه مصراع مخالف قوافی اول آورند که بناء شعر بدان شد جناتک

منوچهری کفته است

خیز بدو خرامید که هنکام خزانست باد خنک از نجا خواهد زد و زانست
آن برک زران نه که بدان شاخ ز دانست کویی که پر هن بتک زر افشانست دهقان بتعجب سر انکشت کزانست
کاندر چمن باغ نه کل ماند نه کلزار دلاسی کوید مرغ آبی برای مرغ حزنای سرای

باد کونه بدان باز کرفته سرنای اثر نایش کویی که بزمان خدای بر زمین کل حنارست حریر دارد بای
برتن از حلقها دارد و در زیر قبای ابکم بر هنی چیست و ی اندر حریر و خاجو کوید به از هر دو سیاقی

دوش بر طرف چمن نعمه فاخته بود مطرب اندر دهن عشاق نواساخته بود راست کویی دهن فاخته پر در عدن است
بلبل داشته آواز در انداخته بود کل بازیچه همی کرد و بدان باز بصحرا نرود و این تفسیر کوید

اندین موسم که بلبل ز دوشاخه غافل کند از خرد عاری بود انکس که ترک مل کند
تا هزار اربنکری مستی بوقت کل کند صحبت مجلس مشوش کر بقال و قل کند

عاشقان هنکام کل مخانه را دری زنند صوفیان از نعره حالات دست بر سری زنند
عندلیبان چون نوای دلکش تری زنند کمتری از لاله و نرکس ساغری زنند

کوشهٔ محراب ابنکر که مشایخ خفته اند — روضهٔ جنات باشهر بلکان کرده اند
حاجیان تا حلقهٔ گیسوبانان آشفته اند — عارفان رحمانی دین مرض جه دانی که اند

بانگاری مست ما یم دست در آغوش کن

عشق و تنویج جان بابا راست باهم نایدت — تا تو باشی سنهٔ آن کار ازین نگشایدت
باد خمر تا از دل بژمرده غم بزدایدت — ورجمال یکدلی جانان بیابدت

تنگ جان در عرض و مال جاه و دین در کوش کن

از ریاوزهد و سالوسی کجا یابی فلاح — مستی انهستی میبخشد خلاص راستی
من بغیر از مستی و رندی نجا یم صلاح — از کف ساقی مهوشان زاول شب تا صباح

وقت کل این فیتهٔ جام صهبا نوش کن

عبدالواسع رشید ایا ساقی المدام مرا باده تمام — من لوی لالهٔ فام که تامن درین مقام
زنم یک نفس بکام — کس را نخاص و عام درین منزل ای غلام امید قرار نیست

وان مسمط را بسبب بعایت قوافی از موضع مضایع آوردند بناء آن بر هشت مصراع باشد
واگر مثمن مسجع نهند بناء آن بر چهار مصراع باشد و آنچه مرزی گفته است

ای ساربان منزل مکن جز بر دیار دمن — تا یکزمان زانی کنم بر ربع و اطلال دمن
ربع از دلم پر غم کنم خاک دمن کحلی کنم — اطلال را جیحون کنم از آب چشم خویشتن

این را مسجع خواند مسمط جز جنان نیست که گفتیم و تسمیط در شعر کشیدن مهملست و این شعر را از بحر ان مسمط خواند که جندین بیت در سلک یک قافیه کشیده است تشبیه آنست که بناء شعر بر جندین بخش مختلف الوزن نهند که جملهٔ آن یک قصیده باشد و چون هر بخش را جداگانه خوانی قصیده دیگر برون آید چنانک دیگر آید حالک رشید سمرقندی گفته است

ای کف راد تو در جود به از ابر بهار — خلق را با کف تو ابر بهاری بچه کار
عالمی را دل از افشاندن زر کفت — خوش و خرم شد و آراسته چون باغ بهار

پیش از اندیشهٔ این طایفه بر بندنها د وجود تو نادیدگان — وان دو کف گوهربار
دیگر استجو من زنده و من زنده زشکر عاجم چون دیدگان — وز خجلی گشته نگار

عجز یکسونه و انکار که کردستم جرم سوی عفو تو کمان — آمده دل بر تیمار
تو خداوندی و احسان کن و آن جرم بفضل بنیوی در گذران — زانک تو بی جرم گذار

از در عفو بود هر که تقصیر برد — کرد درویش دلی نعمت زیبا اقرار
ای تو ابری که بجود تو شود دی نوروز — وی تو شمسی که ز فر تو شود لیل نهار

ابر یکی خواهد ای خواجه چو شد ابر مطیر — نزد تو چیز از دست تو کشته دخوار
شمس چون خواهد ای خواجه چو شد شمس منیر — شمس تو بنهان و ز در روی تو آسیمه و زار

هست در بخشش و در پرسش و در دانش آنه — لباکت بحری که ورا نیست کنار
بلک از رشک کف و از دل چون تو بحر — نه کشتی بایان از دو دل جمله بحار

چون تو خواهد که بود همت و خواند بود — هرگز در هیچ هنر نا ید یار
هست هم چیز ترا الا همتا و نظیر — در همه گیهان و ز خلق نداند همو ار

از کف تو همه محتاجان آسوده شدند — با کف بادت و ز خلق بر آید ز احرار
از نوازیدن بسیار تو از خاطر شاعران — نرسد زحیز دشوار

در بناء کف احسان تو شعار شعرا — گهر آرد دل همواره در اشعار
دولت و نصرت و پیروزی و بخت از نصیر — جاوید از کو جا تو بی برخوردار

نام نیکو توان یافتن الا بدو چیز — دانش و جود و بدین کرد مهم مقدار
تو در این هر دو چنانی که کسی نیست چو تو — لاجرم نام تو شد پیدا در جمله دیار

ان نکونامی وان زادی فرخنده کناد برتو مولی دبداراد نزادرزهاد
بسلامت سلام آمد ای عدالملک وعیدانی حق اورابسیادت بگزاد
شادمانی لزوخرم زی آنکس که بعیدم توگفت مرکستراز اکی ام شعاد
شعرماهست بنکام تو بورفته رجاء تابشوی که شکیدکه نکویداشعاد
تاشود جنت طرب هرکه درآید بشرآ تابودیارخمارانک بروان شدغفاد
نیکخواهان توبادندهم جفت طرب بدسکالان توبادندهم یارخماد
اصل قصیده از بحر رمل محبونت بر فاعلاتن فعلاتن فعلاتن فعلان
وآنچه درحیز اول بیرخی نشه است دوبتی است وآنچه درحیز دوم بیرخی
نوشته بحر هزج اخرب مقبوض مسدس سبیع است بروزن
مفعول مفاعلن مفاعیلان وحیز سیوم هزج مسدس اخرب مقبوض
محذوف بر مفعول مفاعلن فعولن واین نوع راموشح خیز خوانند
ازبهرانک ازهرحیزی ازان وزنی برخیزد وباشد که درهرمصراعی
حرفی یاکلمه نکاه دارند که مجموع آن لفظی اسمی یاشعری یادعایی باشد
چنانک شیدرباعی گفته است ودراول هرمصراع حرفی نگاه داشته
که مجموع آن محمد باشد

معشوقه دلم بتیمارمزه بخست
مسکین تن من زنابی سخت شده پست
حیران شدم ولسی نمی بکود دست
دستم غم دوست بشت صبرم بشکست

ازغمزه	اندرلبو	کاندرام	بیمارم
اندرلبو	کوشش	ناصبرم	بیدلم
کاندرام	بادردم	خاموش	بیدلیم
عاشق	ویدلیم		

وآنچه براضلاع شکلی نهد چنانک
طولاوعرضا برتوان خواند آنرا
آنرا مضلع خوانند برین مثال

وآنچه برسکلی مربعی نهد آنرا مطیر خوانند وآنچه برشکل دایره نهند آنرا
مدور خوانند وآنچه برشکل کرهی از اشکال هندسی نهند آنرا معتد
خوانند چنانک مشکلی دیگر قطعه درین شکل درج کرده است ودرخیز
ازاحیان تقاطع خطوط کلماتی نگاه داشته که جمع مجموع کلمات آن بیت باشد
وشکل اینست

حروف آخر مصاریع اول اینست هذا البناء اجد واکرم و حروف اول مصاریع
دوم اینست لازال مرتفعا فی العز والنعم و حروف اول مصاریع و کلمات میان
مصاریع اول تا آغاز مربع مستطیل اینست فی وصف قصر الملک مدام ملکه
و کلمات میان مصاریع دوم اینست فی مدح الملک عز نصره ابدا و کلمات که
بر محیط مربع اینست وه چه راست و آنچه از دو ضلع یمینست اینست

کوی که می ز خلد باز آمد نان ز خلد بجا ز نشد پدار از و بر ضلع یسار اینست
ان فرخ قصر خلد نعرآمد باز ز خلد بیخ کوترش آهساز و کلمات که بر محیط مربع
ایسرست دو بیتی دیگرست و آنچه بر دو ضلع یمینست اینست مهر ملک اصل عز و جاهست مرا
فخر همه عمر مدح شاهست مرا و بر ضلع یسار اینست دل با طربست نا ز کاهست مرا
روز بخت بلند مدح راهست مرا و سه کلمه دیگر که میان مصاریع اولست اینست
صفت توشیح اینست و آنچه در میان مصاریع دوم اینست مثال موشح آمد
و این نوع را توشیح مطرف خوانند و از اصناف موشح آنچه بر صورت
درختی بنهند آنرا شجر خوانند حاکک شاعر گفته است و مثال اینست

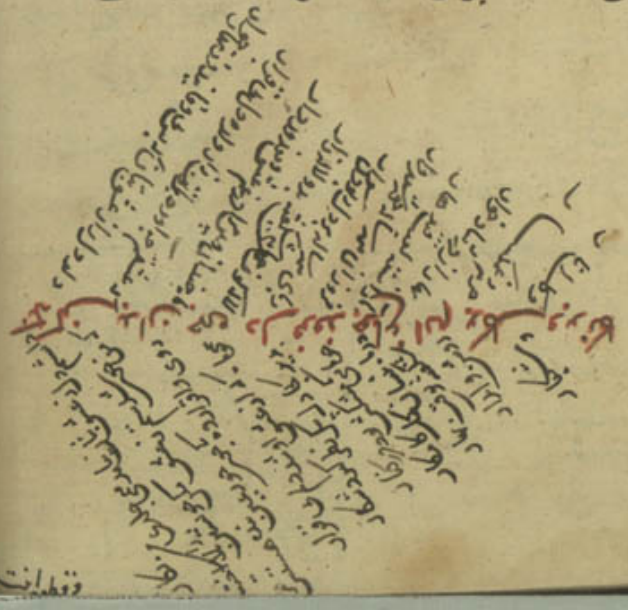

و قطعه اینست از بحر منسرح مطوی منحور بر مفتعلن فاعلات مفتعلن فع ۱

فخر منست آنکه مخدومی چو تو صاحب جود ز جنس آدم نبود والا نعت یابد ز کوکبه کار نشد نفس مسیحا
راحت افزای آشنایی چو تو خصمی ز دشمنی آید پدید مهر او کوی آشتی که هر زمان عاشق محمد جوید بالا
ملک اصحاب حلم آیین نصرت آرد ز تخت اوست ز بخت تو از هزاران یکست و ز کرم او ست روشنای دنیا
زخمهای گزنده بزرگی چو تیغ هستش اجل ببین دلیکنا اگر کند مهر تو اختیار ز لطف بخت ز لدش از شی ثریا
ما را ثنای فراید که بخت دارد اقبال آشنایی با ما دولت چو مهر جوید مراکه مهر تو جوید ثناد بد اولیا و سوخت اعدا
بخشش جاوید با دعمرش جاوید دولت او اعمر او سکر داد او این کلمات که بسرخی نوشته است جمع کنی
این پیدا شد انکس که نبعت ز شنایی جوید یا حاجب نصر اشنایی جوید ترجیع آنست که

قصیده را بر چند قطعه تسمیه کنند همه در وزن متفق و در قوافی مختلف و شاعر قطعه را از آن خالی خواند
انگاه صلایان دهد تا هر که خواهد پارسی و آزاد ترجیع بند خواند و اگر خواهد که ترجیع بندها
بر یک قافیه بنا نهند تا قطعه مفرد باشد و جمال الدین محمد عبد الرزاق در نعت سرور صلی الله علیه وسلم
قصیدهٔ ترجیع گفته و الحق نهایت عذب و مطبوعست تبرکا در اینجا ایراد میرود

۱ از بهر سرده ثنا دلفت دو قبه عرش کی کفاهت ای طاق سپهر رواق بالا بشکسته ز کوشش کلاهت
هم نقل دویده در رکابت هم مرغ خزیده در بناهت ان مرغ کبود رنگ لیلی در کردن بوخانیاهت
سر طاسک گردان سپهرت نعلی ز بهر جنیبه گاهت جوزا ز جهت بیغ کایت نقل ابجد نزد کان طفل راهت
جبریل ز شرم آستانت وافلاک حریم بارگاهت خورشید قدر ز ذره تعظیم سجده کند روی چو ماهت
این کز که رخ نهد بخود که نام تو بدین ام خود کند

۲ از نام تو در سنگیر آدم وز خلق تو بای مرد عالم نواش دهد کلیم عمران جاروش ز هست مسیح مریم
از نام محمد ست یحیی خلقه شده این بلند طارم تو در حرم کرده قدر رشته اقطاع وجود زیر خاتم
در خطبت اولیا مشرف وز هر مت آدمی مکرم انسی مبارک تو رشته هم با سر خرقه خود آدم
تا بوده بوقت خلوة تو نوشش جبریل محرم تا یافته عز اشتیاق پشت تو زمین و آسمان هم

و قطعه اینست

روح الله با توجه سواری روح القدس رکابداری | از بطح تو بسی ره دوری وز موکب تو زمین غباری
در شرح رموز نیت بر ساخته عقل کاروباری | عفوت زگناه عذر خواهی جودت ز سوال شرمساری
این کیسه هر نیازمندی | وان عهده هر گناه کاری | بر بوی عطای تو بماند | ابلیس چنان امیدواری
کاری بخدا اگر بشوید | لطف تو کلیم خاکساری | پی خود کیت امیدی | در عهد جوتو بزرگواری

آنجا که ز تو نوال یابند | عفو تو شرف دهد بجایی

ای سند تو در ولای افلاک | صدر تو فضای کوی خاشاک | در راه تو دم مخور که بر باد | تو خود همه زیر تو زیر خاک
طغرای جلالت تو نور ک | منشور ولایت تو لولاک | نه خطبه هوی پشت دست تو | جاه تو جبین تو زبان پاک
هر جان که نه سمت طرف داد | در حلقهٔ بندگیت خاشاک | در عهد تو آدم | بگشید همه سر ز خاک
تو کرده اشارت سر انگشت | مه قرطه پریان ز نور چاک | نقش صفحات سایهٔ تو | لولاک لما خلقت الافلاک

لا کرده بزیر پای کونین | بگذشته ز هفت بارگاه چین

لا آنروی در عنایت | وی قبلهٔ آسمان سرایت | در عالم نطق هیچ ناطق | ناگفته ثنای تو ثنایت
هر جای خواجه غلامت | هر جای خرد کدایت | هم نابش اختران ذاتت | هم جنبش آسمان ز رایت
جان لاف ولای تو چشان | فضل در گه تو جای جایت | انموخته پیرو انجم | بر نامه دیگ عطایت
بر شهپر جبرئیل ز زین | تا لاف زند ز کبریایت | بر حلقهٔ آسمان قدم نه | تا سر نکشد ز خاکپایت

خواب تو لا بنام قلبی | خوان تو ایت خندقی

لا از نفس تو صبح زاده | آهنگ ترا آسمان گشاده | علم تو فضول احمد آورده | حلم تو غرور کفر داده
در حضرت قدس مسند تو | بر ذروهٔ لامکان نهاده | آدم ز مشیمهٔ عدم پای | در حجرهٔ نبوت نهاده
تو کرده چو جان ملک سواری | در کرد تو انبیا پیاده | خورشید فلک حریم آیت | در پیش تو بوسر ایستاده
از لطف تو هفت آسمان اند | عمرت ز ابد ساوه عطا ده | وانمرد دل سنگ جا داده

خاک قدم تو اهل عالم | زیر علم تو نسل آدم

لا جمعهٔ دل تو نور وی عالم جان تو معطر | لا شمس تو عصمت مجسم وی ذات تو رحمت مصور
پی یاد تو ذکر نامزد پی نام تو ورد ما مبتر | خاک تو نشان شاخ طوبی دست تو زلال حوض کوثر

خاک تو نشان شاخ طوبی | دست تو زلال حوض کوثر
ای از نفس نسیم خلقت | نه کوی فلک چو لوی عنبر
از بعصمک الله اینت جوشش | وز نیصرک الله اینت مغفر
تو امنی از حدوث گو باش | عالم همه خشک یا همه تر
تو فارغی از وجود گو شو | بطحا همه سنگ یا همه زر

طاووس برا که بود سوخیل مقربان مرید نیت

ای دست کش تو این مقوس | وی دست خوش تو این مقوس
ای خاشکدانت سقف ازرق | وی شادروانت چرخ اطلس
جون روح ز عیبها منزه | جون عقل ز نقصها مقدس
از بنکه تو کمینه شش طاق | این جرم معلق مسدس
شد شهر روان بنعت نامت | این فلس مکلس مطلس
در مدح تو هر جماد ناطق | در وصف تو هر فصیح اخرس
از عهد تو تا بدور آدم | در خیل تو هر جزا نبیا کس
هم کوس نبوت تو در پیش | هم حقه رسالت تو از پس

فلح نوت نعیت وحدیک | تفل در لا نبی بعدک

ای امر تو جیره جون شب و روز | وی خیل تو بوستاره بیروز
ای عقل کره کشای مفتی | در حلقهٔ درس تو نو اموز
ای تیغ تو کفر را کفن باف | نعلین تو عرش را کله دوز
ای ملتها ز سبحت تو | جون مکتبها بجید و نو روز

از موی تو رنگ گسوت سبب وز روی تو نور چهرهٔ روز
حلم تو شکوف دوزخ آشام خشم تو عظیم آسمان سوز
ماه سر خیمهٔ جلالت در عالم علو مجلس افروز
بنموده نشان روی فردا آیینه معجز تو امروز

ای گفته صریح و کرده تصریح در دست تو سنگریزه تسبیح

ای سایه ز خاک بر گرفته وی روی تو نور خور گرفته
ای بال گشاده باز جتوت عالم همه زیر پر گرفته
طوطی شکر نثار نطقت جانها همه در شکر گرفته
افکنده وجود را بس پشت بس فقر فکنده بر گرفته
از بهر قبول مجلس خویش آدم سخن تو در گرفته
انجا که جنیبت تو آنجا عیسی دم لاشه خر گرفته
وانجا که نشیمن تو طوبی موسی ره طور بر گرفته
در مکتب جان شوق نامت لوح ارنی ز سر گرفته

تا حصن تو نسج عنکبوتست او هم ز جوکه احصن البیوتست

هر داد مجیی که او ثنا گفت هر جا آن نه ثناء تو خطا گفت
خود خاطر شاعری چه سنجد نعت تو سزای تو خدا گفت
گر جز تو سزای حضرتی هست بیذیر هر آنچ این گدا گفت
هر چند فضول گوی مردست آخر ثناء مصطفی گفت
در عمر هر آنچ گفتیا کرد نادانی کو دو نا سزا گفت

زان گفته و کرده لو بپرسند کز بهر چه کردیا چرا گفت
او این خواهد بود عذرت من کفارت هر چه کردیا گفت
تو محو کن از جریدهٔ او هر هر زه که از سر هوا گفت
چون نیست بضاعتی ز طاعت از ما گنه و ز تو شفاعت

حسن مطلع و مقطع و لطف تخلص و ادب طلب حسن مطلع

آنست که ابتدا بکلمات سنگره نکند الا که مؤنثه یا لهجو باشد و دران نیز انچ بنسبت با آن حال جمیل باشد و بسندیده تر مطلع سازد و در غزل و تشبیب قصاید مدحی نام غلامی یا زنی نبرد الا که معلوم باشد که ممدوح را بدان اسم تعلقی نیست و مطالع از الفاظ عذب و این نماز دخاقانی سید اشرف گوید هر نسیمی که بمیزد ز خراسان آرد
جز دم عیسی در کالبدم جان آرد وعادی کلمه است
و انوری در عالمی که عشق نیز کار می رود اندیشه را معامله دشوار می رود گوید
و کمال صبا بسبزه بیاراست دامن دشت را نمونه کشت جمال مهر غزار عقبی را گوید
و انوری ز هی بنور جمال تو جشم جان روشن ز ماه چهرهٔ تو عذر عاشقان روشن گوید در مدح
و مجد ای بنیاد نیفعت بنیاد نظم عالم وی کو هر شرف نفت مقصود نسل آدم گوید
و ما سدد ز هی بقاء تو دوران چرخ را مفخر خهی لقاء تو بستان عدل را زنور ابو الفرج گوید
ای سوار از عالم ای منصور وی بصدر تو اختلاف صدور

ممدوح را بنام خواند است بصیغت ندا و نشاید که ممدوح را گویند ای فلان مگر در چیزی که دران صفت مدحی باشد خاقانی ای بادشاه عالم و ای صدر جهان و از مقاطع لطیف انوری گوید

تا محل همه چیز از شرف او باشد جاودان بوده همه چیز بشرف باد و محل

دشوار از حوشی

در کفت مقصد ارکان و در و بار حجاب — مجلس منشا اعیان و در و مدح و غزل
بای قبا احسان سوی او دشت تو لنگر — دست آسیب فلک سوی نکو خواه تو شل
روز بد رفته و روزت همه و خنده عید — وار قضا بستد باد خذلان ز وجل
همیشه تا نبود صد فزونتر از سیصد — همیشه تا نبود دیخ بوتر از بنجاه
بدست و طبع تو تازند باد حلم و ادب — بفرمان تو بایند باد افسر و کاه
مباد کوشش تو بی بانگ رود و سازباک — مباد دستان تو بی جام باده و باه

و در ین دعا و عیب است یکی معنوی و یکی لفظی اما معنوی آنست که گفته است مجلس منشا اعیان الخ و هر گز مباد آنرا در غزل و بی کاری باشی و جنانکه وجوه مدایح باید که بچیزی از فضایل نفسانی باشد عمدهٔ ادعیهٔ ممدوح باید که بر حصول سعادت نفسانی بود و عیب لفظی آنست که گفته است مباد کوشش تو و مباد دستان تو و این جنس سخت نابسندیده است و باید که شاعر مجید و کاتب فاضل نظم و نثر خویش را از الفاظ ذوات و جنس که جون آنرا از قرینه جدا کنی قبیح باشد باک دارد و آنرا ازین جنس ضرورتا فتد میان لفظ دعا و ذکر ممدوح فاصله در آرد جنانکه گوید مجلست پی محی مباد و گوشت پی سماع مباد و مراد خود تمنا داد شاه سعید اتابک سعد که وقتی ازین نوع نادره افتاد که با جماعت حجاب و امرا در خدمتش نشسته بود و از هر جنس سخن می رفت من بر حالی دیگری می گفتم از سر بوخ بیشتنی لعنهم تا دشمن جدا و نور اتابک کور شود آتابک تبسم کرد و تبسمی کردن از نظر او منتبه شدم و جنان از دست در افتادم که خواستم که بزمین فرو شدمی و تا بیگاه شدم می دانستم که بروی او نگاه کنم او اثر خجالت در بشره من شناخت کرد بعد از جند روز تشویقی و استمالتی و مهربانی زر فرستاد تا باز طایین سخن و لطف غریب نوازی مرا در کار او ورد و خدشهٔ آن تشویر از روی دل ما نبود مندمل کرد اینت تخلص جون عادی لعنه الله

انتهی

و انوری اندیشهٔ تو مرا مبارک — جون عید شه مظفر آمد کلعه است
هر نماز دگری بوافق از توسن و قدح — در کهی بی افراشته تا اوج زحل
بشالی که بجیزش مثل نتوان زد — جز بجالی در دستور جهان صدر اجل
وار تخلصات نادر بلیغ مختاری کلعه است — دی یاد در نکرد آنم که نادرا
با تاب سنبل سمن ارای روی کار — کز نیز کو ذرا نفتو لرد بسوزدش
از وصف اتش سر شمشیر شهریار — وار تخلصات بدر خیام و جمال دگری کلوه شعر
پیش آمدم با غی خورم بر جشن و خرگاه و خیم — از طبل و منجوق و علم جون در کاه جمشید بل
آن جیهها کاه نشان جون بر جبا بر آسمان — جون تور و جوز از ان میان خرمنه شیخ (دل)
بر جشت او مرقد مرا در کام اژدر شود در مرا — بر قاصد و مقصد مرا در کاه صدر انجمن
واز تخلصات زشت ازرقی کلعه است — اکر تو تیغ جفا را دلم نشانه کنی
بجان خواجهٔ فاضل نکویمت که مزن — واما ادب طلب جنین سوال ابو شکور بلخی کلعه لر
ادب بکیر و فصاحت بکیر و شعر بکیر — نه من غریبم و شاه جهان غریب نواز واوری کلوید
ابو المعالی نغایت کرم تست یا ظاهری من — کر با کدا جنان مکرم امید عطاست ادری کلوید
نوای من همه جون زمانه باشد از اکنل — همی نکردد از و کار من بهی بنوا
جه جیز باشد از ان جو بتو که همت تو — ز بلدکر بر هاند زمانه را و مرا

فصل جون از ذکر بیشتر معایب و محاسن شعر فارغ شدم و اغلب اوصاف بر وجه اکمل از بر سمردم در ین فصل بعضی از اجناس شعر که مصطلح و متداول شعرا ست بیان کنیم

نسیب و تشبیب جماعتی از ارباب براعت کلعه اند نسیب غزلی باشد کر شاعر علی الرسم انرا مقدمهٔ مقصود خویش سازد تا بسبب میلی که بیشتر نفوس را باستماع احوال محبوب و اوصاف نعالت

عاشق و معشوق باشد طبع ممدوح بشنودن آن رغبت نماید و حواس را از دیگر شواغل باز دارند
و بدین واسطه آنچ مقصود قصیده است بخاطری مجتمع و نفسی مطمئن ادراک کند و موقع آن
بتمدیل او سمحتر افتد حاکل انوری گوید

بر من آمد خورشید سلوان شب گیر — تعدد چو سرو بلند و برخ چو بدر منیر
هزار جان لباحلش نهاده بر آتش — هزار دل سر زلفش کشیده در زنجیر
کشاده طرهٔ او بر کمین جانها دست — کشیده غمزهٔ او در کمان ابرو تیر

و تشبیب غزلی باشد که صورت واقعه و حسب حال شاعر بود حاکل اشعار شعرای عرب چون کثیر و قیس ذریح و مجنون بنی عامر و امثال ایشان که هر یک را با زنی تعلقی قلبی بوده است و آنچ گفته اند عین واقعه و صورت حال ایشان الا آنکه بیشتر شعرا را مغلق بین فرق التفات ننموده اند و هر غزل که در اول قصاید بر مقصود شعر تقدیم افتد از شرح محنت ایام و شکایت نکبات فراق و وصف دمن و اطلال و نعت رباح و ازهار و غیر آن از انواع تشبیب خوانند و نسیب در اصل لغت صفت جمال محبوب و شرح احوال عشق و محبت است و حکایت حال عاشق و معشوق و این اسم از باب فعل یفعل است بفتح عین در ماضی و کسر در مستقبل جمال کویند نسب ینسب نسیبا یعنی غزل گفت و احوال عاشق و معشوق و آنچ بدان تعلق دارد شرح داد و نسبت از باب نصر ینصر است بفتح عین در ماضی و ضم در مستقبل جمال کویند نسب ینسب نسبة یعنی چیزی که ایجنی را نسبت باز خوانده و در اصطلاح جوانزا را نسیب خوانند و هر قصیده که در اغاز اثل و مناشیر و سایر ملتوبات شعرا ان متداول بود بقصودی آنرا تشبیب سخن کویند و الوجه شعرا را در باب نسیب دست مطلق است تا هر وصف که خواهند از فنون عشقیات و انواع تشوقات تقدیم کنند الا آنکه رعایت ادب در جمل ابواب لازم باشد و نسیب بهر مدح باید که لایق آن افتد و انچ رضی نیشابوری گفته است

حد الغزال

شراب حاضر و دلبر نزیم و من مخمور — چرا نشستم از عشرت و طرب مهجور
شراب لعل مروق و ده پری رویا — که در دو رنج بلا حول باده کوید دور
بیار از آن جو خویش لعل تا سازیم — زناب آتش او در هوای دی کافور
جو یار هست مساعد شراب هست لطیف — کناه دل بود ار زین سبب بود رنجور
خراب شوز شرابی که قول اهل او — کواره کردد از سقف طارم معمور
کشاده کیوم نشیار رانیم سنجه — کر نباشی سرمست کمتر از مخمور
سرور عیش صبوحی مباد جز آنرا — که در شراب بصبح اورد شب دیجور
علی الخصوص کر باشد سماع مجلس او — ثناء اکل بود در و رعالمش مامور
خدایکان سریعب نبود کر سبب الدهر — کر جمله کشت بسیط زمان او معمور
پناه ملت عبد العزیز اکل شد ست — زعز بار کهش حظ هر هنر موفور

کسی را که خدایکان شریعت و پناه ملت خوانند نسیب مدح او بشراب و مستی و صبوح لایق نبود و اکر انچ سماع مجلس را ثناء او نماید شراب را بکل مناقب و معالی و شرح عوارف و ایادی او تفسیر کردی سهل تر بودی و هر قصیده که از طینت نسیب عاطل باشد انرا محدود خوانند یعنی باز داشته از نسیب و تقتضب نیز کویند یعنی باز بریده از نسیب حاکل انوری کوید

کر دل و دست بحر و کان باشد — دل و دست خدایکان باشد

و غزل در اصل لغت حدیث زنان و صفت عشق بازی با ایشان و تهاکل در دو سنی ایشان است و مغازلت عشق بازی و الاعبت است با زنان کویند رجل غزل یعنی مردی که متشکل باشد بصورتی که موافق طبع زنان باشد و میل ایشان بدو بیشتر بود و بسبب شمایل شیرین و رفتار ظریفانه و سخنان پسندیده و بعضی اهل معنی فرق نهاده اند میان نسیب و غزل که لفته اند

معنی نسیب ذکر شاعر ست خلق و خلق بحشو و او تصرف عشق ایشان در وی غزل
دوستی نافست میل هوای دل بر یشان و بافعال و اقوال ایشان و از اینجاست که گویند
چون سگ در صید با آهو رسد و آهو که بیچاره که دد با لکی ضعیف بگذرد از ترس جان سگ را
رقتی پدا شود و از وی باز ایستد و بچیزی دیگر مشغول شود گویند غزل الکلب و همانا آهو
را غزال ازینجا نام نهاده اند که این مخازلت را شایسته است و بیشتر شعرا متعلق
ذکر جمال معشوق و صفا حوال عشق و تصابی را غزل خوانند و اغزالی که مقدمه
مدحی یا شروح حالی دگر باشد از انسیب خوانند و بحکم آنکه مقصود از غزل تروح خاطر و خوش
آمد نفس است باید که بناء آن بوزنی خوش مطبوع و الفاظی عذب سلس و معانی مرتب نهند
و در نظم آن از سخنان خشن و کلمات مستنکره محترز باشد حسامل عادی گوید

دل و جانم بعشق تو سپرند — همه عالم بدین حدیث درند
زلف و روی و لبت بنام ایزد — همه از بلد کو شکر فشرند
تو نه یار لیل در عهد تو — همه آفاق یار یلد کو نند
آهوانند این غزه تو — که چندان مرغزار جان بچرند
خوشا طوطیان شکر باشد — طوطیان لب تو خود شکرند
دل من کشت طلعت که درو — جان فرو شند و عشوه تو خرند
عاشقانند اجروی با تو جزا کل — لب بوزند و در تو می نگرند
نبرند از غم تو جان بکنار — خاصه قومی که نام بوسه برند
بر در تو مقیم نتوان بود — هوسی می برند و می گذرند
جان نهاد و ری خاک کوی جانان بود — کوی جانان از الطافت خجالت برند

سمط الآل الدین عضد گوید

شعله آن

شعله آن شمع رویش ره بعالم محو شد — ذره آن بی تاب بر مهر تابان بر تافت
کفتمش جانست لعل لب بجان بخشی ازو گفت — این سخن لعل لب جانبخش جانان بر تافت
تیر باران بلا بود و دل اندر راه او — پشت بر جان کرد و روی از تیر باران بر تافت
قالب خاکی من شد غرقه در عرقاب اشک — کین تنور سینه ام این بس طوفان بر تافت
خود چگونه بر نتابد تافت خون عالمی — کو دلی کز ناز کی با زلف جانان بر تافت
بای او در دیده مالیدم شد از شوکان برنج — برگ گل سرتیزی خار مغیلان بر تافت
هر که در این ره دمی محرم شد از خود بیکباره شد — هر که با این درد الفتها فت درمان بر تافت
شعله دل سر بر آورد از گریبان جلال — زانکه آتش بیش ازین در زیر دامان بر تافت

وجال الدین سلمان ساوجی گوید

چو دیده در طلبت و اجبست کردن — سر شکرا بهر جانبی دوانیدن
صبا بیوی تو جندان دوید بود که دوش — نداشت تاب سحر که مجال جنبیدن
جمال روی تو تا بدید دیده من — نمی تواند از ین شکر دیده را دیدن
بیاد نام تو خواهیم خرقه کردن چاک — بدین نامی بیراهنی دریدن
بهیچ باب ز روی تو باز گشتن نیست — که نیست گوی تو را راه باز گردیدن
مبیچ سر ز من ای عمر نازنین و بیای — که هست عمر مرا وقتهای سنجیدن
بغمزه بر گل کلت کان نمی تواند چید — بهیچ روی مرا نیست برگ گل چیدن
حدیث خلد مرا تا ز چشم سلمان بوس — که کار ما و ست در زیر آب دزدیدن
مهی و سد سخن من بهر که در عالم — ولی سخن که تواند بمن رسانیدن

ومولانا شمس الدین محمد حسا گوید

عکس روی تو چو در آینهٔ جام افتاد — عاشق از خندهٔ می در طمع خام افتاد
حسن روی تو بیکبار جلوه که در آینه کرد — این همه نقش در آینهٔ اوهام افتاد
غیرت عشق زبانهم خاصان ببرید — کز کجا سوز غمش در دهن عام افتاد
من ز مسجد بخرابات به خود افتادم — اینم از عهد ازل حاصل فرجام افتاد
آن شد ای خواجه که در صومعه بانم بسی — کار ما با رخ ساقی و لب جام افتاد
هر دمش با من دلسوخته لطفی دگر است — این کدا بین که چو شایستهٔ انعام افتاد
جلنه گوئی دوران نرود چون بوکار — هر که در دایرهٔ گردش ایام افتاد
در خم زلف تو او بخت دل از جاه زنخ — آه کز چاه برون آمد و در دام افتاد
صوفیان جمله حریفند و نظرباز ولی — زین میان حافظ دلسوخته بدنام افتاد

وکاتب این قصه گوید

بیا بیا بت رضوان غلام حور نهاد — که خوبی از تو جمالست و حسن بر تو نهاد
نمای رو که شود روی گل ازان بی رنگ — کشای مو که رود بوی مشک ازان بر باد
اگر چه باد صبا روح بود بلطف — بگوید لطف تو کی میرسد فدای تو باد
بگلستان رخت بلبلی چو من نبود — تو آن مگر که چو بلبل نمی کنم فریاد
بکوی عشق آ ای خانه بر هوس هزار — مراست عاشقی و مستی از هزار زیاد
لطیفهٔ زدم سوزد دست بورویت — بیان کنم که لطیفه ز دست تو نتواند داد
کمال حسن محقق ز خط ریحان شد — که چون غبار رقم زد بعارضت استاد
فقیه را خبر از عالم حقیقت شد — ز خضر وقت گر بر چشمهٔ حیوه افتاد

مولف کتاب در سیاقة الاعداد مع تکمیر و تقسیم شعر ادیب صابر آورده و در تسمیط

شعر لامعی

شعر لامعی و در غزل شعر عمادی چه زیبد هر سه اعتراضات ظاهر و از اطایف
شعر خالی این سه در سیاقة الاعداد بر جنبان مثالها سه بیت از قصدهٔ سوزنی
و در تسمیط محمس خواجو و مخمس خود و در حسن غزل این غزلها که ماقبل این حروف
نوشته اورد اگر کتاب بشرف مطالعهٔ فاضلی رسد اندکه این اشعار از ان اشعار
به مسیار بهتر و مطبوع تر است و **مخمس رباعی گل** مسن این در قسم عروض شرح

آن گفته بحکم انکه بنای آن بر دوبیت نیست باید که ترکیب اجزای آن درست و قوافی ممکن
و الفاظ عذب و معانی لطیف باشد و از کلمات حشو و تجنیسات تکلف و تقدیم و
تاخیرات ناخوش خالی بود و الوان چنین از صناعات مستحسنه و مستبدعات
مطبوع چون مطابقهٔ لطیف و تشبیهی درست و استعاراتی نیکو و تقابلی موزون
و ایهامی شیرین پیدا بود سکوتر اید حاکل گفته اند و در مطابقه بهتر اوین یافته اند **شعر**

غم با لطف تو شادمانی گردد — عمر از نظر تو جاودانی گردد
گر باد بدو زخ برد از کوی تو خاک — آتش همه آب زندگانی گردد

و یکی از فضلای اصفهان تشبیهی صحیح گوید **شعر**

ای وصل تو اعمر بها چون شب و روز — هجران تو اه از تن بقا چون شب و روز
اندر بی هم ز هم جدا چون سر و روز — تا کی بامید وصل یوبان باشم

و دیگری گوید

جانا من و تو نمونهٔ پرکاریم — هر چند دو قالبیم یکدل داریم
بر نقطهٔ مهر بای آن بنشاریم — چون دایره سر زود بهم باز ایم

واشه فی سمو قدری گوید

شاها جودت در صفت تدبیر آید — اورا مدد از عالم تقدیر اید
تیغ تو جهان گرفت و آری شاید — آنرا که تو بکشی جهان نگیرد اید

و دیگری گوید — بر کس چو بدو ستی رقم نتوان زد — در راه یکانگی قدم نتوان زد

و کمال گوید — در رزم چو لوس تو باو از آهد — نصرت با او بطبع دمساز آهد
تیغ تو بقطع و فصل کار دشمن — هر کاله بر وقت سرخ رو باز آهد

و نشابوری گوید — کی دست دهد وصل جو تو دلبندی — الا بهزار حیله هر یکچندی
ای دل بین هر موی من از تو مهری — وی یاسمن هر موی تو لم بیوندی

و کاتبی از قصیده گوید — لاله چو من سوخته دل دارد کی — در خاک فتاده با تن خونین وی
سیمی و زری چو تو کس مستش نیست — دارد بچه دلخوشی سر و کار غمی

ایضا — لاله ست حکیم سوخته اهاده ذارم — کز راست نصد روی هم از خار ستم
زاختر تو کس بدلم در شش در غم — از سوک بنفشه نیست خالی یکدم

مذوج شعر و سی بنیاد آن بر ابیات مستقل مصرع یا سه عجم او اشتری خواند

فردوسی گوید — جهان نو انباید سپردن بید — که بر بد کنش بی گمان بد رسد
جنبر کعب بادافره داد گر — که هر بد کنش را بد آید بسر
کسی کو بد و نیک یزدان پرست — نیارد بکردار بد هیچ دست
کی هرچند بد کردن آسان بود — بفرجام از آن جان او آسان بود
چو بی رنج باشی و با کینه رای — از آن بهره یابی بهر دو سرای

و این نوع در قصص و حکایات دراز که نظم آن بر قافیتی معین متعذر باشد استعمال کنند

مصرع بیتی باشد که عروض و ضرب آن در وزن و حروف قافیت متفق باشد جمالی او الوح گوید

ترتیب ملک و قاعدهٔ حکم و رسم داد — عبد الحمید احمد عبد الصمد نهاد

کاخرو

اخوب

کاخروف قافیت بود و مصراع الف و دال است و وزن او مفعولن فاعلاتن اگر مضارع بر مفعول فاعلات سماعیل فاعلان و بیش از این گفته ایم که در قصاید فارسی تصریع مطلع لازم و هر قصیده که مطلع آن مصرع نباشد الا در اوزان نادر و اسم قصیده بدان اطلاق نکنند و در رباعیات تصریع بیت اول لازم داشته اند تا فرق باشد میان آن و مقطعات دیگر و در مثنویات چنانکه گفته شد حکم اکثر بنیاد آن بر ابیات مصرع است در جمله قصه تصریع لازم نیست و باشد که بر قصیده داخله مطلع کنند جز اصفتی بصفتی دیگر نقل کنند و از جملهٔ شعرا خاقانی بدین شیوه مولع بوده است و قصاید و مطالع لغته خاقانی گوید

جز ز ماه عاشقان صبح آتشین زند در بادیان اخضر — سیماب آتشین زد در بادیان اخضر
صبحدم ار ندیدی در باغ شاه بنگر — حصن حرم ندیدی بر قصر شاه بگذر
ای عندلیب جانها طاووس بسته زیور — بگشای غنچهٔ لب بر سرای غنچه بی بر

و باشد که در نقل از نسبت مدح مطلع سوگند کند حمائل او الوح گوید

و بعد تخلص مست شبانه بودم و افتاده بی خبر — دی در وثاق خویش کرد بلبلی گذر در مطلع دیگر او را

ای در ضمان عدل تو معمور بحر و بر — وی در مسیر کلک تو اسوار تفع و ضر

و باشد که ابتدای قصیده بمدح کند و بر غزل ختم کند و او را مطلعی تازه آرد حمائل فلکی شروانی گوید

سپهر مجد و معالی محیط نقطهٔ عالم — جمال جود و معانی چراغ دودهٔ آدم

و در آخر قصیده گوید

کجا شد آنکه مرا جان بود شدی خرم تن و خویشم — که در فراق او دل بود و چشم شاه شد ذغم و نم

مقفی آنست که ضرب و عروض آن در حروف مختلف باشند حمائل رضی نیشابوری گوید

زهی سر فرازی که پایان ندارد — میسر نشد جز خم را دستیاری

که اگر وزن عروض و ضرب این بیت فعولن است حروف آن مختلف است و باید دانست

حروی

که جزن بناء قافیه شعر بود و نیز اصلی افتاد جزن فعولن در بحر متقارب و مفاعیلن در
بحر هزج و فاعلاتن در بحر رمل و مستفعلن در بحر رجز هیچ وجه در تصریع و غیر
تصریع روا نباشد که جزو اصلی متغیر شود چنانکه در رباعی گوئیم که چون قافیه
از فعولن است لابد عروض آن لانم آمد که فعولن باشد و در عروض و ضرب هیچ بیت
از ابیات این قطعه نشاید که جزوی دیگر جز فعولن یابد و الا بناء قافیه بر حروف نهند

چنانکه گفته ای بادشاه سریر تکه هست ز اوصاف تو قاصر افکار من

که جزن بنا آخر این شعر بر فعل نهاد که محذوف و فعولن است در تصریع لانم باشد که
عروض از هم فعل باشد و در غیر تصریع روا باشد که فعولن آید چنانکه بیت
که وزن عروضان فعولن فعولن فعولن است و وزن ضرب آن فعولن فعولن
فعولن فعل و در اشعار فارسی بیا آنقاق و اختلاف ضرب و اعاریض بر اجزای اصلی
و فرعی است و نچنانست که در اشعار تازیکی که مفاعیلن از ضروب طویلست و نشاید که جز
در تصریع انواع عروض سازند و فعولن از آنکه ملست و نشاید که جز در تصریع انوا
عروض سازند و فعولن که از ضروب متقاربست نشاید که جز در تصریع انواع عروض
سازند بلکه در شعر فارسی بیشتر اجرا که ضرب شعری تواند بود همان جزو
عروضان شعر تواند بود در تصریع و غیر تصریع و اختلاف نمیاید در اعاریض
جایز می دارند چنانکه خفاف گفته است

همه شب بر آید از دو بنا گوشش خورشید و کل گرفته در آغوشش

بر مفعول فاعلات مفاعیلن ده و مفاعیلن جزو اصلی این بحر ست و جزو عروض و ضرب این وزن مفاعیلن است و بنا بر من نهاده و باز می گوید

رخسار او ز باغ سمن دزدید آنرا همی بزند دو سیه بوشش

بر مفعول

بر مفعول فاعلات مفاعیلن و جزو سالم را اما جزو مسبغ عروض ساخته است و گفته

باعشق او صبوری کی توانمش باجرخ بر شده که کند کوششش

بر مفعول فاعلات مفعولن و جزو سالم و جزو مسبغ و جزو اخرم بهم عروض ساخته است بر مفعول فاعلات
مفعولن و از این جمله مفرد بر تالیف تحویل ضرب و اعاریض هر بحر نکرده لم الا در
بعضی عروضیان عجم در تالیفات خود آورده اند که هزج را چندین عروض است و چندین
ضرب و هم چنین سایر بحور را ضروب و اعاریض تعیین کرده و ما اما آن
شخص ابیات هر بحر بر شمرده است و هر جزو که در عروض می دیده است انرا عروض آن
ضرب نهاده و میان ضروب و اعاریض اشعار عجم هیچ فرق نیست و بحور و لایحور
که در جمع میان ضرب بی عروضی افتد بنا بر آن بر سلامت و مزاحفت جزو آمد و این معنی سایر
اجزاء بیت را شامل است تا اگر بنای شعری بر اجزاء سالم نهند چنانکه مفاعیلن
مفاعیلن مفاعیلن یا فاعلاتن فاعلاتن فاعلاتن در بیتهای دیگر تغییر هیچ یک از آن
اجزا روا نباشد و نشاید که در بیتی دیگر مفاعیل مفاعیل مفاعیلن یا فاعلات فاعلات
فاعلاتن یابد و بخلاف اشعار تازیکی اگر بنای طویل بر فعولن مفاعیلن فعولن مفاعیلن
نهد در بیتی دیگر شاید که فعولن مفاعیلن بجای فعولن مفاعیلن بیاورد و لکن ضربها باید که
از مفاعیلن نکرد از بهر آنکه عروض طویل مفاعلن پیشین بیت و ضروب طویل سه است
مفاعیلن و مفاعلن و فعولن و در شعر فارسی اعاریض یکسانند یعنی اگر ضرب ضروب
صحیح است عروض لابد صحیح باشد و اگر ضرب مزاحف است عروض مزاحف
باید و جزن بطلع شعری موهم باشد بتصریع و متفقی آید آنرا تصحیح خوانند و بدان
مجمع گویند چنانکه بسحر گاهان ناگاه بمن باد نسیم بوی دلدار من آورد هم از سوی شمال

که قافیه نیم موهم است بدانکه قافیه دیگر مثل نعیم و مقیم ایدونخان را مد القصیده
انشاء تخست شاعر را معنی در خاطر آید و انرا نظم کند و بناء قصده بران نهد
و ممکن باشد که در قصیده بهتر ازان بسیار افتد و عامهٔ شعرا بیت القصد انرا خوانند
که بهترین ابیات قصیده بود و لامحاله فی الالقاب لا تکل قول اول درست

توست چنانکه سرف الدین سروده لعبه سرو — ای چو دریا سخی چو شیر شجاع
چون قضا جیهٔ و چو رخ مطاع — که نکردم وداع محذورم
نیست بر مکان طواف وداع — چون خواسته است که عذر تخلف از وداع

مخدوم من عبارت خواهد که نیست بر مکان طواف وداع بسا شعر بعینه نیاد بس
مد القصیده این شعر ازین سبب لغز و معمّا لغز انست که معنیی از معانی در
کسوت عبارتی مشکل متشابه بطریق سوال پیوسته و ازین جهت در خراسان
انرا چیستان خوانند و این صنعت چون غریب و مطبوع افتد و اوصاف آن الاوی
معنی یا مقصود مناسبتی دارد و بجشو الفاظ دراز نگردد و از تشبیهات کاذب
و استعارات بعید دور بود بپسندیده باشد و تشجیه خاطر را بشاید چنانکه
معنوی تشبیب قصیدهٔ در صفت قلم ساخته است که چو سخت ظاهر است شعر

چو یکدست تیر سپهر یافته تیر — بشکل تیر و بدو مکمل راست کشته چو تیر
کجا بکوید در کابد بخندد جان — کجا بنالد در آسمان بنازد تیر
ز نادران چو اهرمن نشان ز دهر بسترگ — ز مشکلات قضا یابد خبر ز دهد بصیر
هوا بخ طبع بر انویشد او کند تالیف — هوا بخ و هم فرا آرد او کند تفسیر

و خاقانی را کبوتران بر نامه کعبه است انرا چو سخت نه از ست شعر

مصور چیست

مساحة

الحاقات

مصور چیست آن خصمی که بندد بر چو بر پیکر
نه در پیدا ز بام او نه پیدا بام او از در
شده در ذات او فکرت چو رای ابلهان عاجز
جنان کاندر صفات او دلد انا شود مضطر
تو گویی از مکاهستی همی سوی سد فوجی
یکی از زیر جان یکی دلشاد و باز یکی
یکی بر ای این صنعت مگر چیپ کردند
یکی از بهر جان شد از جنین بیرون خوابهد شد
یکی را طیلسان بینی بسان فرش بر قلموں
یکی از بهر مان دار در دا و کسوتی و افسر
یکی همچون زنانی زشرم شوی در خجلت
روان گشته بهر جایی با ازار کشان جادر
رقیب انور بی ایشان بهشیاری چو بدمستان
یکی همچو بدستاران کز و نسبتکنه مسکر — زهشیاری
بلند از بهت بر تارند بی تو تیاز ان گونه
خیال آخته از بینی بروز انور هوا بی مو
فرو دانند و بر کوبند کز عرض کاه خود
همی جوید کام دل ز بلد یکر — بی تا خیر
یکی نا لنده بی علت یکی در جنبش آلت
یکی در بند بی لنکی بر او دخیا کر
یکی همچون خطا تاری دوم چون مشتری روشن
سوم میخ کون جامی بسان زهره از هر — انسان
ز هر از صورت هر یک جو دعوت خانهٔ مانی
زمین از سایهٔ هر یک جو صنعت خانه از آزر
بسا بیرو جوان بینی از ایشان خورم و شادان
بسا سیمین بران بینی از ایشان گشته سیمین بر
گشیده یکدیگر ز هر تو هتو شادی
بیش خسرو عادل صف انور صف بر اندر پی — دیگری در دهان لکنته
جیست نه شلوار و نه پیراهنش
هر چه خواهی می نهی در دامنش
راست گوید هر چه گوید بی زبان
از دهایی عقربی در گردنش — دیگری کعبه در تقراض
چیست کاندر دهان بی دندانش
هر چه افتاد ریزه ریزه کند
چون ز دی دزد و چشم او انگشت
در زمان هر دو گوش تیز کند — دیگری در کوزه آب لکنته
لعبتی چیست تخته و خال مزاج
کز بابستان ز جهان خورسند

دیگری در دست بوسه نهاده بندادی — بسجودی خود سوگند بوسجید کوبد
انچ از لب دلبران ستانی بستنم — باروز نخست ماه شوال بهم
جمع آوری آنچه حروف زاهد و نکهم — این نام بتست آن شهره صنم

و لغت در اصل لغت بکردانیدن چیزی است از سمتی راست و الخاز را همچنان گویند و لُغَیزا سوراخ موش و شتی است که بدو در بیخانه اصلی پیرد و چندراه مختلف بیرون برد تا از ضیق طلب صیاد ان بسویی بیرون جهد و این جنس سخن را از بهر آن لغز خوانند که صرف و معنی است از سمت فهم راست و بعضی مردم انرا اُلغز خوانند بضم لام و غین و در دیوان الادب انوادر باب فُعل آورده است بضم فا و فتح عین و مجا انست که اسمی یا معنیی را بنوعی از غوامض حساب یا بحیلی از قلب و تصحیف و غیر آن از انواع تعمیت آنرا پوشیده کردانند تا خرد بادنیش تمام و فکرت بسیار بسر آن نتوان رسید و بر حقیقت آن اطلاع نتوان یافت و در مسعود سعد

چو نامش بشنیدم از ناز زود — بدانم چو بر خاست ببط بسود
بتازی بدانستم آن رمز را — که نامش ببط بسود از چه بود

و ابوالفرج کلمه است در رجعه الرجل

کز دیاید بسی همی تکوار — سوی آن کو زان یکی آیت را
ای تاج سیرت نکو کردار — آخر نام تست اول آن
اول نام تو چو من بشمار — آخر نام تو تو را بدهاد

و دیگری در رشید وطواط

نام یارم ای برادر چار حرفست و سزد — از ره نسبت یکویم تا بدانی حرف چار
حرف اول حرف ثالث ثلث عشر حرف ثانی — حرف رابع خمس عشر حرف اول

دیگری کلمه است در استیل

نام بتم آنچه طرازی بقفقسیا رسی و تازی — دیگری کلمه است در بیسیل

نام آن بت میکویم و شنو — کو ندانی رنج من کردد هبا
دو دو هر کل یاد هی ترکیب کن — آنکهی یابیت ضم کن جمله را

مشکل و مطبوع عامهٔ مردم بندارند که شعر متکلف علی الاطلاق آنرا شاید که بوزنی مشکل و از حیثی که ان گفته باشند یا کلمات آن بزور بهم بسته باشد و معانی آن بدشواری فراهم آورده و این نظر خطاست از بهر آنکه جملهٔ مصنوعات شعر و مستبدعات نظم که در فصول متقدم بشمردیم و انوا از مستحسنات صنعت نهاد از قبیل متکلفات اشعارست که جز با معان نظر و ادمان فکر مثل آن دست ندهد و مانند آن میسر نشود و اما اگر شاعری اینه ام کند که چند معنی مختلف در شعری اندک بیارد یا چند اسم متخایر در نظم بشمارد اگر خواهد که شعری غریب یا نظمی مشکل امتحان طبع خویش را یا اقحام یکی از اهل دعوی را بکوید و در ضمن آن چیزی از قلب و تصحیف و استعمال حروف عطل یا منقوط لازم دارد هر اینه از نوع تعسف خالی نباشد حکایت نطنزی کلمه است

نو بنو بر آذین بر بر جو زخور بز — بس در بوخود بین خود کردون از بز

چو نخواسته است که چندین تخییسات ناخوش مکرر کرد اند لابد خوش نیاید و دیگری کلمه

زین جنبش شاه جوخ فرزین رفتار — دورم جو رخ از رخ زرخ فرخ یار
دل از اسپ طرب پیاده و پیل غمت — شه مات بجان خواسته بر نطع قمار

چون التزام کرده است جملهٔ کلمای شطرنج در دو بیت بیارد لاجرم چندین رنج بر خود افتاده است و نطنزی کفته است

تا زخط راهست چون زلف تو مشکین و دراز — هم دوتا باشد و هم کژ هم دو تا باشد و هم کژ

ناحل یا تو روحوزا باشد و خرجنگ و شیر خوشه و میزان و عقرب قوس و جدی و دلو و حوت
نا هفت اعلا ل بر آن هفت دا باشد سیر تا بود بر ضد ایشان ایزده و دو انبوت
عمر بادت ثابت و نامت بکیلوی روان وین همه بیشت کنده مهجور نیده قنوت
تیر مشرکان بکال ابرو سمن بو سنبل باز سیبت کیلسفقار آب تیز انتش رخان
خوب ظاهر زشت باطن زهر لین باز هر مار نیکو عده بد کنش قوبه سیرت لاغر میان
برق خنده بوق دندان کوژ لفین دا سر فنه مه جبین شب کیسوان خنظل سخن سوسن زبان

جون خواسته است که چند ین صناعات مستحسن از تشبیه دا سه و تطابق دست
و تقابل نیکو و تنسیق صفات در سه بیت جمع کند هر اینه بهتر ازین نیاید و از مقلوبات

یا خسرو نونو سنجای ۵ یا ای ده ماه مهدی دای ۵ هر مصراع را بهمان لفظ مقلوب و آن را
دا مشش دهان دردش کرم یار دای مه کشن درد نامردش شمار

و هر مصراع قلب دیگری است و مقلوب نظم دیگری کلمه است مقلوب

با من الکون عقاب دارد دلبر ۵ خرمن حرمن ز الف یار دغنبر و مقلوبش اینست
دلبر دارد عقاب الکون با من ۵ غنبر یار دز الف خرمن حرمن و مقلوب کلمه دیگری کلمه است
روز زو رست دا ز زار کلو ۵ کنج جنگست ای یار منون و مقلوب بعض کلمه دا شنید کوید
از ان جادو انه دو جسم سیاه دام حاود انه درج و عناست و دیگری کلمه است
جزوی و کلی ادو بود نه هیچ جزوی هم تو بحسی کلی هم خدایی

من از خدا و از تو بحواهم همی کنون تا او مرا بقا دهد و تو مرا فنای و از جنس تصحیف دیگری کلمه است
حرّه و محبتی و کلی کلبتان بود یا مرد نیلبی و نکوسار در سفر
خرّه و مخنثی و کلی کلبتان بود نامرد نیلبی و نکوسار در سفر

و از جنس

و از جنس حروف متقطع دیگری کوید شعر زار و نزار دم ز درد آن دلدار
درد دلدار زار دارد و زرد و از جنس حروف عطل بجیو یا قافی کوید
کی کرد کار کرم مرد وار در عالم که کرد اساس مالک و محکم ممهد
عماد عالم عدل و سیوار ساعد مالک اساس طارم اسلام و سدور عالم
ملک علو عطارد علوم مهر عطا سماک امح اسد حمله و هلال علم
سدور اهل مکارم هلال عمر عدو سدو ملوک و دلارام ملک و اصل حلم
محمد اسم عمر عدل کام او در دهر ملوک وارد او را رسم عدل و کرم رسول
کلام او همه سحر حلال در هر حال مراد او همه اعطا مال در هر دم
دل مطهر او هم دم کلام علوم در مکارم او مورد صلاح امم
رسوم عادل او کرده حلم عالم رد سموم حمله او کرده کام اعدا کم
هم او و هم دل او دار عدل را معمار هم او و هم در او در دهر را مرهم
مدام طالع مسعود کرده حاصل او همه رسوم مکارم همه علو هم
و یکار کلمه عطل و یکار کلمه منقوط شعر زین عالم شد او بیخشش مال
تیغ او زینت ممالک شد و یکار حرف مهمل و یکار حرف منقوط شعر
غمزهٔ شوخ آن صنم خسته کند جان من و از متکلفات اشعار یکی انست که
کلمات تازی که در محاورات پارسی گویان غریب باشد یا کلمات فارسی که در لغت
دری مهجور الاستعمال باشد دران بکار برند جامع منوجهری گفته است
غوا با من بیشتر زین فعیقا که مهجور کردی مرا از عشیقا

نعیق تو بسیار و ما را عشیقی — نباید بیک دوست جندین نعیقا
ایا اسم اطلاق معشوق وافی — شدی زیر سنگل زمانه سحیقا
عذیره بوقتا از تو و کرد منزل — بقرطاس بسقط لوی و عقیقا
خوشا منزلا خورما جایگاها — که آنجاست آن سرو بالا رفیقا
بود سرو در باغ و دارد بت من — همی بر سر سرو باغی انیقا
ایا لهف نفسی کیم از عشق با من — چنین خانکی کشته و چنین عتیقا
ز خواب هوا کشت بیدار هر کس — نخواهم شدن من ز خوابش مفیقا
بدان شبکه معشوق من مرتحل شد — دلی داشتم تا صبور و قلیقا
فحلا جون بیابان و مه جون مسافر — منازل منازل مجره طریقا
بریدیم بدان کشتی کوه لنگر — مکانی بعید و فلاتی سحیقا
نه در کشتی خم بان کم شود ز ضرب سیوف — نه بادلش خفقان خم شود ز خفق بنود
جون اصطکاک قرع هوا بر سپاه صوت — داد از ره صماخ دماغ مرا خبر
دارد هر کس تا بانداز ه خویش — در خانه کمود بنده و آزاد و خدیش

خدیش کذا بالوکانه باشد و در لغت دری غریب است فی الجمله شعر مطبوع از آن باشد که نثری بلیغ و نظمی بدیع دارد و توافی آن در است و معانی لطیف و الفاظ عذب بود و حروف کلمات آن بوهم افتاده و بلفظ کلمات آن مشکل نبود و تجنیسات از تکلف و صناعات آن تکلف نباشد و بنا آن بر مشهورات لغت دری صحیح بود و از غرایب لغت الفرس و مصطلحات هر ولایت پاک باشد و کلمات عربی که در محاورات پارسی کویان نیاید دران مستعمل نبود و از حروف زوایده حشوهای قبیح که بجهت اتباع شرط

استعمال کنند و از تغییرات الفاظ که قدما ضرورت شعر را در اشعار خویش جایز داشته اند خالی باشد تا بشنودن آسان بود و بگفتن دشوار نبود حکما اورا نکوهند

ای دل ار قوم نکردند از تو یاد اندر رحیل — عیب نبود ز انکه از اطوار نسیانند ناس
تا خداوندی چو مجد دولت و دین بالحسن — حق شناسند کان نباشد بود و اورا اشناس
انکه از کنه کمالش قاصرست ادراک عقل — راست چون از انکه کار عقل ادراک حواس
انکه با جودش بسی کاری نیاید ز انتظار — وانکه با بولش کران را نیاید از سپاس
یابد از یک التفاتش ملک استغنا نیاز — همچنان کز نکهتی ترکیب زیابد نخاس
خواستم گفتن که دست و طبع او بحرست و کان — عقل گفت این مدح باشد نیز با مردم هلاس
دستور را ابوجون خوانی و انوا صاعقه — طبع او را کان جرا لوی و انجا احتباس
دهر و دوران ذره کاد خویش از ان عالی ترند — کز سر نهمت بخشان بیمایند بطاس
در لباس سایه و نور زمان عقلش ببیند — گفت با خود ای عجب نعم البدل بیس اللباس
ای نداده خرج جودت تن در بسوی شمار — وی نهاده دخل جاهت بای از ان سوی قیاس
ای بر سم خدمت از آغاز دوران داشته — طاعم قدر تو اهند و بی هفتم چرخ باس
عالم قدرت مجسم نیست ورنه باشدی — اندرون سطح او بیرون ز عالم را عماس
بر تو حاجت نیست کس را عرضه کردن احتیاج — ز انکه باشد از عدم کس التماست التماس
ختم شد بر تو سخا چون انکه بر من شد سخن — وین سخن بر روی کار دون هم بکویم بی هراس
دور نبود کین زمان بر وفق این دعوی کم رفت — در دماغ دهر بکشاید شهادت را عطاس
شاعری دانی که امیر قوم کردند انکه بود — ابتدا شان امروی القیس انتهاشان بوفراس
ونکه من بنده همی بودانم اکنون ساحریست — ساحری کو نا بیابد کو شمال لاساس

ساعوی از دماغش

استعمال کنند

از جه خیزد در سخن جشو از خطا یعنی طبع
وز جه باشد پور زبد یبا زنا حسی لاس

تا کی باشد این سخن کالیاس احدی الداجتی
بادی اندر واحتی کانوا نباشد بیم یاس

دامن تخت و پاک از کود آس اسمان
وز جفای آسمان خصم تو سر کود اجواس

بی سپیده دم شب خذلان ترا خواهد خنک
تا بصبح حشر می کوید احاد لم سداس

زهی علو محلت بوون زحد قیاس
بناء دولت و دین را تین نهاد اساس

کشاده مهر تو جون ابو جشمهای امید
کشیده کین تو جبر تو د شمنای هواس

مضاء رای تو جون کوهر ظفر بنمود
خرد بدید که از بوتجر جهد الماس

بحق کند ترا روزکار بر همه خلق
غلط نکرد زهی روزکار مود شناس

زشیشه بخواه جام که سوجرب کند خصم ترا
بشیشهٔ تهی این کلینه زنکل خراس

موافقان ترا باسفاله وحه عجب
در آسیای فلک سنبله نکردد آس

سنن خلق تو نوکس جاد نیماید
بدانکه بوکف سیمین بها دزرین طاس

زخلق و خلق تو هر لحظه مژده ربوسد
بیارکاه دل از شاه راه بنج حواس

طرانکه فتنه بخسبد در زمانه و لکن
نعدل تست که باری سدست در فرناس

عدو جو کشت فضولی حقیر کردد
که تجیه است کلی در قرونی آماس

بذر کو اراد و بند قومی افتادم
که نقد ایجشان همه محضر افلاس

نه ناطقم و نه منطق فروش حون طوطی
نه مردمم و نه مردم نهاد جون نشناس

سپید کاوه دوزبان و رکیل جون خامه
سیه کلوه دوزبان و رکیل جون قرطاس

کناه کار ذهر خس بان همی نوسد
که عذر خواهد و خواهد که در دهد ایواس

جومه که توانی بکداز د و بصد منت
زما هنا بجمانوا عوض دهد کویاس

توبا کزاده مبادا از انکه وه نهری
که منع وبذل تو باشد نتیجهٔ وسواس

همیشه تا کمایه قوز سبزه رجرح
کلی جو زرین خرمن کلی جو سیمین داس

دل حسود تو نالان و مضطرب بادا
ز تیر حادثه مانند سینهٔ برجاس

جانرا ز عارض و لب لعل شیر و شکرست
دل از طرهٔ و خط او شکار اذفرست

هم دل که وصال جو ماعنبرست مشکل
هم جان که فراق جو در شیر شکرست

آشوب عقل آن شبه عاج مفرش است
نقل امید هم آن شکر بسته بیکرست

در دیده اشک هست و لکن لبالبست
در سینه درد هست و لکن سراسرست

آن آشنا وشی که خیالست نام او
در موج مجمع دیدهٔ من آشنا ورست

جانا خوش است تحفهٔ باغ بنان ولی
نو باوهٔ جمال ترا آب دیکرست

عالم نکر که کوی خان نقش است
بستان نکر که کوی خلد مصورست

آن غنجه نیست طرف سبز شکر لبست
وان روضه نیست شاهد نغز سمن بوست

لاله جو مجمر کلم از محبرست عود
نی نی جو بادهٔ دلم از باده ساغرست

تا بوسه خیال لب جشم کلاب ریخت
با آتش فراق دلم خوش جو مجمرست

کویم اسد بکوش ترا هم جو کوشوار
ارزی اسد و لیک جو حلقه بدرست

در خون من شدست یکایک دو جشم تو
لبهای تو میان من و جشم داورست

دل بودهٔ و قصد جان می کنی هنوز
با این همه که دادم این بند در خورست

دستان جفا بدار که در آب غرقه شد
جشم حسن که خاک کف شاه صفدرست

آن خسرو یکه روز سخا و یی دولت است
وآن صفدری که روز و غا بشت لشکرست

خورشید فتح و نصرت محمود عادی آن
کو نور دین و قوت شرع پیمبرست

توبا کزاده مبادا

والا معز دولت و دین خسرو شجاع — کان شیر مرد غازی محمود دیلمست
آینه در مقابل رایش محطمست — اندیشه در حدیقهٔ مکرش محطرست
آن آب نیغش در کف جوانش است — وان کوه پیکر اسپش در تک جو صرصرست
ای دل امید بند که در نوم حاتم است — وی جان مدار بیم که در رزم حیدرست
از مهر او صحیفهٔ جانها منقش است — باجود او ذخیرهٔ کانها محقرست
روی سپهر طالع اورا شمه از انک — بیشت و پناه شاه جهان بوالمظفرست

بیشتر این ابیات را بخ در فصل تفویف نوشته ام مطبوعست و نیکو تالیف و بالیده الفاظ و لطیف معانی مستوی طرز متناسب نسج خالی از عیوب خاتمت کتاب

جون باتمام این فصل از اصل کتاب فارغ شدیم و از عهدهٔ هر دو قسم عروض و قوافی که در مقدمه التزام آن رفته بود تفصی کردیم آنرا بدین خاتمت که فاتحهٔ عقد این علم و واسطهٔ عقد این صناعتست ختم کنیم و بدین وصیت موشد بآخر رسانیم بدانکه شعر را ادواتی است

شاعر

و شاعری را مقدماتی که بی آن هیچ کس را لقب شاعری نتوان داد و بر هیچ شعر نام نیکو نتوان نهاد اما ادوات شعر کلمات لطیف صحیح و الفاظ عذب و عبارات بلیغ و معانی نیکوست که جون در قالب اوزان مقبول ریخته شود و در سلک ابیات مطبوع کشیده انرا شعر نیکو خوانند و تمام صنعت جز باستکمال آلات و ادوات آن دست ندهد و کمال شخص بر سلامت اعضا و ابعاض آن صورت نبندد و اما مقدمات شاعری آنست که مورد بر مفردات لغتی که بوان شعر خواهد گفت وقوف یابد و اقسام ترکیبات صحیح و فاسد آنرا مستحضر شود و مذاهب شعرا در مغلق امرای کلام در تاسیس مبانی شعر و سلوک مناهج نظم بشناسد و سنت و طریقت ایشان را در نعوت و صفات و درجات مخاطبات و فنون تعریضات

والا معز دولت و دین خسرو شجاع — کان شیر مرد غازی محمود دیلمست
آینه در مقابل رایش محطمست — اندیشه در حدیقهٔ مکرش محطرست
آن آب نیغش در کف جوانش است — وان کوه پیکر اسپش در تک جو صرصرست

و تصریحات و قوانین تشبیهات و تجنیسات و قواعد مطابقات و مخالطات و وجوه مجازات و استعارات و سایر مصنوعات کلامی بداند و بر طرفی از حکم و اشال و شطری از تواریخ و احوال متقدم و حکمای سالف واقف گردد و معانی لطیف از صحیف فرق کند و بر حسن مطلع و لطف مقطع هر شعر مطلع شود تا هر معنی را در کسوت عبارتی لایق بر منصهٔ نظم نشاند و در سلک سخن از معانی سرد و تشبیهات کاذب و اشارات مجهول و ایهامات مشکل و ایهامات ناخوش و تجنیسات متکلف و اوصاف غریبه استعارات بعید و مجازات نادرست و تکلفات ثقیل و تقدم و تاخیرات نادل پسند مجتنب باشد و در همه ابواب از قدر حاجت بطرفی از انواع تفریط بیرون نرود و از اما لابد بکاهد و در فالا یعنی نیفزاید و پیش از انکه در نظم شعر شروع کند و بدعوی شاعری میان در بندد اول مختصری در علم عروض و قوافی بر خواند تا بر بحور قدیم و حدیث واقف شود و او زان خوش از ناخوش فرق کند و بجوز و لا یجوز از آن حیف بداند و صحیح ابیات از سقیم بشناسد و قوافی معمول از اصلی تمیز کند و انکه سرمایهٔ نیکو از فقهاء مطبوع و مصنوع استادان این صنعت و بالیده گویان این فن بدست آرد و از قصاید و مقطعات درست ترکیب عذب الفاظ لطیف معانی نیکو مطلع بسندد مقطع شیرین مخلص از دواوین مشهور معروف اشعار مستحذب مستحسن در فنون مختلف و انواع متفرقهٔ طرفی تمام یاد گیرد و جوامع همت بر مطالعهٔ و مذاکرهٔ آن گمارد

والا معز دولت و دین خسرو شجاع
و نصیحی

وبحثیه استقرا بود تا بتوانی صنوعات آنرا واقف گردد تا آن معنی در دل او رسوخ یابد و الفاظ در ذهن او قرار گیرد و آن عبارات کلیه زبان او شود و مجموع آن مادهٔ طبع و مایهٔ خاطر او گردد پس چون قریحت او در کار آید و پیکر طبع او گشاده شود قوانین آن اشعار روی نماید و نتایج آن محفوظات به پدید آید آنگاه شعر او چون چشمهٔ زلال باشد که مدد از رودهای نزدیک و جویبار عمیق دارد و چون معجونی خوشش بوی آید که روایح آن مشام ارواح را معطر گرداند و پس بر اظهار آن واقف نشود و باید که چون ابتدای سخن کند و اغاز نظمی نهد نخست نشود انرا پیش خاطر آرد و معانی آن بر صحیفهٔ دل نگارد و الفاظی که در آن معانی تواند بود و وزنی موافق آن شعر اختیار کند و از قوافی آنچ ممکن گردد و خاطر بدان مساعدت کند بور قی نویسد و هر چه از آن سهل و دلدست باشد و در آن وزن جایی کلی و ممکن آید انتخاب کند و شایگان و معمول را بدان راه ندهد و در نظم ابیات بسیاقت سخن و ترتیب معانی التفات نماید تا جملهٔ قصیده را بر سبیل مستوی تحلیق زند و لیف ها اتفاق کند و نویسد و اگر اتفاق افتد که قافیتی در معنیی بکار بود نباشد و به بیتی مشغول گردد بعد از آن معنیی بهتر روی نماید و بیتی از آن عذب تر دست دهد و آن قافیت در آن بیت ممکن تر آید تغیر کند بس اگر بیت اول حاجت باشد آنرا قافیتی دیگر طلبد و اگر نه تغیر آن کند و چون ابیات بسیار شد و معانی تمام کشت جمله را مرة بعد اخری از سر ایقان باز خواند و در نقد و تنقیح آن مبالغت نماید و میان ابیات تلفیق کند و هر یک را بموضع خویش باز برد و تقدم و تاخیر از آن زایل کند تا معانی از یکدیگر گسسته نشود و ابیات از یکدیگر بیگانه نماند و بهمه وجوه توافق مصاریع و تطابق الفاظ و معانی لازم دارد چو بسیار باشد که در مصراع یا دو بیت یکدیگر اورا معنی مناسب نیابد

و بدان سبب

و بدان سبب ذوق شعر اطلاق کردند حاکی از آنکه در جام او ست چشمهٔ حیوان از آن گزو دین بود قرار و قاعدهٔ ملکهٔ محکمست و مصراع اول لایق مصراع دوم نیست و این معنی در رباعیات بیشتر افتد که شاعر را معنیی خوش در خاطر آید و بیشتر جهان بود که ابیات آخر سازد و اولین بدان الحاق کند و بدان از مناسبت لفظ و تجاوب معنی غافل ماند چنانک

هر دم ز تو دل یاد دو سودی بودست — وز جام تو چرعه و مروی بودست
معذور بدم گر در دسری دادم از آنک — آن درد سرم ارسر دردی بودست

که تحسین آخرین گفته است و آنکه بیت اول بدان الحاق کرد و مصراع دوم از بیت اول لایق معنی بیت نیفتاده است و عطف آن بر مصراع اول نیکو نیامده و در قوافی او ملی جهان باشد که تعیین آن بر معنی مقدم دارد پس معنی را بدان الحاق کند و بر آن بند دنا تمکن آید و هیچ کس را تغییر آن ممکن نگردد حاکی از آنست که

دوش با آسمان همی گفتم — بر سبیل سوال مطلبی
که مدار حیات عالم کیست — روی بسوی تو کرد گفتا وی
گفتم این را دلیل باید گفت — هیچ دانی که چیست هیچ هیچ
میر آبستن حق همی گوید — و من الماء کل شیء حی

و هیچ شاعر یک قافیه را از بن شعر بدیگری مناسب تبدیل نتواند کرد و الا نظم ابتدا کند و انگه قافیه را بدان بند د شاید بود که چنان متمکن نیاید و تغییر و تبدیل آن ممکن و چنانک دیگری گوید

سودای تو نادر سر من ساخت مقر — غمهای تو از تنم بنکاست اثر
و آلتون در دل آرزو هیچم نیست — جز آرزو روی تو ای زیبا خور

و اگر کسی خواهد که این قوافی را تبدیل کند بدیگری خوشتر از آن تواند حاکی گردد شعر

سودای تو نادر سرش ساخت قرار غمهای تو از تنم برآورد دمار
وآنوز درد از آرزو هیچ نمیب جز آنکه روی تو ای زیبا یار

ومحسن باید که در الفاظ و معانی هر بیت دقایق تفوق بجای آرد تا آله لفظی رکیک افتد عذوبتی بجای آن بنهد و آله معنی قاصر باید تمام کند و در دیباچه جون نقاش چیره دست باشد که در تقاسیم نقوش و تدابر شاخ و برگها هر کدام را بوطرفی نشاند و هر شاخ بسوی بیرون زیبد و در رنگ امیزی هر صبغ جای خرج کند و هر رنگ بکلی دهد انجا که رنگ سبز لایق آید نیم سیر صرف نکند و انجا که صبغ روشن باید تا ریگ بکار نبرد و جون جوهری استاد باشد که بحسن تالیف و تناسب ترکیب و نوع عقد خویش بیفزاید و بتفاوت تلفیق و بی تر تیبی نظم آب مروارید خویش نبرد و باید که در اقانین سخن و اسالیب شعر جون نسیب و تشبیب و مدح و ذم و افرین و نفرین و شکر و شکایت و قصه و حکایت و سوال و جواب و عتاب و استعطاف و تمنح و تواضع و تابی و تسامح و ذکر دیار و رسوم و وصف آسمان و نجوم و صفت ازهار و انهار و شرح ریاح و امطار و تشبیه لیل و نهار و نعت سلاح و حکایت جنگ و مصاف و فتوحاتی و تعازی از طریق اغاض شعرا و اشاعر فصلا عدول نماید و در نقل از معنی بمعنی و تحویل از فنی بفنی خروجی لطیف و شروعی مستحسن واجب داند و در رعایت درجات مخاطبات و وجوه مدایح باقصی الامکان کوشد کمول وسلاطین را جزیا و صاف پادشاهانه جنانکه در فصل اغراق بیان کردیم نستاید و وزرا و امرا را باوایل تیغ و قلم و طبل و علم مدح کند سادات و علما را بشرف حسب و طهارت نسب و وفور فضل و عزارت علم و تواضعت عرض و نباهت قدر ستاید زهاد و عباد را بتبتل و انابت و توجه حضرت عزت صفت کند اوساط الناس را بر اتباع از عوام فرونیارد عوام را از

اقانین نخ شعر

مادح حرص

ازبایه خویش بسیار نکوراند خطاب هر یکرا فراخور منصب و لایق مرتبت او کند و هر معنی
را در زی لفظی مطابق و لباس عبارتی موافق بپوشاند چه کسوت عبارات متعدد ست
و صور معانی مختلف و همجنانکه زن صاحب حال در بعضی حالات بر بعضی حالتی خوبتر نماید و کنیزک
بیشتر بها در بعضی محارض خریدار کیرتر آید هر معنی را لفاظی بود که در آن مقبول تر افتد
و عبارتی بود که بدان لطیف تر نماید و در ربایب نظم و نثر یکسانست و سخن نوروز و ناموزون
برابر جنانکه گویند یکی از خلفاء قاهر عالمی بشهری فرستاد و او را در تیمار داشت
شخصی از معارف آن ولایت وصیت فرمود و در آن مبالغت تمام نمود عامل بموجب
فرمان دیوان عزیز آن شخص را احترام واجب داشت و بالتماس او بعضی از ضیاع
آن مملکت در سبیل عمل بوی نوشت و تحصیل طرفی از اموال خزانه بوی باز گذاشت پس
بسعایت شریران و نمیمه بدگویان خاطر عامل از وی آزرده گشت و وحشتی از جانبین پدید آمد
و آن شخص بقوت استظهاری که بعنایت دیوان عزیز داشت بدان التفات نمود و او را وزنی ننهاد
تا بر روایام آن آزار کینه تمام شد و عداوتی بزرگ گشت عامل آن شغل از وی فرو گشود و در
محاسبت او مناقشتی بیش آورد روزی آن محروف با عامل در محاکمات آواز بلند کرد و سخن
سخت گفت عامل بتادیب او اشارت کرد از اطراف بر وی دست نهاد و در از شد و شتاب جوب
دوان گشته و از ان ضربات مختلف یکی بمقتل او آمد و در حال جان تسلیم کرد عامل از
کرده پشیمان گشته از خشم دیوان اندیشمند شد زرها در خرج انداخت و بتراپین
خلیفه النجا ساخت و دست تضرع در دامان مغفرت حضرت زد و بهریک از ایشان چیزی
نوشت تا باشد که یکی از ایشان بوجهی جمیل آن حال بمقام عرض رساند و عذر او در ان اقدام
تقدیم کند و غرامت آن جریمت ابرمال قرار دهد و بعقوبت غضب دیوان عزیز ناخورده نگذرد

هیچ آفریده را یارای آن ندید که دران باب قدم پیش نهد و آن التماس را داشته سینه زند
و ممکن متفق بود بدو که اگر این حال بسامع مبارک رسد بی شک بقتل عام فرمان دهد
و هیچ کس را مجال شفاعت نباشد عاملی دبیری فاضل و صاحب سخنی کامل را داشت چون
قلق و اضطراب او بدید و عجز و اضطرار او مشاهده کرد لفت مخدوم را
چندین اندیشه بخاطر راه نباید داد و این حادثه را چندین عظم نباید نهاد که امروز
کسوف اثنای خوشی بدیوان نویسیم و در خلال تذکره که بحضرت فرستیم این حال را لفتوت عادتی
بوشانم و عرض این واقعه بوجهی در قلم آرم که بتو هیچ تاوان نباشد و در استرضای
خلیفه بچندین تکلف و تضرع احتیاج نیفتد آنگه قلم برداشت و مصالحی که بود یا از نمود
چون سیاقت سخن بدین حکایت رسید گفت و اما فلان فایتمنّثه فاستخونته فادبته
فوافق الادب الاجل یعنی حال فلان محروم چنان بود که او را امین بعضی اموال دیوان
ساختم و خاین یافتم ادبش کردم تا ذب من با اجل او موافق افتاد چون این مکتوب بحضرت
رسید و آن حال محل عرض یافت لذت بلاغت این عبارت و لطف موقع این عذر نگذاشت
که هیچ وجه ناچیزه غضبی در باطن خلیفه اشتعال گیرد یا تغیری خاطری بضمیر او راه
یابد عامل سر آزاد از زور طبیعت آمد و رایکان از ان خطه خلاص یافت و در شعر
ازین جنس بسیار بود است که یک بیت عظایم امور ساخته شده است و رقاب عقول در ربقهٔ
تسخیر آمده و ظفر این هوروش بودت و محبت بدل شده و برعکس بسی بود است که یک بیت
موجب اثارت فتنهای بزرگ شده است و سبب ارافت خونهای خطیر گشته چنانک شاعر گوید

بینی شود مرد با کینه نرم — بجوشد بینی که در خون زتن
بساد گه گشته از بی شعر رام — بسا سر که بیدید نظم سخن

فصل

و نباید که هیچ عاقل صاحب مروت مدح خویش را که بطمع شعری
بوی آورده باشد از حایزهٔ محروم گذارد و با نوک زبان بسیار در مقابلهٔ مدح باوی احسانی نکند
که از حسین علی نقل است که روزی شاعری را عطایی جزیل داد یکی از حاضران مجلس گفت
سبحان الله اتعطی رجلا یعصی الرحمن و یقول البهتان فقال یا هذا خیر ما بذلت به من مالک
ما وقیت به عرضک و ان من ابتغا الخیر اتقا الشر یعنی بهتر بذلی که از مال خویش کنی آنست
که عرض خویش را بدان از بدگفت خلق نگاه داشتی و آن جمله که خواستی و طلب بر اقتضا خویش
یکی آنست که از شعر و بیدهنیری و خود را در معرض آن نیاری و درین باب مودی گوید

نه هر کسی سخنی شعر نظم داند کرد — که نظم شعر عطاییست از جهان فرد
اگر نیاز دشاعر بدان شگفت مدار — که پایگاه بخاندش خدای روزی کرد
مدیح او بر ساند سر یکی بسها — هجاء او سر دیگری بر آرد گرد
اگر چه شعر بود خوب خوبتر کردد — چو شاعرش بعبارات خود بنظم آورد
هو بشعر شاد شود دیده روز نشاط — بشعر فخر کند مرد رزم روز نبرد
کسی که شاعر خطی بدو کشید بدرو — ز خویشتن نتواند بهیچ حیله سترد
بجوی تا بتوانی رضای شاعر و هیچ — در و مسیح که انجردی و زیل مرد

و هم ازین جمله نباید که هیچ عالم خویشتن دار برد و عیب هیچ شاعر دلیری کند و در رکاکت لفظ
و سخافت معنی آنرا او دم زند الا که واثق باشد بانک آن شاعر سخن او را محض شقشقه و عین به
اموزی خواهد شناخت و ازان مستفید و مستتر شد خواهد شد چه درین عهد هیچ صنعت
مستحقر تر و هیچ حرفت متبذل تر از شعر و شاعری نیست بدانک هر پیشه که ازان کلفه نباشد
و هر صناعت که ازان بیرامون تونبود ذمامردم مدتی بر مزاولت آن مداومت نمی نماینده و دران

مهارتی کی استاد ان آن صنعت بیستند حاصل نمی کنند بدعوی آنکه بوزن نمی آیند و کوده
وساخته خویش بمن پذیرند عرض نمی بندد الا شعر که هر کس سخن موزون را از نا موزون نشناخت
و قصیده چند کژ مژ یاد کرفت واز دو سه دیوان چند قصد در مطالعه آورد بشاعری
سر بر می آرد و خود را بمجرد نظمی عاری از تهذیب الفاظ و تقریب معانی شاعر می پندارد
و چون جاهلی شیفته طبع خویش و معتقد شعر خود شد هیچ وجه اورا از ان اعتقاد باز نتوان
آورد و عیب شعر او با او تقریر نتوان کرد و حاصل ارشاد و نصیحت او چون ان باشد که
از کوینده بر نجد و سخن او را بهانه بخل و نشانه حسد شمارد و شاید که از ان غصه بیهوده
کفتن در آید و هجو نیز آغاز کند چنانکه مرا با فقیهی افتاد که در بخارا بسنه احدی و ستمایه بخدمت
من غبنه و پنج شش سال او را تیلو بداشتم و او بیوسته شعر بد کفتی و مردم بروی خندیدندی
تا بعد از چند سال چون زید غرم عراق بحر و رسیدم روزی بدیوار سرایی که آنجا نزول کرده
بودم نوشته دیدم شعر صد نامه عمر جمله آینده کیو آخر جه
دنیا بمراد داده کیو آخر جه بوسیل طیبت او را کفتم این چه معنی
دارد و هاء آخر جه عاید بکیست و فاعل آخر جه کیست کفت نخر کفته است و حقیقت
بیان کرده است یعنی هر مراد که داری یافته کیو و دیوسالها زیسته کیو هم عاقبة
الامر اجل در رسد و مرد را از دنیا بیرون برد و فاعل آخر جه اجل است و ضمیر عاید بمرد
که بتقدیر در بیت لازمست و تقدیر بیت چنانست که ای مرد دنیا بمراد داده کیو آخر جه
یعنی اجل بیاید و او را بیرون برد جمعی که حاضر بودند بر تفسیر بیت و تقریر نحو او
بخندیدند بس کفت شکر نیست که آخر جه نیل نشانده است می بایستی که فاعل آن ظاهر تر
ازین بودی من بیتی بکویم بهتر ازین و دیکر روز بیامد و کفت بیتی سخت نیکو کفتم و مدتها بود بیت

شادی زدم برایکان آخر جه جون سود نیست بندیان آخر جه
جون لشکر غم ولایت دل بکرفت او سلطانسیل زمان آخر جه

بدین بیت چند زمانی بخندیدم و تحسینی چند کردیم بعد از ان اتفاق افتاد که روز پنجشنبه
روزه می داشتم و نزدیک فرو رفتن آفتاب بر سر سجاده بکوی مشغول بودم بیامد و کفت دو
بیتی بهتر از ان در لفظ و اخر جه کفته لم بشنو من از سر وقتی که در ان وقت داشتم کفتم
ای خواجه امام تو مردی سلیم القلبی و بر من حقوق خدمتها بت کرده نمی پسندم که تو علم
شعر نادانسته شعر کویی آنچ می کویی نیکو نیست و ما و دیکران بر تو می خندیم و خود را
و بالجمله می کفتم نصیحت من بشنو و دیکر شعر مکو بر خاسته کفت هلا انیک آمد دیکر
نکویم و بس از ان در هجو من آمد و با مردمانی که دانست که با من نخواهند کفت می کفت
الا آنکه از جماعتی پیوسته می کفتند ای خواجه امام تو اسلم استخصمان خود را جو
رکو کردن من روزی پرسیدم که از جواصطلاح است کر شعری کفته اسپ ویکی را
رکو کرد کفتند نه اما کویند مرا هر که مناظره کند از من کم آید و بدلیل و حجت قاطع او را
خوار و ذلیل کردانم جون زلوی حیض تا در سنه سبع عشر و ستمائه که بوی رسیدم او را
آنجا بکوذکی نظر افتاد و بیوسته چیزی بوی دادی و از من بحمت و چیزی ستدی
مکر بعضی از اشعار خویش بر سفینه که بحمت او کرده بود می نوشت و خواجه امام بعد از
بنج شش روزی فاتحه کردان کوذک بر طلب مرا عاتی که بیوسته بحمت خواجه امام از
من یافته بود پیش من آمد روزی کفت خواجه امام حق نعمت تو نشناخته بود و تو ابد
بسیار کفته و هجوها کرده و بر سفینه که من نوشته کفتم سفینه بیار تا بنکرم کفت
والدی مرحوم را ام آن سفینه با وی است و بحمد الله از رفته است اما خطی از ان او دارم

ارکاه می کوید

شادی زدم

بیارم وان کمترین هجویست که گفته است کاغذ بستدم و دیدم بران نوشته بود شعر

شمس قیس از حسد مرادی گفت | شعر تو نیک نیست پیش مکوی
خواستم گفتنش که ای خر طبع | کس چو تو نیست عیب مردم کوی
دعوی شعر می کنی و عروض | کهتر از شعر مرد و بیت بکوی
ور نه بسکن ز عیب شعر کسی | کو نه موت خنک لنه ار کوی

و در زیر این نوشته که یعنی کوی حیض مستحاضگان و کهتر از این خمار قافیه کوی هر یک بعینه چون توان آورد لعنت بر حاسدان و جاهلان باد من چون این خط بدیدم بدانستم که آنچ در مورد آن جماعت می گفتند ای خواجه امام تو اسلمک خصمانرا چون رکوکردن این کلمات بوده است که بر ایشان خوانده است و ان سخن اصطلاح کرده که بهر وقت نیش می کفتند الغرض فایده نصیحتی که از روی شفقت با او گفته بود این بود که هجو من در عراق و خراسان بر گوشه سفینها ثبت مانده است و مع ذلک از روی انصاف چون انواع سخنان مردم مجموع اصناف و طبقات خلق مختلف و متفاوت است بعضی نیکو و بعضی زشت بعضی نیک بعضی بد بعضی ملیح بعضی بار دوم در تداول خلق می آید و در استعمالات مردم بر کار می شود چنانک گاه باشد که بذله ناخوش و مضحکه بد سرد در مجلس بزرگی چنان بر کار نشیند و قابل آن از ان مضحکی باید که به بذلهای خوش و مضاحک شیرین زده یکدیگر ان بخود نبینند و چنانک جواریهای مختشان که بار کنت لفظ و خست یعنی در بعضی مجالس چند از طرب در مردم پدید می آرد که بسیار قولهای بدیع و تواند لطیف بدین نیارد و چون حال بدین جمله است سخن کسی را رد کردن و او را در روی او بران سخن سرد گفتن از حزم و غفلت دور است و در شرع

مکارم الاخلاق

مکارم الاخلاق محظور اما اگر کسی خواهد که در فن شعر بدرجهٔ کمال رسد و سخن چنان آراید که پسندیدهٔ ارباب طبع باشد باید که جهد کند تا نثر و نظم او با الفاظ باکیزه و معانی لطیف آراسته آید و چنانک بصور معانی بدیع در کسوت الفاظ دلکش سر فرو نیارد بنقوش عبارات بلیغ بر روی معانی دلهای فریفته نشود چه معنی بی عبارت بهیچ حلاوت ندارد و عبارت بی معنی بهیچ نشاید و ابو الهذیل علاف چون سخنی شنیدی بی معنی لطیف گفتی هذا کلام فارغ بسا زوی پرسیدند که چه معنی دارد کلام فارغ گفت الفاظ او عیهٔ معانی و معانی امتعهٔ او پس هر سخن که در وی معنی لطیف نباشد که طباع اهل تمیز را بشاید و میل بدان کنند همان باشد که وعاییی خالی و فارغ که در وی هیچ متاع نبود و باید که هیچ حال در اول و هلت بر گفته و پرداخته خود اعتماد نکند و تا آنرا مرتبه بعد از خرج بنا قدان سخن ردوستدار فاضل مشفق عرضه ندارد و خطا و صواب آن از ایشان بطریق استرشاد نشنود و ایشان را بصحت نظم و قبول وزن و درستی قافیت و عذوبت الفاظ و لطافت معانی آن حکم نکنند آنرا بر منصهٔ عرض عامه ننشاند و در معرض پسند و ناپسند هر کس نیارد و چون صاحب هنری بمعرفت شعر شهرت یافت و بتقدیم بحار در سخن وران بتقدم شعر محکوم علیه شد و مشار الیه گشت سخن او را در رد و قبول هر لفظ و معنی که گوید نصی صریح شناسد و او را مجتهدی مصیب داند و بهر حکم که گوید از وی حجتی قاطع و علتی واضح نطلبد که بسیار چیزها بود که بذوق در توان یافت و از ان عبارت نتوان کرد چنانک ابو بکر موصلی مرا گفت روزی محمد امین مرا از دو شعر پرسید که کدام نغز است و هر دو بهم نزدیک بود الا آنکه در یکی لطفی بذوق در می یافتم که از ان عبارت نمی توانستم کرد گفتم این شعر بهتر است امین گفت و حجت چیست بر آن چیزی که هم این را بلطفی مخصوص است که طبع بر آن گواهی می دهد

و زبان از ان تعبیر نمی تواند کرد لفت راست می گوید کاه کاه دو اسپ افتد که هر چه
فشان فراهت است در هر دو می یابیم و دو کنیز ک می آیند که هر چه او صاف حسن و جمالست
در هر دو مشاهده می کنیم و چون آنرا بخواهیم حادق نمایم اسپی را بر دیگری ترجیح می نهند
و کنیز کی را بر دیگری بمزیت می دهد و چون از وی و چرا جان و منیت این برهان می طلبیم آنچ
بکثرت دیدن و طول ممارستان تداول بیع و شری دواب و اماء یافته است
در عبارت نمی تواند آورد و باید دانست که نقد شعر و معرفت رکیک و رصین و غث و سمین
آن بشعر نیک گفتن تعلق ندارد و بسیار شاعر باشد که شعر نیکو گوید و نقد شعر چنانکه باید
نداند و بسیار ناقد شعر باشد که شعر نیکو نتواند گفت و یکی را از فصلا و امرای
کلام پرسیدند که چرا شعر نمی گویی گفت از بهر آنکه چنانکه می خواهم نمی آید و آنچ می آید
نمی خواهم و بیشتر شعرا بر ان باشند که نقد شعر شاعران مجید توانند کرد و چون
ایشانرا نرسد که در رد و عیب آن سخن گویند و این غلط است از بهر آنکه مثلا شاعر
در نظم سخن همچون استاد نساج است که جامهای تنقوم بافد و نقوش مختلف و شاخ بوقلمون
لطیف کرار شهای دقیق و دوالهای شیرین در ان پدید آرد اما قیمت آن جز سماران
و بزازان که جامهای بیش بها از هر نوع و متاع هر ولایت بر دست ایشان بسیار گذشته
باشد نتوانند کرد و چون ایشان ندانند که لایق خزانهٔ پادشاه و شایستهٔ کسوت
هر نوع از طبقات بزرگان کدام باشد و هیچ کس جولاه را نگوید که بهای این جامه
چند و جولاه اگر بهای جامهٔ خویش کند از حساب بیرون و از بر شمردن و در گذشته
و روزگار عمل خویش در نتواند گذاشت و لطف جامه و شیرینی و زیبایی آن نتواند
دانست الا که بزازی کرده باشد و جامه شناس شده پس قول او را بشنوند

محمد عوفی

بجهت بزازی و سماری نشنوند نه از روی جولاهگی و جامه بافی چه هر کس را چیزی را بر
هیأت اجتماعی بیند و مستعمل آن بران هیأت نبوده باشد وجودت و ردات آن بهتر از
بود از ندهٔ آن داند که بترکیب مفرد ات آن آنرا از قوت بفعل آورده باشد و نیز شاعر
نظم سخن بشهوت طبع خویش کند و شعر بر وفق حاجت و لایق صورت واقعهٔ خویش
گوید و ناقد اختیار آن برای نیکویی لفظ و معنی کند و فرق بسیار است میان
آنچ بشهوت و خوش آید طلبند و آنچ برای نیکوئی و ستودگی خواهند و شعر فرزند شاعر است
چون یکی چند گفته هر چگونه که آمد گر داند که کمتر از ابیات دیگر افتاده است
مفتون از خویشتن نباید که گفته و پداخته خویش را باطل کند و بزرگان گفته اند المرء
بعقله و اینه و شعره یعنی مرد فریفته و مخمور عقل خویش و بسر خویش و شعر خویش باشد
و بیسنده عقل و فرزنده شعر خویش مبتلا بود اما ناقد را دل نسوزد بر شعر دیگران
که نه او خاطر سوزانیده است در نظم و ترتیب الفاظ و معانی آن تا بهر چه نیکو باشد
اختیار کند و هر چه رکیک باشد بگذارد چه شاعر در نظم خویش طلب خوش آمد کند
و ناقد چنین به آمد بود **فصل** و نباید که شاعر با خود تصور کند که شعر
موضع اضطرار است و متقدمان را برای ضرورت شعر خطاها ارتکاب کرده اند
و لحنها در شعر خویش بکار داشته چه اقتدا بنیکو گویان نیکو آید نه ببد گویان و نیز
باید که شعر شعرا را غارت نکند و معانی ایشان تخییر او زان و اختلاف الفاظ
در شعر خویش بکار نبرد که ملکر مردم تبصر فاسد تملک نپذیرد و سخن دیگران بر
خویشتن بستن دلالت فضل نکند و باید دانست که سرقات شعر چهار نوعست
انتحال و سلخ و الملام و نقل **اما انتحال** سخن دیگری بر خویشتن

بستن است وآن چنان باشد که شعر دیگری را مکابره بگیرد و شعر خویش سازد
بی تغییری و تصرفی در لفظ و معنی آن یا بتصرفی اندک چنانکه بیتی بدیگانه بیان آن
در آرد یا تخلص کردانند حماسل سنایی گوید

کرد درخت صف زدست لشکر دیو و پری — ملک سلیمان تو است کملن انگشتری
پردهٔ خوبی بساز امشب و بیرون خرام — زهرهٔ زهره بسوز زان رخ چون مشتری
صلح جدا کن ز جنگ آنکه نه نیکو بود — دستکه شیشه گر پایکه کاوزری
عشق تو معجون فکار خرمن شادی بباد — صد کس را یک گیای یک کس را صد کری
کفر مکن شوی بامرد جزع تو — گر تو ذی اجرا تو مولب بینی مبری
عشق تو آورد راه خستن بی مرهمی — هجر تو آورد رسم لشتن بی داوری
هجر تو مانند وصل هست روان بهر اگل — بر سر بازار تیز کور بود مشتری

عقل در دل یکوفت عشق تو گفت اندرای — صد در سرای آن تست گر بحرم ننگری
زلف تو بر دوش تو گفت بگوش دلم — هم بخوری ای فضول هم دگران را بری
گفت دل من بدو رو و یافه مگوی — مر بد و زخ رود بد طمع مشتری
گر ج زصد گز شتر لی ج جز باغ عشق — صبر مرا فرهی رحم تو الا غری
باشم گستاخ وار با تو گله لا شی کند — صد گله این سر کی یک نظر آن سری
حسن تو جاوید باد تا گله از خود ای تو — طبع عمادی بسحر ختم کند شاعری
گر جون ز تو گل بی نخورد باد بی بر ابر کار — خدمت خسرو گزین تا تو ز خود بر خوری
شاه فرامرز زاد دولت و دین را عماد — خسرو مازندران مایهٔ نیکو اختری

هر دو در یک عصر بوده اند معلوم میشد سابق کدام است و غاصب کدام و محوی گفته است

وافعی گر ج بجفا دست بر او ردستی — بر دارم دست تا فرود آری دست ازو بود
سعدی زین پس بخدا ای صنم عشوه مدست — بر دارم دست تا فرود آری دست گفته
ادیب تو اتر حرکاتش بدیده دشمن — همان کند که ز مرد بدیده افعی ازو بود
بلفرج نصیر من صنما آن لب جو بسد تو — همان کند که ز مرد بدیده افعی گفته
انوری گفته باز ایوان صدر بوسش تو — مرحبا مرحبا درای درای ازو بود
گفته باجله ز وار صدر بوسش تو — مرحبا بر مکذر خلوتو فرود ای ودای
از نهیب خنجر خون خوار تو روز نبرد — خون بروز آمد بجای خوی عدو از اسام
وطواط بر اندیشد از تف قهر تو — بجای عرق خون جلد از شام ازو بوده
وحوی مردم چشم ندارد بسی خطر — کو هر یکان خویشتن دارد بسی بها گوید

بشهر خویش درون بی خطر بود مردم — بکان خویش درون بی بها بود گوهر

واوری ادرا غافت کوده

وابو الفتح گفته است

تا دیده ز خرم تو بود روشن و بیدار — از خواب گران فتنه سبک برنکند سر
جاوید ز فتنه سر از خواب فنا برنارد — تا در آفاق چو خرم تو بود بیداری

و ظهیر ازو بود

و اما سلخ بوستانی گوید در شعر و در این نوع سرقه چنان باشد که معنی فرا گیرد و ترکیب الفاظ بگرداند و بروجهی دیگر ادا کند چنانکه **رودکی گوید**

هر که نامخت از گذشته روزگار — نیز نامود ز هیچ آموزگار

و ابو شکور ازو برده و گفته

گر پیشین ننشاندت روزگار — که به ز تو نیابی تو اموزگار

و رودکی گفته است

ریش و سبلت همی خضاب کنی — خویشتن را همی عذاب کنی

ابو طاهر خسروانی ازو برده و گفته

عجب آید مرا ز مردم بیبر — که همی ریش را خضاب کنند
بخضاب از اجل همی نرهند — خویشتن را همی عذاب کنند

و معزی گفته است

بشتم دوتا نه از پی آن شد که عشق تو — بادی برو نهد بر ز اندیشه و عنا
گم شد دلم ز دست و بگال اندر افتاد — گردم ز بهر جستن او پشت را دوتا

و دیگری گفتی که دوتا چرا شود قامت مرد — زیرا که در او هر چه جوانی شد فرد **ازو بود**

وانرا که بیوفتاد چیزی از دست — نشتابی جستنش دوتا باید کرد

و سعد سعد سلمان گفته است

کانم از غم آن تیر و از قامت تو — وز و مرا همی درد و غمست قسمت و تیر

مرانشانه تیر فراق کرد و هجر — کسی شنید که باشد کمان نشانه تیر

و تا بیدی رازی ازو برده است و گفته

گر دیی تن من کمان بیازی باز بب — از بس که در و تو تیر مژگان بسازی
ترکان همه تیر از کمان اندازند — بر جون که تو تیر در کمان اندازی

و ابو الهام قصد کردن و نزدیک شدن نسبت بچیزی و در سرقات شعرانست که معنی فرا گیرد و بعبارتی دیگر و وجهی دیگر بکار آرد **حسانکی ازرقی گفته است**

صدف زیبم یلان در شود بکام نهنگ — زخون برنگ نوا قیت رنگ گردد لاجرگ

یعنی لاجی و یاقوت است ضمیر و رنگ شعر را **و انوری ازو برده و سناتر گفته**

قهر تو گر طلایه بر دریا برد شود — دُر در صدف حلق صدف دانهٔ انار

و شهاب جوید نسفی گفته است

همی بالود خون از حلقهٔ تنگ ژرهٔ پیرون — بران گونه که آب نار یا لاجی به پیرونی

و ظهیر ازو بوده است و بهتر ازو گفته

تو بی که بر تن خصم تو درع داود بی — ز زخم تیر تو پیرونی بود خون بیر

و معزی گفته است حو بنوشت بر لوح نام تو راه فرو ایستاد از نوشتن قلم

و انوری معنی ازو بود و گفته همی گفت از بن سر چو دانم نوشت جو کلکی و حرفی نوشتم بهم

جون زمین را شرف مولد تو حاصل شد — اسمان را ی نظیرت بزدانداز تحصیل
خود وجود جو تو بی بار دگر ممتنعست — ورنه نه فیض کبستست و نه فیاض بخیل

و اما نقل آنست در این باب که شاعر معنی کسی دیگر بگیرد و از ابیاتی بیاتی دیگر بود و در برده دیگری بیرون آرد چنانکه **مختاری گفته است**

کجا شد آن زقبای دریده دوخته جسته کنون بیاید جستن دریدن و دوختن قبا

رضی نیشابوری با نفس مدح بوده است و گفته

بعزم خدمت درگاه تو بهر طرفی بسا ملوک که از تاج می زنند کمر

و حماکل گفته اند در باب تکدی با بزرگان

بوقت زر آفرو انهد امروز فکل کو مجونکین ساده بود یا کنده

رضی نیشابوری باب مدح تفکل کرده و گفته

هر انکه خاتم مدح تو کرد در انگشت سواد در بجه زین برون کند چو نگین

و غضائری گفته است

صواب کرد که بیداد کرد هر دو جهان یکانه ایزد دادار بی نظیر و همال

و گرنه هر دو بخشیدی یکاه عطا امید بند نماندی بایزد متعال

و رضی نیشابوری انواع تفکل کرده و ترک ادب را ازان بینداخته شعر

بموج بحر و بفیض سحاب و تابش ماه مکن نگاه و مجنبان سخات را زنجیر

که دست بس بدو کونت و او جود رشود بهیچ وجه بشرنا ید این متاع حقیر

و جماکل شاعری گفته اند

در عشق تو هم واتوه مجنونم یعنی ز شمار عاقلان بیرونم

زین غصه که با من چو الف است تو را من سر چو واو در میان خونم

دیگری این معنی بلفظ جان تفکل کرده است و گفته شعر

از خط تو دیده را کحل سای کنم وز نطق تو لفظ را شکر خای کنم

هر حرفی را ز ناصیه میمونت مانند الف میان جان جای کنم

وازتفکلهای نادر است که رودکی گفته است شعر الوکل آرد بار آن دخان او نشکفت

هر اینه جو همه می خورد کل آرد بار دقیق تر ابر همان وزن و قافیه تفکل لاین کرده

الوسرار دبار آن سنان او نشکفت هر اینه جو همه خز خود سرار دبار

وارباب معانی گفته اند جون شاعری را معنی دست دهد و انرا بسموت عبارتی ناخوش بوشاند

و بلفظ رکیک ادا کند و دیگری همان معنی فرا گیرد و بلفظ خوش و عبارتی پسندیده بیرون

آرد او بدان اولی تر بود و آن معنی بکل او کرد و للاول فضل السبق یا ند جنانکه رودکی گوید

با صد هزار مردم تنها یی بی صد هزار مردم تنهایی

یعنی با صد هزار مردم تو فردی بهنر و دانش در میان ایشان و بی صد هزار مردم

تو بسیاری و کویی بجای صد هزار مردی و الرجز معنی بنکوست عبارتش رکیک است

و عنصری ازوی بوده است و گفته

الرجز تنها باشد همه جهان با اوست و الرجز با او باشد همه جهان تنهاست

و عنصری که الرجز در ان بسطی کرده تکلف تر و عذبتر است از بیت رودکی یا وجارت

ان بس این معنی بکل عنصری شد و رودکی را فضل سبق ما نه همچنان که در بیت مجری

و نقل انوری گفته ام جون زمین را شد ز مهر او تو حاصل شده و الرشاعر دوم معنی شاعر

اول را تتمه نیارد کرد بدان او نتوانست معنی بیفزاید و بسموت عبارتی بلیغ تر و عذب تر ازان

بپوشاند او زد و معنی باشد و احسان اولین را بود چنانکه در بیت ابو الفرج و انوری گفته ام

که گفته با حله روان صد بردنو و در بیت مجری و بیتانوری گفته ام بشهر خویش درون حله بود مردم

که این صنعتی محض است و کمال اولسان راست فصل

و بیاید دانست که شاعر در جودت شعر خویش بیشتر علوم و آداب محتاج بود و بدین

جنت که مستطرف بود از هر باب چیزی دانند تا اگر بیاید معنیی که فن او نباشد محتاج
شده داوردن آن بروی دشوار نشود و چیزی که بیدکه مردم استه لال کنند بدان او آن معنی را
نداند چنانک مخنوی گفته هر آن مومن که آگاه باشد مسلمان سند کو بشنود ف تو حیدیزدان
کجا باشد مسلمان مرد مومن دلش بگشاید از توحید یزدان
و مومن نباشد که مسلمان نبود اما مسلمان باشد که مومن نبود کافر فرقی نهند میان ایمان و اسلام
تحستا ایمان بود آنگاه اسلام چرا ایمان تصدیق و باور داشتن است خدا و رسول را و
اسلام کردنها احکام خدا و رسول را و منه قوله تعالی قالت الاعراب امنا قل لم تومنوا
ولکن قولوا اسلمنا و حاصل انوری لعنه الله کیوان موافقان تو کار جگر خورد
نسه بین جرخ را جگر جدی مسته باد و مسته عبارت است از طعمه مرغان
شکاری که بوقت جستن بیشارد هند و لوکس نه از جمله سکه مسته خوارست
و از بن جهت این بیت بروی کافته اند اینست معانی که در فن شاعری کاهل باشد دانستن
و امید ستکه اگر صاحب طبعی این جمع را در مطالعه دارد و بهر باب که سر نادانسته
از سر آن در نگذرد بلکه تا آنرا در سخن وری نظم و نثر اتخریج تمام یابد و بواستعمال
الفاظ و معانی بلیغ لطیف قادر گردد انشا الله تعالی و الحمد لله رب العالمین
والصلوة علی نبیه محمد و آله و اصحابه الطیبین الطاهرین الاکرمین
تم قسم الثانی فی موقفة القوافی بعد ان تم قسم الاول فی فن
العروض و سما کتاب المعجم فی معاییر اشعار العجم تصنیف
الامام المتبحر سمس الله محمد قیس طاب الله مواه و جعل
الجنة ماواه علی ید العبد عساکر الله عبد الجلیل العسه
عبد الله الملقب بولوعه العسری عفی الله عنه
خامس رمضان سنه ۱۵۱ و ما مرو شاهجان
بدار السلام بغداد

۱۲۹۵
۷۸۱
۵۱۴
۱۳۴۳
۷۸۱
۵۹۳

اذا عجز الانسان عن شكر منعم فعلى جزاء الله خيرا او قد كفى

امدادهای شاه داود

جواهر زواهر حمد و سپاس بی‌حد و قیاس که مقیاس عقل و فهم و میزان طبع و وهم کیستان توان شناخت و تخیلات فکری و تسویلات شعری را محیط مرکز کینت ان نشاید شناخت ثنا ربار کا. کبریا و رکاه اعلی واجب الوجود و مصدر خیر وجود جل جلاله و عم نواله که آفتاب سلطنت جمالش از عین اکمال زوال مقدس و عبرات و سایه بقاء عظمت و جلالش از وصمت فنا و نقصان منزه و مبرا احدی که دلایل فردانیت شانش در هر ذرهٔ از موجودات همچو خورشید جهان تاب تابانست و نخایل و هدایت صفاتش در هر فرد از کاینات همچو کوهر ثبت مراتا. هر نشان

فتی کل شیخ له آیة تدل علی انه واحد

لیطغی که هر بوه خیال فکرة نجامهٔ تجرد وصف جمالش توان کرد و بر منظر نظر بیدمانی بصیرت و بصر از طلیعهٔ سرایاء جلالش تراز توان یافت کلما خطر سالک او تصور فی خیالک فان الله تعالی بخلاف ذلک باکی خداوندی کجهز تباشیر عکس انوار ذات و مسحات اثار صفاتش از مشارق انفس و مطالع آفاق اشراق کند سکنان حظایر قدس و قاطنان صوامع انس خفاش وار سر از جیب عجز و اضطرار کشند و فریاد لاتدرکه الابصار و هو یدرک الابصار از حضیض خاک بذروهٔ افلاک رساند قادری که بدو حرف کاف و نون هزاران نقش کوناکون بلوح فطرت

و صحیفهٔ خلقت نگاشت و بحسب تفاوت مواد و باین استعداد حنین بساط و مرکبات از حیوان و نبات در بعض وجود و فضاء شهود بگسترد الا الخلق و الامر تبارک الله رب العالمین بس در کارخانهٔ ترکیب کارنامهٔ ترتیب از امتزاج عناصر و ازدواج طبایع کیفیتی متوسط پیدا کرد و بحسب قرب و بعد انا عتدال حقیقتی انواع مختلف و اجناس متباین بدید آورد و نوع انسان را بحلیهٔ نطق و خلعت عقل بر سایر انواع تفضیل نهاد و ازین نوع انبیا و سلاطین بزید عنایت و تایید مخصوص کرد ا ید و از انبیا سرور اصفیا محمد مصطفی را صلوات الله و علی آله بحمه نصب رایت هدایت و کسر لشکر غوایت بر کزید و از زمرهٔ سلاطین ان پادشاه پاداد و دین را بپای فتح ابواب سعادت دو جهانی و ضم اسباب کمالات انسانی اختصاص داد و بمحت خود بمنابت آن مهتر بازبست قل ان کنتم تحبون الله فاتبعونی یحببکم الله و اشیاد این صاحب دولت را قرینه طاعات خود کرداند حیث قال عز من قایل اطیعوا الله و اطیعوا الرسول و اولی الامر منکم هزاران درود و آفرین از مدارج علیین بر روضهٔ مطهر و مرقد معطر صدر جریدهٔ انبیا بت القصیدهٔ اصفیا محمد مصطفی و بر ال و اصحاب و اتباع او باد

ارباب عقول و اصحاب قلوب کنناء اسرار غیوب اند بطریق علم یقین بر همان مبین دانسته اند و بوجه کشف و عیان ذوق و وجدان دیده و یافته که اول کوهری که از بحر وجود بساحل شهود افتاد نور خاتم بود و در دریاء بنون و کوهر کان رسالت از ین جهت فرمود که اول ما خلق الله تعالی نوری اولین کوهری که از دریاء وجود بر کران افتاد

وقت آن شد که کار در پایم
در شبانست عمر بشنایم

دیدهٔ حرص و آز بردوزیم
پنجهٔ زهد و ورزق برتابیم

مالکدایان کوی میکده ایم
پی پیمان بکنج صحرا پیم

نه جور زمانه در خشیم
نز جفای سپهر در تابیم

نه ابیران نام و ناموسیم
نه کفار ملک و اسبابیم

بندهٔ یکروان یک رنگیم
دشمن زاهدان قلاپیم

کدکوی مغانه میکردیم
متوصدکه فرصتی پیدا پیم

بامغان بادهٔ مغانه خوردیم + تا بکی غصهٔ زمانه خوردیم
هرکه او آن عاشقانه زند + آتش اندر آه و زبانه زند
عشق شمعی ازان برافروزد شعله چون بر سر اندر آنجا نه زند
می درآید بجوش و هر قطره عکس دیگر بر آسمانه زند
هرکه زان باده جرعهٔ بخشد لاف پستا جاودانه زند
بندهٔ آن دمم که با ساقی شاهد و مادم از جهانه زند
باحریف سرجار کز پستی ان کند رقص و آن جغانه زند
خیز تا پیش از انک مرغ سحر بال زرین بر آشیانه زند
بامغان بادهٔ مغانه خوردم + تا بکی غصهٔ زمانه خوردم
عقل با روح خودستایی کرد + عشق بر هردو بادشایی کرد

ازین برد با چنین با صد نان جمع بخود دو دلایی کرد
باکان اثقات عشق بدید غره شد دعوی خدایی کرد
کار در بافت زند فرزانه رفت و با عشق آشنایی کرد
صوفی آمد بود مایهٔ خویش در سر زهد و پارسایی کرد
بحر بر ما در طرب در بست وصلش آمد کز کشایی کرد
خیز تا چون ارادتش ما را سوی میخانه رهنمایی کرد
بامغان بادهٔ مغانه خوردم + تا بکی غصهٔ زمانه خوردم
عشق کیمیست و روح ویرانه + عشق شیمیست و روح پروانه
در بیابان عشق ره کردند روح مدهوش و عقل دیوانه
دست تا در زند بدامن عشق ره بمنزل بنه فسرزانه
خیز تا آن عارفان که دیدار را پشت پایی زدند مردانه
آدم از دانه او فتاد بدام که ازین دام و آن ازین دانه
عمر در باختیم تا امروز که بافسون و که بافسانه
بعد از امروز اگر بدست ایم دامن یار و کنج میخانه
بامغان بادهٔ مغانه خوردیم + تا بکی غصهٔ زمانه خوردیم
عقل را دانشی و دانایی ست بهتر از عشق رهنمایی ست
طلب وصل و عشق ورزیدن کار هر مفلسی کجایی نیست
نام جنت مبر که عاشق را خوشتر از کوی دوست جایی نیست
بای در کوی زهد و ورزق منه کاندران کوچه آشنایی نیست

بامغان بادهٔ مغانه خوریم + تا کی غصهٔ زمانه خوریم

یار ب از کف بلطف تو بناه آوردیم / بامید کرمت روی براه آوردیم
بر سر نفس بد آموز که شیطان زهیست / از ندامت سر و توبه سیاه آوردیم
بر کنه کاری خود گرچه مقریم و بلی / ناله زار و رخ زرد گواه آوردیم
گرچه ما نامه سیاهیم بخشای که ما / روسیاهیم ازان نامه سیاه آوردیم
بر در عفو تو ما بی سر و پایان چو عبید / تا نخی دست بناشیم کلاه آوردیم

خدایا تو ما را صفایی بده / باپ نوایان نوایی بده
ترا کی رحمت بابر گشاده / وزان داد هر جا گدایی بده
همه درد ناکان درمانده ایم / حکیمی بهر یک دوایی بده
سگ کوی رندان آزاده ایم / دران کوچه ما را سرایی بده
بلا بیست این نفس کافر عبید / کشش های تو اخا سزایی بده

الک گردون فرائت وانجم کله / عقل ندح آفرید و دهر کرد
رشتهٔ کاینات درهم بست / بس سر رشته در میان گم کرد

مرا ترش هست و دل کینه نیست / فراوان مرا جهد و زر هم نیست
جهان کو همه عیش و عشرت بگیر / وازین حکایت خبر هیچ نیست

بر در خانقه رود که ازو / جز ریایی و بوریایی نیست
پیش ما مجلس شراب خوشست / مجلس وعظ را صفایی نیست
باده میخانه گیر تا شب و روز / چون ز لاطایلان صفایی نیست
بامغان بادهٔ مغانه خوریم + تا کی غصهٔ زمانه خوریم
آه ازین صوفیان ازرق پوش / که ندارند دین و دانش و هوش
رقص را بهر جیفه میان بسته / لوت را همچو سفره حلقه بگوش
ازپی صید در پی زانو / مترصد چو گربهٔ خاموش
شکر آنرا که نیستی صوفی / عیش میران و باده میکن نوش
خیز تا پیش از انک ناکامی / بر کشد صیحهٔ خروس خروش
با صبوحی کشان درد آشام / با خرابانیان عشوه فروش
رو بمیخانه مغان آریم / باده در جام و جنگ در آغوش
بامغان بادهٔ مغانه خوریم + تا کی غصهٔ زمانه خوریم
خیز جان تا جسمانه برداریم / بادهٔ مغانه بر داریم
اسبشاهی بزیر ران آریم / وز قدح و نازیانه بر داریم
پیش ازین غصهٔ جهان خوریم / دل ز کار زمانه بر داریم
زهد و تسبیح دام و دانهٔ ماست / ازین دام و دانه بر داریم
شاهد و نقل و باده بر گیریم / دف و چنگ و چغانه بر داریم
پیشتر ز انک ناکهان روزی / رخت ازین آشیانه بر داریم
یک زمان همنشین عید ز اکابی / راه خمار خانه بر داریم

هر خود ندانم و کز نیز هست — جو طالع نباشد هنر هیچ نیست
عنان ارادت جولنرجست رفت — غم و فکر و بوک و مکر هیچ نیست
بر رگاه او التجا کن عبید — که این رفتن در بدر هیچ نیست

قصهٔ درد دل و غصهٔ شبهای دراز — صورتی نیست که با یار توان گفتن باز
همدمی نیست که با او بکنار آرم روز — مونسی نیست که با او بمیان آرم راز
در غم و خواری از انم که ندارم غمخوار — هم فروبسته از انم که ندارم همساز
خود همه شایستهٔ شفاقت که ندارد انجام — یا چو صحبت سعادت که ندارد انغاز
پای یاری ندهد هر دو خدایا توبه — سازگاری نکند خلق خدایا تو بساز
از سر لطف دل خستهٔ بیچاره عبید — بنوازای که غم عالم تو بیچاره نواز

حاصل زندگانی ما جز وبال نیست — وز روزگار بهره بغیر از ملال نیست
نقش سر شش طالب مکن از کبیر و دون — کین نقشی خود زبون بروان از خیال نیست
جز منصب زن یکا و جز جاه و مکنت وبال — چون مرتبت نزل و عیش زوال نیست
خوش خاطری که منصب و جاه و مکنت آرزو نکرد — خرم دلی که در طلب مکنت و مال نیست
از خان همسکانی مطلب قعر چیره — کان لقمه پیش اهل طریقت حلال نیست
در وضع روزگار نظر کن بخشم عقل — لیعال کس بمسند جای دوال نیست
جون زلف تا بداده خوبان زین دیار — جز جا که سر کشیدن بجز با وبال نیست
در صومعه که خلایق فتاده اند — فریاد رس بجز کرم ذوالجلال نیست

از غم جنان برست دلم کاکه بعد ازین — در وی همه نوع طرب را مجال نیست
جانم فدای خاطر صاحب دلی که گفت — شیر از جای مردم صاحب کمال نیست
در وشی و سر بچاه و محنت ز حد گذشت — زین بیش ای پسند مرا احتمال نیست

۲

در سر از شور غم عشق تو سودایی هست — در سویدای دل از مهر تو سوزایی هست
بسر و جان تو و جان و سرت بیزارم — کز جان خود دم از جور تو بروایی هست
طالب وصل و صلیم خدایا توبه — هر کرا آرزوی هست و تمنایی هست
کوی تو مجمع صاحب نظران است آری — اجتماع مگس انجا بست جایی هست
نرگس از غنچه برون آمد و الغوره هنوز — هر کسی را هوس نامتناهی هست
غم بستان کن و بر سرو و صنوبر بگذر — تا بدانند کزان به قدو بالایی هست
ره سوی کعبهٔ مقصود نداند جو پسند — هر کجا در طلبت بادیه پیمایی هست

کو یی آن یار که هر دم غمش خسته تریم — با خبر هست که در غم او بیخبریم
از خیال سر زلفش سر ما بر سودات — وین خیالیست که ما از سر او در گذریم
با فسون و زلفش از ش نظری چاره نیست — تا نگویند که ما مردم کوته نظریم
دل نگذشت درین آتش سودا ما را — وه که از دست دل خویش چه خونین جگریم
عشق ریخیست که پرسی دانیش — وصل کیمیست که هر بشرش نه بنیم
جان ما وعدهٔ وصلت بمجاز — تو بپندار که ما زنده بدین مختصریم
آن وفا دار که از دست بشد کار پسند — یار آن نیست که گوید غم کارش بخوریم

۲

بدین صفت سرو جستی و قد و بالایی — کسی ندید و نشانش کس نمیدهد جایی
چنین شکوفه نخندد بهیچ بستانی — چنین نگار نیاید بهیچ صحرایی
ز شست زلف تو هر حلقهٔ و آشوبی — ز چشم مست تو هر گوشه شر و شوریست
کجا ز حال پریشان ما خبر دارد — کسی که با سر زلف نگار سودایی
ز شوق بر تو رویت شمع انجمنست — ز انتظار جمالت چراغ خلوتها
خیال وصل تمنا همی کنم در خواب — چه دلیر خیالی چه خوش تمنایی
خود بترک تو ام رای زد و لیک عبید — خلاف رای تو کردن نمی زند رایی

دلدادگان ز تو ملامت کنند نیست — دیوانه را طریقهٔ عاقل پسند نیست
از حد چه فکر و ذکر احوال ما چه باک — او را که دل مقید و پا در کمند نیست
نوشی در آنکه با لب شیرین تو تعلقست — رغبت بنوش دارد و حاجت بقند نیست
آنجا که آتش غم دلدار شعله زد — جان در فشانی بذوق نه جای سپند نیست
منکر بدو که با قد شوخی نظر نباخت — کو بید نیست بختش بلند
جا لا کبیت مایهٔ زندی و عاشقی — این نیست کار هر که عیان لوند نیست
بس کن عبید با دل پر خسته او رها — بیچاره را نصیحت ما سودمند نیست

افتاد با تو سلسلهٔ هر هوایی — دل باز دارد و میلی بجایی
او شهریار و من خاکسار کجا — او بادشاهی من بینوایی

بالاشی

بالابلندی کیسو کمندی — سلطان حسنی فرمان روایی
ابرو کمانی نازک میانی — نامهربانی شنگی دغایی
زین دلنوازی زین سرونازی — زین جوفروشی کندم نمایی
چون او نبخشد خورشید نوری — چون او ندارد عالم صفایی
هر جا که لعلش هر خنده آید — شکر نیارد دانجا بهایی
هر لحظه دارد دل با خیالش — خوش گفت و گویی خوش ماجرایی
گویی پیابم جایی طپیی — باشد که سازم دل را دوایی
دارد شکایت هر کس ز غمزش — مارا شکایت از آشنایی
جشم عبید او سیر نشی بیند — دیگر نبیند جشمش بلایی

۲

نسیم باد مصلی و آب رکناباد — غریب را وطن خویش جمله بر دازیاد
زهی خجسته مقامی بجان ما مکنی — که باد خطهٔ عالیش تا ابد آباد
بهر طرف که ز روی نغمه می گشاید لیلک — بهر خمی که ز می جلوه میکند شمشاد
بهر که در نگری شاهدیست حور سرشت — بهر کجا نگری عاشقیست جمله فرهاد
درین دیار دلم شهریند دلدارست — که جان بطلعت او خرمست و خاطر شاد
سر هوای وطن هرگز و لیک دلم — ز بند زلف سیاهش نمی شود آزاد
ز جور سنبل کافر مرا و اینان — ز دست کس جادو فریب او فریاد
غنیمتست غنیمت شمار فرصت عیش — که نیش ضعیف نهاد ست و عمر چو بنیاد
بگیر دامن یاری و هر چه خواهی گیر — بنوش باده صافی و هر چه باداباد

بهوی باد و نخ میل کن جوی کویند ... جهانی ز آب آتش و زندگی بر باد
بخاکشست نانی و نیم جهان ولی جو عیبد ... غلام خاطر آنم که حال رو تنها د

لعل لو شیرینش چو خندان ی شود ... در حسنان شیرینی ارزان ی شود
قد او هر که بجولان ی کند ... کویا سروی خراسان ی شود
پرتو رویش چو می آید ز دور ... آسمان شرم بخسنان ی شود
قصهٔ زلفش نمیکویم بکس ... زانکه خاطرها پریشان
من نه تنها می شوم حیران او ... هر که او را بیند حیران ی شود
هر چه میکوید که نتوانم ترا ... تا نکه کردن بشنان ی شود
بر نپیچد از نرم میکردد دلش ... کارها سختش آسان

ترا که کفت با ما وفا نشاید کرد ... دروغ کفت چه باشد چرا نشاید کرد
غلام لعل لب ترکان شیرینم ... خبر حکایت شیرین کجا
یکی قصد لبت کردم ز میان چشمت ... پیغمبر کفت نشاید خلاف
میان موی و میان تو نکته باریکست ... درین میان سخن از لب ی
هزار سال زجان کشتم جدا ماند ... هنوز مهر تو از جان جدا
حدیث درد دل مستمند و سینه ریش ... حکایتیست تا سالها
مکو چیبد بجان بالم مضایقه کرد ... که این مذهب اصحابنا نشاید کرد

دکر بدون شدنم زین دیار ممکن نست ... دکر عزیمتم نه کوی یار ممکن نست
مرا ز آن لب شیرین و زلف و عارض و خال ... شکیب و طاقت و صبر و قرار
دلا بکوش مکر دامنش بچنک آری ... که وصل طلب بی انتظار
اکر چه عشق ترین تو در سود ی نکند ... وکر چه عیش ترین روزکار
من ان نه عشق نبازم مرا بر نزود ... من ان کی بخورم در بهار
ازان دیار که ما یم جالبا انجا ... مسافران صبا را کذار
چیبد هم عزیزی کاکا اکر بتوان ... بکو که خوشتر ازین یاد کار

خم اکلک ما غم عشق تو در دل دارد ... وز همه ملک جهان بهر تو حاصل دارد
جور و بیداد و جفا کردن و عاشق کشتن ... زیبد آنرا که چنین شکل و شمایل دارد
عاشق دلشده را بند خرد مند نبود ... رند دیوانه کجا کوش بعاقل دارد
مثل بیستکه امکان خلاصش نبود ... هر که بر پای دل از عشق سلاسل دارد
نا دم باز پسین غرقهٔ دریای غمت ... مدعی با شکی اکر چشم بساحل دارد
هر که خواهد که کند از تو مرادی حاصل ... حاصل آنست که اندیشهٔ باطل دارد
یکشد ساعد سیمین تو ما را و سپید ... میل کوسیدن سر پنجهٔ فاتک دارد

لطف تو از حد درون حسن تو بی منتهاست ... نیش تو نوش روان درد تو درمان ماست
بهر تو در ملک جان حاکم کشور کشای ... عشق تو بر تخت دل لایق خوبان روا
بر تو و خار تو مایه بهر منیر ... طرح برچین تو سایه لطف خدا

ز کس نشانی تو لعبت مهم غریب — غمزهٔ غمازِ تو جادو و معجزنماست
از تو همه سرکشی و ز طرف ما هنوز — روی امل بر زمین حرمت طاعت رضاست
کیست که بر روی لطف ره تو رسانَد مرا — یاوری بخت کو فوق طالع کجاست
کز شررستای عید سر بنهد دم زنان — عاقبهٔ خوبان ستم جانِ عاشق رضاست

ناقهٔ از روی شهر ای جانان برخاست — از حسانی مده زین آشوب و افغان کخاست
زین هوا ارباب دل آنجا که دلبر یغ نمود — مدعی خواهند آنرا گر سر جان برخاست
هر که در عهد ازل با عشق پیمان تان کند — تا قیامت لنزسر آن عهد و پیمان نکاست
خستگان را در سویدا دل از سودای او — تا بشتاک آتشی دود دلنر گریبان راست
بر سم دامن کشان بگذشت و از پی دولتی — بخت خوابآلوده مزاز خوابِ حیرانی نخاست
دیر چو یم وصل و هر دم داغ هجری تازه کرد — ان سخن کاریست کز دست سلیمان برنخاست
تا عید از دیده هر دم اشک خونبار ان بریخت — سیل خونینی کس نزید وضع طوفان کجاست

منم اسیر و پریشان ز یار خود مهجور — غریب شهر کسان و ز دیار خود مهجور
بدرد گرفتار عشق و زردو نومید — نشسته در غم و لنر غمگسار
کز این صحبت پیکانگان و نااهلان — ز قوم و کشور و اهل و تبار
ز روزگار مرا نیست هم جز این درمان — مبادا هیچکس لنر روزگار
ز ناله سینه بسوزم اگر شوم نفسی — ز هر دری که بزنم سر بنوزدان نرسد
ز هر بدی که بمن رسد بنوزدان نیست — که مانده ام ز خداوند کار خود مهجور

امید

امید هست عید اگه عاقبت بشوم — ز لطف و نعمت پروردگار خود محروم

ای عاشقان رویت بر هر دل نهاده — ز نخجیریان هویت سر در پیاده داده
جانرا یکوی مستان چشم خوشت گشاده — وز بند غصه دل را ابروی تو گشاده
با عشق جان ما را سوزیست هر دقیقه — با اشک چشم ما را کاریست اوفتاده
تا چشم نیم مستت دسته نهد بر ابرو — دل جز خلاص یابد زان مست و از نهاده
هر وصف کز زبانها زان مهر دلگشایم — یارب چه لطف کرده آن نازنین بداده
بخت عید و وصلت لنزو دلم نباشد — هر خواب اگر خیالت بینم نه سعادتی
ما را ز تنگ هستی جز می نمی رهاند — صوفی مباش منکر کاین نیست باده باده

نی لعل لب و نازک میانت — مرا دیده بار یک پیمانت
غم عشقت بشیبانی و مستی — انس خاطر خلوت نشینانت

تا تفاوت کند از زانک پایی برکا — با مدادی که تفاوت نکند لیل و نهار
هست هر دامن بیرون که از بس هر روز — خونش بود دامن صحرا و تماشاگه بهار

پیمانه دم بصوفی خراب خوشتر باشد — نواء و نغمهٔ جنگ و رباب خوشتر باشد
بتی که مست نرگس ای از چشم فتانش — نشسته پیش تو مست خراب
سیمگانی جو ز خواب خمار برخیزی — خیال لنبل و نشاط شراب

امید

بیان باغ جو وصل نگار رحمت دم
شراب خواه و ز بنگ فسرده دوری جو
شمایل خوش جانان نگاه دیدم دوش
عیبدیان دو سه پنگ پگل نا کفشت

کنار آب و شب ماهتاب خوش باشد
که از فسرده دلان اجتناب خوش باشد
امید هست بتعبیر خواب خوش باشد
کش تو گفت تو اقا جواب خوش باشد

بیا در سر هر کس از تو سودا دو کی
چیزی ز تو کر کسی تمنا دارد

در راه تو سر بایده دارا دو کی
ما جز تو نداریم تمنا دو کی

دنیا نه مقام ماست نه جای نشست
برانش غم زیاده آپی ء زن

وز زانه اگر دو خراب اولیتر و مست
زان پیش که در خاک روی باد بدست

دل از پی وصل در بر انست هنوز
گفتیم که ما واد هم پیر شویم

وز عمر گذشته در گمانست هنوز
ما پیر شدیم واد جوانست

دل پیر نمد از غصه گردون خوردن
تا چند جفای هر نفس نا له زدن

وز حسرت تم سیلی هر دون خوردن
تا کی جو پیاله دم بدم خون خوردن

دوران بفای می قاسانی حیفست
چندانک فدک جسمانی ء نکنم

پی ز مزه نای عراقی حیفست
با زهره عزتت باقی حیفست

درویش که می خورد عیری بر سد
کر پیر خود جوانی از سر گیرد

ور روبهی خر شیر بشیری بر سد
ور زانک خورد جوان پیری بر سد

عشق تو مرا جو خاک ره خواهد کرد
زلف تو مرا یاد بر خواهد داد

خال تو مرا حال تبه خواهد کرد
چشم تو مرا خانه سیه خواهد کرد

من ترک شراب ناب نتوانم کرد
یک روز اگر باده صافی نخورم

خم خانه خود خراب نتوانم کرد
در شب ز خمار خواب نتوانم کرد

با هیچکسم نه مهر ماندست نه کین
در گوشه نشسته ام بعشقی مشغول

کاندر بشسته حرف از دنیا و دین
هرگز که شنید فاسق گوشه نشین

نه یار نوازد بکمم یک روزم
چون شمع برآرد خش که کاهی

نه بخت کند بوصل پیروزم
از دور نگه میکنم و می سوزم

زین گونه که این شمع روان می سوزد
گر گریه کنیم هر دو با هم شاید

کویی ز فراق دوستان می سوزد
کو را و مرا رشته جان می سوزد

ای لعل لبت بدانوازی مشهور — وی نرگس خوشت بترکتازی مشهور
با زلف تو قصه ایست ما را مشکل — همچون شب یلدا بدرازی مشهور

ناساخته شخص من ورداخته اند — در زیر لگد کوب غم انداخته اند
کوی من زرد روی دلسوخته را — جمعی شمع برای سوختن ساخته اند

من بر نگار دلارای من — بت نازک سیم سیمای من
خرامان و سرخوش ز نگاه سحر — جو خورشید تابان درآمد ز در
ز دیدار او خاطرم شاد شد — روانم ز بند غم آزاد شد
برآمد خوش و ساغری نوش کرد — بصد ناز دستم در آغوش کرد
لبم کرد در بوسه چستی نمود — ولی در میان خرزه سستی نمود
جو برخاست کفش شد از جان بساز — ز مسکین نوازی بصد لطف و ناز
بمالید بسیار و برپای کرد — قدش چون علم عالم آرای کرد
جو آمد جنان دلبری در کنار — ز راه جیل شد دلم خولستار
برآورد افغان که این رای چیست — دلت را چرین ره تمنای چیست
بیی کرد افغان و زاری نمود — جو من مست بودم نمی کرد سود
همی گفت من خون خود ریختم — بدست خود این فتنه انگیختم
پیچید و ناچار در روی خفت — جو در گوش کردم بر آشفت و گفت
سرناکسان را برافراشتن — وز ایشان امید بهی داشتن

سرشتهٔ خویش کم کردنست — عجب لاغرون مار بوردنست

مرا تا هوی نفس همپایه بود — همش چون و هم ساز و پیرایه بود
همه روز خود را پارا پستی — همه شب لم وصل او خواستی
ز ناکامی دوشم بدشنام قفاد — طرب کاهوی خورد و مسکین قماد
کز قم بر قد و بالای او — بخشم خوشی در میان پای او
جو از مستی و خواب باز آمدم — بپوس و کنارش نیاز آمدم
قدم زانکه پیک نیم جا — نیی کند نیم بر آب و گیا
شدان بهلوانی خرزهٔ آبنوس — شناور جو ماغی بر دریا و روس
بموزید یکی آن شد که پستی کند — در آن قلبکه چیره و چستی کند
ز دیده بهجرا جرید اشکرا — بر از آب صابون کند مشک او
ز ناکامی پیرون کشیدم ورا — ز دریا بخاموش
برآورد کیرم جو مستان خروش — نمی آرمید و نمی شد خموش
جرا گفت انجام نیکی نشتی — چه دیری گزو روی برگاشتی
نهشتی که روی گداری کنم — ز دیده بهر سو نثاری
بدو گفتم ار بند من بشنوی — در آن غار غولان مرو کز نفوی
بهر ره جرا میدهی تاب خویش — جرا جوی بر هر زمان آب
نه جایست کانجا توان آرمید — یکی ژرف دریاست بن ناپدید
کز آنش مکن طفلی و کم دیده — ز دانش در آن نیز نشنیده

جو قطره بر ژرف دریا بری بدیوانگی ماند این داوری

درکشش گیر همی کوم و کوشش میکفت کیست کز سر کبر و رای کبر میکذرد
کس ز صاحب نظری کفت کجا ناپه جشم نور خورشید بر اهل نظر میکذرد

اندرین نزدیک پیری زاده بود بروه کوی از جمله پیکران
از قضا افتاد در دستم شبی کاد مش خنز مادیانا نزا خران
بر سر راهی کذر میکرد وی همچو سروی با کریبی و ختران
ناکهانی خنز مرا از دور دید روی وا پس کرد و کفت ای خواهران
کر جماع اینست کیتی خنز میکند بر کس ما چی رسند این شوهران

کیر چون طاب مثوا به دوش بر در کس تو بسرد
جان برای کس تو ی . رود بکست خنز رسید جانا بسرد

ای کیر ز شوق این کس و کنز ما را همه شب نمی برد خواب
اکنون جو پاشیم . برخیز ای خفته روزکار در یاب

دوش با یم کفت کیر ز خفتکیت کفتم او دشنه است خوابش بده
پیش کونت مرو دیو به کو بسید آن جنان بد زندکانی مرده به

در حیرتم کون یار از کیر ما یم و دیلی و صد شکایت
یا عالم و جاهلم ندانم ناخود بکذارد چه کایت

کفتم کفت کیر جز مجازی نبود فعل و عملش جو کس نمازی نبود
کس کفت برو حدیث بهوده مکوی بهوده سخن بدین درازی نبود

کیرم ز برای کس جوانا که بر خاست کفتم دیدار و جستکانیاز بپاست
با کس کفتم کیر چه میکوید کفت کو می خورد و قضا ش می آرد راست

تا در خم این طاق دو زکی باشی آن به که حریف می بغلکی باشی
ور سلم عزیز خود مرصع خوانی باید که همیشه مست و بنکی باشی

امروز که اطراف جمن می خندد کل جلوه کنان بصد دهن
در سایه کل بر آنکه می می کوید کو می خورد و بکون زن

آمد رمضان و موسم باد برفت دور می سرخ و زخ ساه برفت
هر باده که داشتیم ناخورده بماند هر قحبه که یافتیم ناکاده برفت

طبعم بوه نور و روزه جنز مایل شد کفتم که نجات کلیم حاصل شد

افسوس که آن وضو به تیزی بشکست وان روز بنیم جرعه می باطل شد

گر گشت گیر دایما مست منست گو شکم و گو قدح بابت منست
گیرش گفتا بگو مزه چندی بنشین شکی و وفا یی تو بر دست منست

زر نیست که قصد گنج نازی بکنیم یا باده که عیش دلنوازی بکنیم
جز مایهٔ فسق نیست خیز ای حاضر برخیز که ناچار نمازی بکنیم

ای یار نکفتمت صبا یی خود با دلبر کجکهٔ رعنا یی خود
بنشین نشیندی آمد اینک رمضان جان بیده و تر میکن و حلوا

هر چند که گوی لطف و صفا یی دارد گیرنده هوا و شک جا یی دارد
هم کس که ز رو آب و علف بسیار ست وآن عرصه او فراخنا یی

گیرم که خرانبغان به آرد هر نیم شبی مرا بجان می آرد
هر جا که حدیثی ز درازی گویند او سر ز فضولی بمیان می آرد

این گیر که از منار شد بالا تر وز گیر خطیب شهر شد خوکا تر
هر چند که من سپیتر اد محکم تر هر چند که من پیر ترا د بزنا تر

این گیر که کشتی سحر یه خیزد وز گیر خر عنک بتر یی خیزد
وقتی بهزار حیله میخفت دی واکنون بهزار حیله بر یی خیزد

دیدم زنکی ساخته از جزع دو کو بر بسته که کا دینی کند جز خر تو
گفتم که بکس مخند گیرم بنکر بر بسته دکر باشد و بر بسته دو کو

بر کس ستم زمانه می بین و مبر س وان و سعت پی کرانه می بین و مبر س
دوشش کشم ز گیر خر ریستی گفت خر بر در راستانه می بین و مبر س

پیدا بیکن دختر کی خوش حرکات بر کف و کشش ز نی وی ده صلوات
کان بالش سیمست بر از زر طلا وین حقه پکلست بر از آب حیات

کس چو گیر بنده را نزدیک نو دید گفت ما چنین مجروم و تو پوسته هم زانو مجت

خدایا دایم از لطف تو امید که ملک عیش من معمور داری
بکردانی قضا را رز چراز من بلا را تو به از من دور داری

گیرم چو خر شد از خر کس کس بنا زکفت از در در آمدی و من از خود بدر شدم

زانجا برون کشیدم و در کوی سبو ختم — او را بسوی کوه و کمر را هبر شدم
گبر گفت گبر دانا کو کجا رفته بطر — گفتا کزین جهان بجهانی دگر شدم

ای گبر دیو و کافر دیرینه خرقه — آخر چه خوانمت ز چه جوهر سرشته
برادی روزگار کس و کفتر هیچکس — ایمن زبانگرد و سالم نهشته
در هیچ حلقه نیست ذکرت نمی رود — در هیچ بقعه نیست تخمی نکشته

گبر گفت گبر دانا خوش انگیخته از — خوانخانه ز بهر او خوشه ایخته از
کویی که مکر ز فرق سرنا بپایش — در قالب آدمی ما ریخته اند

از هر چه که داشتم برآوردم کرد — با آلت خانه کفتم رو به نبرد
امروز حصیر و دیگ خوردم فردا — زیلو چه و جاروب و ندخواهم خورد

گفتم که رخت آینهٔ لطف خداست — گفتا بخت هست جوانیت راست
گفتم که کیی و من کیم چیست — گفتا آری از نظر پاک شماست

پندی ز پیر بشنو ای مرد خدای — هر کس که بجنگت افتد از شاه و گدای
کز کنده کبیست تا توانی نزنی — در خوشن بسریست تا توانی نکنی

هر مستی اگر یار طریقت بکف افتد — بویی بخرد ازوی دل و دینش بیهاد
در کوی لطیفش فکن از چشم مبندش — خوش باش که الله لطیف یعباد

ای کس تا کی ز جهت گبر آشفتن — با شمن و با دوست بد او گفتن
گفتی که ز بونش کنم آری بکنی — تردامنی ترا چه شاید گفتن

ز کوی برون کنم این گبر و هر کس اندازم — که گفته اند نکویی کن و باب انداز
تهمتی در شهر برمن بسته اند — کان نشاید فی المثل کز خر کند
گبری و معشوق باز آمد عید — او از پنهان ظاهر اکمتر کند
او کجا و توبه و زهد از کجا — تیر در ریشش که این باور کند

گبر میگفت بکس کای بشب بازیده مرغ — دوش پی روی تو آمش بسم در جای شرغ
کس بدو گفت بجان تو که با کس امشب — صحبت ذکر تو می رفت و مکرر میگفت
زار زوی قد و بالای تو تا در بر دید — آب از دیده همی رفت و زمین تر میشد

ز کوی جو گبر برون جست کسی کفتش میگفت — کجا می روی ای شاه هر شکر گفتار
چه ناز میکنی این سرو قد سیم اندام — چرا نمی نکند بر دو چشم ما رفتار

گبر گفت و کفتر گبر که ای یار سنگدل — ما را مدار تفت و ترا رای دیگر است

X

چه انتظار دیدن تو چشم آرزو — جز گوش روزه دار به راه اکبرست
باز آی و حلقه بر در زندان شوق زن — کامید جاودید چو مسمار بر درست

اراد نیک کس و کس نکرد کم نکرد یکی من ار چه
رسید زنده بگفتن دبود پس کس امشب — ذهی حیات نکو نام و مردنی بشهادة

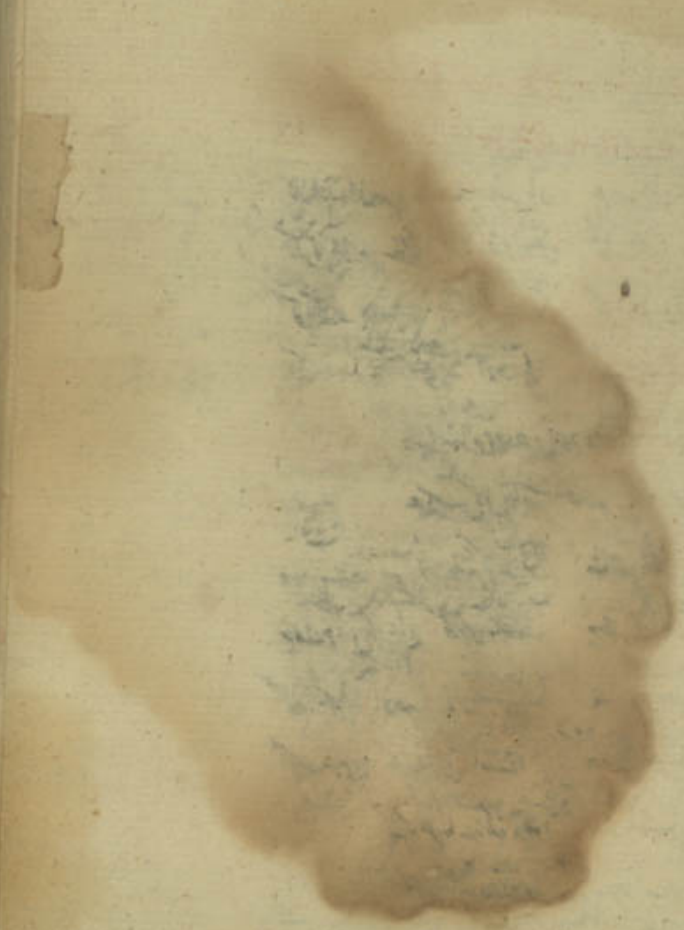

هذه القصيدة الموسومة بنزهة الابصار فی معرفة بحور الاشعار
انشاها المولی الفاضل شرف الملة والدين فضل الله بن محمد البيزانی عفا الله

از اعتدال نسيم صبا عنبر بار — عروس گل بخرامید سوی صفهٔ بار
نگر که باز به پیغام فصل فوردین — نقاب غنچه برانداخت لاله بر کهسار
گوا کند جوسوی بوستان بود چند — گل از طراوة رخسار داده رونق خار
اگر نه دست متاعی بزد آزد باد — نقاب غنچه که بردارد از گل رخسار

صبا پیغام فوردین جوسوی گلستان آرد
عروس گل نقاب غنچه از رخسار بردارد

مدام مست بس بوی خوش که نوشم نسیم — مشام خاک بمشک خطا وعود قمار
ذبول نرگس بیمار بین که هر ساعت — بیان بستان گوی ز تشنگیست نزار
کند حکایة باد صبا ازان قبلست — که روح برورد و دلبند شد مزاج بهار
اگرچه شهره به عنبر فشانی است نسیم — دمش جو آب حیاتست و زمزمش باد

بسکه هر ساعة کند باد صبا عنبر فشانی
خاک بستان لوح برورد شد جو آب زندگانی

مه زمستان نگر ازین بجمر دم طوطی — مه جهان نگر از لاله همچو دیدهٔ سار
ازین سبب منم از هر برکشیده ناخنی — وزین سبب منم از هر کلف گرفته جام عقار
حرام گشته همرجانی شدن چو دوست — غرامتست هر گوشه شدن چو یار
سحاب ساخته تختی زمرد از رباغ — فکنده نامیه تختی عقیق در کهسار
اینی فاخته بر شاخ سرو ساخته لانه — بیای سرو همی انداخته صبا دستار

از بسکه همرجانی تختی زمرد ساخته
از لاله هر گوشه فرشی عقیق انداخته

نسیم داد نوید نشاط موسم عیش — بیا و باده بیار ای نگار شیرین کار
بیار از آن می رنگین که آمد انر جام — جو لعل آن صنم گل رخ شکر گفتار
بگل امشب انی بود فصل تو بهار طلب — حیین جان خراب لعنبان لاله عذار

موسم عیش آمد و فصل بهار
باده بیار ای صنم گل عذار

شمیم پیرهن گل نگر نعیم آسا — نسیم طرهٔ شمشاد بین بهشت آثار
دهان لاله بر از لعل گشته هر اطراف — نسیم بافته لعل گشته هر اطراف
سپیده دم نه ز مستی قبا ست صدر گل — ز دست باد صبا میرود قبا ناچار

پیرهن گل نگر گشته ز مستی قبا
طرهٔ شمشاد بین بافته دست صبا

تلف مکن جو جمن شد شکوفه بار ایام — که گاه صبح بود نوبهار روح انوار
شبی کنون که هوا شد گهر نثار از لطف — غنا و لاله می لعل و جو بیار سبار

جمن شد شکوفه بار هوا شد گهر نثار
بود نوبهار روح می لعل و جو بیار

نبو بهار دمی با نگار عیش کنین — که در جهان بود خوش نشاط نوش و نگار
حریم خلد بود باغ با مداد بکاه — اگر در و نبود خار صحبة اغیار
دمان چگونه فروزان کند ز سایهٔ سرو — مهوسی که شود پی نگار باده گسار

عروس گل بدر آمد ز حجله خانه باغ بنور ساغر مل جان تیره روشن دار
بانگار عیش بود با مداد سایهٔ گل
در بهار خوش نبود پی نگار ساغر مل
کی بسبزه نظر کرچه تازه آمد و تر حقیقه انکه ندارد به دلفریبی یار
نگار دلبر جانبخش من نگاشته باغ کجا بخوبی رخسار او نیارد بار
اگرچه جهره گل دلکشای باشد لیک نظیر خویش نیابد رخ تو در گلزار
نسیم باد بهاری همیچ نوع مگو خبر نداری از احوال این دل افکار
جنان و تر و جانبخش و دلکشای بهاری
حقیقه انکه بخوبی نظیر خویش نداری
کمان بود مژه تو بتو کنون حرمی ز فرقهٔ تو کشم دم بدم غم و تیمار
از آرزوی تو هر محنتی که دارد نام کشیده جان ستم دیده و دل بیمار
نه جز بجان ز غم خسته آوای اندوه نه جز بدست ستم خون کنی دل غم خوار
دلم ذلیل تو شد بود بر غم جه باری خاک
تنم اسیر تو شد در بر غم جه داری خوار
تو بتو محنتی آوری بر سرم
دم بدم جان و دل خمر کنی ز بر بر
روان ز دا و رد و ران ز دوا ز در دا و آورد دوای درد دل آرام ز دا و ر دادار
عجب انکه بر حادثات جور فلک ز عشق تو عجب انجان بر م باخر کار
یکی بپرس که جون از تو دل نگارم من سمی نپیش که آرام دوای این دل زار
ز دوران جور فلک دل فکارم دوای دل آخر نپیش که آرام

نی کند کاری بعد از نی خیال اخت جو شد غت با مید دلم بد یر فتار
اجا تی کن و بکد ر بکوی من که کاه جو با شاه تو یی بنده را فرو نگدار
نگا ر من نظری کن بروی من یک روز جیب من بید یر از روی من بکا ر
کد ری کن بکوی من نظری کن بروی من
جو امید دلم تو یی بید یر از روی من
سیاه شد رخ من طا لب تو مجو ن تیر سپید شد ز غم تو دو چشم من چو قیر
امید بود که با شد ز وصل مرهم بر وگرنه هم بجهد رخش جان از ین مضمار
هم از جفا ی تو کل روز عا فیت یا بم بعون سایهٔ لطف و عنا یتش ز نهار
سعادة اراثری بختشم لمان یابد دلم ز ان کف جو ن سیم نا هموار
توان بسم و زیران سخن رسانید که باز مرا ز دست تو اسان شود بهد شوار
جهان حشمة و تمکین خدا یگان بلوک که کوهر از کف او را یگان برند بکار
ز هد از جفا ی تو غا فله اثری به سم خدا یگان
بجهد بعون عنا یتش دلم ز دست تو ران یگان
وزیر بحر عطا صاحب قدر قدرة ستوده سرور اصف خصال جم کردار
نجوم رتبت کردون بسا رکیوان قدر جم آستان جنان حضرت حوان خدا ر
امام اهل هنر خواجهٔ صدور و کرام که حاتمست بجود و فتوت و ایثار
نفیس کوهر دریا یسا ر بحر یمین یم آستین فلک جیب آفتاب کنار
صاحب کردون یسار خواجهٔ دریا یمین
آصف جم آستان حاتم یم آستین

سحاب از کف کلکش فتاده در خجلت — محیط باد او دستش نموده همچو سبار
ازان عدیل ندارد چو بحر گوهرزای — وزین نظیر ندارد چو عقل زیرکسار
نفیس فیض چو کانست کلک او پیوست — چنین بخش چو جانست جود او هموار

کف کلکش عدیل بحر و کانست
دلش دستش نظیر عقل و جانست

علو قدرش نپوید فکر عقل و قیاس — کمال جودش خالی شمر ز عیب و عوار
یکی کلم بر اید ز تارک افلاک — یکی کوه کشاید ز مشکل ادوار
ز دیده دیدهٔ کیوان جواو بلند محل — ز راحه ماحر کردون جواو بزرگ نثار
وجیه جاهش بر اید از سپهر کلاه — بلند قدرش کشاید از فلک زنار

قدرش کلهٔ تارک کیوان بر اید
حزمش کوه مشکل کردون بکشاید

ایا ز وجود تو فهرست کارنامهٔ خیر — ایا ضمیر تو مفتاح مخزن اسرار
نسیم لطف تو نور حدیقهٔ اخلاق — زلال کلک تو حرز حدیقهٔ افکار
کمال یافت فواضل ز جوهر جودت — تمام گشت فضایل ز تو هویدا زار

فهرست حدیقهٔ فواضل
مفتاح خزینهٔ فضائل

بنزد رای رزین تو ماه راجه فروغ — به پیش حزم متین تو کوه راجه وقار
روان جو علم فروزی بخاطر دانا — هنوز عقل نمایی بفکرت پیدار
جو عین علم دلائل صافی از کذر وهم — جو روح محض ثبات فارغ از مذلهٔ عار

رود حکایهٔ هشیاری تو در اطراف — بود محاسن پیرایی تو در اقطار
رای تو جو علم عین هشیاری
حزم تو جو عقل محض پیداری
خجل ز نفحهٔ لطفت شمال مشک نفس — دژم ز بخشش دستت سحاب بحر نثار
جهان خورد به دلارای دولت سوگند — فلک دیکهٔ بختی کفت اقرار
همیشه لطف تو پیرایهٔ شریف و وضیع — همیشه جود تو سرمایهٔ کبار و صغار
افاضت کف جان بخش تو نظر نکند — بکان کوهر و در جز بحشم استحقار
روائی افلاک همه تو آمد بست — شعاع انجم باخاطر تو آمد تابع

لطفت بد لارای پیرایهٔ جان آمد
دست بکمی بختی سرمایهٔ کان آمد

ملوک ملک کیم را لمام و سرور و صدر — کوام عالم اکوام را سر و سالار
هر انکه سوده احسان تو مشاهده کرد — شده ز شادی همچو آسمان پرزار
ربوده از کف افلاک مایهٔ بخشش — شده ز نور تو رایت جهان پر از انوار
سیادت توجه رونق پذیرد از همه — جه نور کیرد آینهٔ سپهر از زنار

ملک احسان از کفت رونق پذیرد
عالم از حزم رشید رایت نور کیرد

حکایهٔ تو و صاحب قرانی تو شنید — زمانه کفت زهی محسن و زهی بختار
رسوم فضل تو از جود ثابت الارکان — سحاب کفک ز المنح وابل الامطار
کف کریم تو آن معن باذل است کزو — جو پایه رشک برد مزن عاصل احرار

صاحب فی الجود معن باذل
محسن فی المنح مزن هاطل

آگونه ثنات تو گوید چو شغل را شاید — محیط خشک لب تیره روی خاک آوبار
همیشه لجود کف فایض تو کان همة — همیشه سدهٔ درگاه تو سپهر مدار
یمیست خاطر جانبخش تو که کوهر آن — نفرق تاج سر ساکنان حضرة بار
کمال یابد ورد ملک زمدحة تو — برآستان تو چرخ فلک نهد رخسار
نه بانوال تو بحرست خازن کوهر — نه بنا عطا تو کانست صاحب دینار

نعت بجود کف کان بخش تو ورد ملکست
بآستان درگاه تو تاج سر چرخ فلکست

ذکی ترا تو قلم بحر و طرف تو کلک دیده — که نقش چین سوی روم آورد زهند بار
اسیر خامهٔ دریا کشت چله وبس — که گشت خطت آب خضر پی مقدار
زبس کف وعطا بر جهان کشاد گشت — زبحر عین خطا باشد ار کنند اخبار

قلم بحر کشت کف عطا
نقش چین پیش خط عنبر خطا

فروغ رای تو سلطان نشان طالع خرم — ضمیر پاک تو دستور اختر سیار
زعایة کف کشور کشای خرم تو داد — بملک خسرو روی زمین ثبات و قرار
وجاهت تو وحزم متین تست که هست — همیشه اهل زمین را بنا بر استظهار

سلطان نشان کشور حزم متین
دستور ملک خسرو روی زمین

غبار خاک درت تاج افسر افلاک — نوال فیض کف تست لولوئ شهوار
خصال خوب تو پیرایهٔ علوی و رفاب — زلال کلک تو سرمایهٔ صدور و بحار
طرب لفظ متین تو میکند اشراف — صفا ز خاطر پاک تو می برند انهار
رقوم خط تو درج حقایق اوهام — رموز کلک تو درج فضایل ابکار
اگر نه سحر مبین است مر ترا الفاظ — چرا جو در ثمین است مر ترا اشعار

لفظ متین تو درج سحر مبین است
خاطر پاک تو درج در ثمین است

وکیل رای منیر تو جشنه گردون — گزید طبع متین تو قلزم زخار
از اهتمام تو بنشست امید کشته قوی — زفیض فضل تو دریای فضل برد بسیار
قضا بدست سوی خصم تو تا که روی نهاد — کلاه بخت او بدل شد بتاج و کنج بادبار
ترا بنا ظفر کفته عقل صاحب رای — ترا جهان نهاده جبین مردم دیدار

رای تو بنشست امید و روی ظفر آورد
طبع تو دریای فضل و کنج اختر

برجال تو چرخ فلک بخاری دان — توضیح لطف تو صبح ارم کلی بندار
اصول مذهب انصاف را تویی استاد — اساس خاطر اقبال را تویی معمار
سپهر بزم و نعم را زنی ستوده مدار — جهان جود و کرم را زنی شکفته بهار
نهال بقعهٔ دانش تویی بر این بستان — رواج نقد مکارم تویی بر این بازار

چرخ انصاف را مدار تویی
باغ اقبال را بهار تویی

غفار

وه از لطافت نقش خطت که زینت اوست — به پیش ظن خرد رشک لعبت فرخار
عطا پیش رویت ملک جود را دستور — ضمیر معنی پیمت علوم را معیار
روان فروز و خرد بخش و غیب دان آید — زبان کلک تو آن نیز بوی خوش رفتار
یکانه دو جهان پیش بین عالم غیب — که شد پیش تو فانون نهج و هفت و چهار

نشستن ظن
پیش ظن نیز پیمت شد یقین

نه بانوال تو طی کشت ذکر حاتم و بس — که بندد معانی معن از تو نسخ در اسمار
که نام جیحون با کلک چون یم تو برد — که در مکنون با خط تو کند اظهار
یمن همو بحابت بهاد را خوش — کلام همچون آبت زلال نوش گوار

طی کشته ذکر حاتم با کلک همر سحابت
شد نسخ در مکنون با خط همو آبت

سپهر عالی پایه تو چرخ و توش — محیط فایض با خاطر تو همبن و بار
تویی که پایه دریادل تو اهدا — فروغ خشته کردون بدین بلند حصار
جنابک پیش جنابت محقر مشت فلک — مکدر ستاره رویی کبند دوار

پایه تو پایه دریا محقر ست
با خاطر تو جثه کردون مکدر ست

زجاه داشته دور زمانه در موکب — بمنفذ دسر کردون شد کرد فسار
دهد جلال تو زان سوی کاینات نشان — نهد زمانه دون برخط وفای تو نار
سریر شاه فلک مسند سپاه تست — زامر تو نکشد سر زمانه غدار

تو شهسوار وجودی پیاده زان نتوخ — نهاده اند صدور و اماثل و احرار
در موکب جلال تو شاه فلک پیاده
کردون شد بر خط امر تو سر نهاده

وطا کردون بار فعه تو وجودی دان — نوال دریا با خاطرت نمی انکار
رسد جلال ترا دست سوی جیب فلک — برد ضمیر تو آئینه خرد زنگار
مسای دامن همت بدین رواق کهن — که کشت کردون از وطبع مردم بیشمار

بار فعت تو جیب فلک دامن
باخاطرت کثیر خرد کردون

لوای جاه ترا جرخ بوده مدحت گوی — سحاب جود ترا بحر کشته خدمتکار
کند مهابه جاهت زمانه را تخویف — دهد افاضه جودت محیط را ادرار
برد زقدر تو کردون تحکم وافر — کشد زدست تو جیحون تظلم بسیار

جاه ترا مهابه کردون
جود ترا افاضه جیحون

ایا بروی تو چشم فلک چو چشمه مهر — ایا بفر تو صحن زمین چو روی نگار
ذکا بوصف تو روشن شود ز نور فروغ — روان بمدح تو کلشن شود ز نقش و نگار
شبست روز صعودت زدهر حادثه زای — عمست لازم خدمت نجرخ عمر شکار

بروی تو چشم فلک روشنست
بفر تو صحن زمین کلشنست

ایا بنور سخن کشته عقل را مصباح — ایا بنوک قلم کرده ظلم را بردار

هوا آر لطف تو گردی حیوة می یابد نسیم اوز گهر برگند دود دست چنار
شراب بخشت آبست آتشین پیکر درر نثارت مرغیست عنبر بن منقار
روان توز خود یافته عیار و بها وجود توز کرم ساخته شعار و وقار
قبای قدر تو دارد ز آسمان دامن محیط دست تو دارد ز مکرمت انهار

سخن چین بخشش ز خود عیار دارد
قلم گهر نثارت ز کرم شعار دارد

غبار موکب تو جرخ را دهد رونق ضمیر واقف تو عقل را کند انذار
روان گردون شاگرد بارگاه شناس چنین کیتی مزدور آستانه شمار
بتیغ فتنه نشانت سر ستم چون کوی ز کلک ملک ستانت زمانه جور طیار

جرخ شاگرد تیغ فتنه نشانت
عقل مزدور کلک ملک ستانت

عظیم قصر جلال تو پی نشان و اثر عمیق بحر نوال تو پی کران و کنار
قصر جلال تو طی نشان بحر نوال تو پی کران
اسیر دست تو بحر محیط پی اکواه مرید نظم تو در یتیم پی اجبار
لطیف طبع تو پیکسته فایض افضال نفیس نثر تو دایم صحیفهٔ ابرار
معین تست فلک بالغدو والآصال قرین تست ملک بالعشی والابکار
مراست بحر هنر گه ضمیر و گه خاطر تراست کنج گهر گه مین و گه بسیار

دست و طبع تست جرخ عقد و بحر هنر
نظم و نثر تست عقد لولو و کنج گهر

لا فضح الله جوده جمال الدین سلمان نفع الله العاصد العدیم بشره آمین

صفای صفوت رویت بریخت آب بهار هوای جنت کویت بپخت مشک بنار
اگر خبر ز صفاء تو گلستان دارد کلاز حیاء رخت جاودان ندارد بار

صفای صفوت رویت صفای گلستان دارد
هوای جنت کویت حیات جاودان دارد

چه دیتی لذا ثر مشک گیسویت بخشید بریخت مشک ز شکل آهوی تبت ناچار
بشام جعد تو چیفت زیر هر ناتار سواد چین که شیمت کند کوش تاتار
اسیر زلف ترا جلقهٔ وصد زنجیر غزال چشم ترا نخچ و صد پیکار

در زلف مشکین تو بت چیفت هر ناتار
بر د مشک آهوی تبت چین چشم ترا تار را

توی که سنبل مشکین زلف چا آهوت نکند خرمن مشک نثار بر رخسار
از انکتاب نهادی تو بر کلاز سنبل شد سب آهوی چشمت ز چین او بزار
سواد زلف تو تا ساخت چینها از سنبل بخوشه چینی او رفت مشک نثار

مشک چا آهوت تا بر کلاز سنبل ساخت چینی
خرمن مشک ترا شد آهوی چین خوشه چینی

اگرچه مهر جمالت مراست مهر وفا ولیک درد فراقت مراست درد خمار
یکی ز را وفایی نهد طرب در دل یکی ز میل جفایی نهد غم و تیمار

مهر جمالت مرا مهر وفایی نهد
درد فراقت مرا درد جفایی نهد

مبین که بر گلرویت نفشه سر بنهاد — جو سوسن آتش گل را برفت آب از کار
خمید باز جمالت کلاله را بر گل — ازان شدست زبان لال لاله در گفتار

بگل نماد باز جمالت کلاله را
جو سوسن اوفتان شدست زبان لال لاله را

وگرچه هست گلت را جو من هزار هزار — مرا بدست نیاید جو تو نگار نگار
روان جو سرو سرا باز نگاری و نرسد — هزار سرو زنگارین یکی بحسن تو نگار

وگرچه هست گلت را جو من هزار هزاری
مرا بدست نیاید جو تو نگار نگاری

شکوفه رخ تو نادیده طرف جعد تو — شد از حیا عرق تو اش از شکوفه حاصل بار
یقین که گل صفت عکس روی تو نشنید — که عرض عارض او شد دیا در بازار
دریدیا من از شوق تو لباجه از اشک — زلاله رخ تو یاس من شدش دیدار

نادیده طرف جعد عکس روی یاسمنش
از حیا عارض او شد زلاله یاسمنش

نماند از تب عشق تو در تنم تاپی — زبس که تاب غمت کرد برد لم آزار
وزان جو موی میان تو شد نزار تنم — وزین جو چشم سیاه تو تنگ شد دل تنگ

از تب عشق تو تنم شد نزار
تاب غمت کرد دلم شد تنگ تار

رخ دلم اجل ارا زگل عذار اندید — گل دل من بار هوایت آرد بار
عذار جون گلک اد سر برآورد از جیب — درخت گل بس ازان برنیاورد جز خار

اجل

اجل ارا زگل من گلک برآورد
گل من بار هوایت برآورد

ایا بلبل نهان کرده لولوء خوشاب — ایا بحر عیان کرده صدف قرخار
لبت یاقوت کرده در فشانست آن — که در حمایت لولوء تو گفت جدار
مدار تشنه یاقوت لب دمان شکر — مدار رنجه بیعقد کمر میان نزار

نهان کرده یاقوت لب دمان
عیان کرده بیعقد کمر میان

دل مرا بخدا نا خیال خال تو کرد — جو خال زلف پریشان تو بر پشان دار
ترا چه سود که من دارم از مواعظت
هزار کونه خیال و تو داریم بخوار

دل مرا بخدا نا خیال خال تو دارم
خال بر پشان ترا زخیال تو دارم

پشان جعد روی تو نیست تا بنده — عقیق جعد لب لعل تو نیست کوهر بار
ازین غمت کفر یابد الا شب — وزین حیاست کابین کوهر آمد حوار
یقین که باشد بارویت اختر آخر کور — یقین که باشد با لعل تو ز کوهر عار

جو روی تو تابنده اختر نباشد
جو لعل تو با کابین کوهر نباشد

همی کاشی ز لب طمع عقیق بلعل — ولیک جز عم ازان غم شدست کوهر بار
جو ماه روز و شبان با لب تو در طربست — مرا همی رسد از زلف جان لب صد بار

جام می روز و شب با لبت در طرب
لیک از غم مرا می رسد جان بلب

از آن لبان تو ابت نمادوشم منت — جو شب ز مهر تو حامل یکوکب ستیار
همین جامی کوشن تو لولو آمد گفت — فلک گهر، در آورد ز هم را بکنار
تو بی که خط تو با مرکز ست بر لاله — بگرد ماه، تو باشد ز خط هاله عیار

لب تو جامی لولو خط تو مرکز لاله
شب تو حامل کوکب مه تو با خط هاله

ورای لولوی تو چیست حذر بدر آن — ز هم بافت بلالایی تو استهار
با لعل لولو و لعل تو هم لولو و لعل — بجشم میجکی در نامد الا خوار
ز خت لاله سنبل نهاد بر لاله — لب تو لولو لالا کفت در زنهار

جو دیدان لولو و لعل تو لالا
بلالای در لعه لولو لالا

بجز باد صبا چو نگاشت لغت تو بخت — ز تیر غمزه تو خواست سینه وه زنهار
اگر کان دوا بروت بر کشاید تیر — متین کل بانگ زنانه برآید از سوفار

صبا چو شست لغت بر کشاید
ز تیر جفه بانگ زنه برآید

لغا بت نکند در دل آزار پسند — کشیده دایره بر نقش مانی از زنگار
منم ز عشق تو سوداز ده دلی جو نقط — بگرد مرکز خط تو کشته چون پرکار
مراست زان لغ جمر شمع آذری در دل — که جان کشته انان زنده تند خوشم از نار

مرا جو نیست بغیر تکنج جعد کشت — جه شکل اربکند دل بدو شکفت مدار
هنوز کلک قضا رقم بر نهاد دهر — بشکل جنبر عنبر و شکنه نگار

ای در دل از زده از نهاد
مانی بر مرکز خط تو جا کرد
بغیر شکن جعد کشت کلک قضا
مشکل بکشد بشکل جنبر عنبر

دلیست سست به پیش تبه غم عشقت — جو زلف تو بپیش بشت من شکسته مدار
به پیش سرسم — تخته لعل لبت — به پیش غم تن سست شکسته کشت نگار

سست ش سرست
پیش شت تن سست شکت

ایا بهار نشان خزر رسید فصل بهار — پاکه وقت نشاط می او وصل نگار
دمید نفحه و شد خز نها رچین بشان — تو نیز آب رز انرا خزان خزان بر زار
ملوای روی تو دارد بهار سوی چمن — جهان بخشم صفا یابد از نهٔ تو بهار
سواد سنبل زلف از سمن بر افکن تا — نهٔ سمن بسود از تین تو جمز دینار

جو رسید فصل بهار شد جو نها رچین خز از سمن
بنشاط آب رزان خزان بر زان ای تو بهار من

تو خیز و را و جو کلبرگ تر ده ای ساقی — در ان کل آب فسرده که مست آتش بار
جمال آب لعم ریخت در حنین فصلی — بر نیز اشکل عنب آب آتشین نعم ار
از ان عقیق جو کلبرگ در سمن افکن — که میکنیم بتو دامنی جو کل اقرار

کلبرگ ترای ساقی در برگ سمن افکن
دو آب فسرده ریز آن آتش تر دامن

ترا باد زصبا شد نضارتی ظاهر — زمانه راز زمین شد طراوت دیدار
مدام جوی و دمادم عقیق ریز از وی — که گرد کاکل جوزا خورد عالم از انوار
چو دود باغ دگر ره وی ز جوی — اگر چو حور دمد روی کل شگفت مدار

صبا شد جو دم ریز اگر ره وی ز جوی
زمین شد چو زا چو حور اگر دمد روی

کنون که لاله سیراب کشت بر که و دشت — بجاستی چو فشند شم مشک بخار
منه ز دست تو چون لاله اشین ساغر — که شرط نیست کنی چون سمن کل هشیار
تو چون لاله ز مشک آتشی فرو خند دان — وگرنه خفته سر شمع سوخته پندار

لاله سیراب چو آتش ز مشک افروخته
باست چو شمعیت در بن سمن سوخته

وگر چه غنچه دلتنگ چون لب یار ست — نه نیز هم بسخن نیست همچو بسته یار
دهان غنچه اگر چند چون دهان وی ست — ولیک سخن هست اندک و بسیار
اگر لبان سمن بر نبان فشاند در — دهان غنچه لذ لعل بر چمن ایثار

غنچه دلتنگ نگر چون دهن سمن بران
نه نی سخن نیست لیک سخن هست دران

روی و عاشق او کی منم چرا غنچه — اسیر و کشته او کی منم چرا کلنار
ذلیل وار نماید دریده پیراهن — چو جام لاله بود بر ز خون منش سمار

مثال لنتاخ شکوفه بوستان کوی — که آسمان بزمین کهکشان کرد نثار
لقا ربستان چون آسمان شد کنهر — بعشق بوستانی خوش ایدا زد لدار

بوستان چون آسمان شد
آسمان چون بوستان شد

کجا زباد سحر آشین کلی افروخت — بیرو خاک چون آب نفحه عطار
تبارک الله از بن نقش دلبر کاقا — که ساخت صورت فردوس بن زمین دادار

تا زباد سحر انش کل در چمن افتاد
خاک چون آب سر فردوس برین داد

چمن صباح کش از باد دل تان — کشید بر خد کل غان وکشاد عذار
صبا کش باد دل تان
کشد بر خد کل غان

مگر که باد جنانی ری رود جان کجوی — که آب روی نباتی همی روی زادار
دم نسیم بهاری که ری رود چون عمر — چو عمر ضد قراری از اش نیست قرار
باد جنانی جان بهاری
آب نباتی ضد قراری

رفیق خوش رو و الغرض خصوص جاریه — که در صفا رو او عیان شود اسرار
نگار سیم ذقن دلبری عگ لبش — زجام چشم زجاجی من فکند عقار
گرت هوای نشاط ست سوی صحرا رو — زیار آب غب ضواه و زیر موسیقار

باجاریه سیم ذقن رو سوی صحرا
در عین زجاجی فکن آب عنبی را

بیفکن کبنگ اداری بچنگ بانی لعل برآوری زپی چنگ با فلک پیکار
نوای عیش زچنگ و نوی کارنگ طرب کنان رود و در چنگ بیخ و باه کسار
چنگ آر بچنگ بانی کارنگ
آویز بچنگ طرب انگیز چنگ

بنا پیای ازین دهر عشرت آن وقتی که در کشی رگ چنگ طرب بنالهٔ زار
ده نوای دلفروز با نوا و مسزار نه راست آید اگر برکشی نوای حصار
نا یای از عشرت نوای با نوا
درکش رگ چنگ طرب برکش نوا

نظارهٔ قدوبالای سروبستان کن که چون جوقامت تو کاراوست با صنعار
کجا که دارد درسایهٔ قدتوجوار که نیستش هم انان رو کرفته بالکار
بالای سرو دارد درسایهٔ قدرت جا
جمز قامت تو کارش زان او کرفت بالا

نفیر کلهٔ خرم زدان کسیب فصل حنین که با تو یاخته جام بای اعتبار
نسیم وار جهد درمیان سن باغ کشد نساغر رخشان شراب نوش کوار
خوشا تفرج بستان کنم کاغ عرعرو سرو شدند مرصع فرلان بباغ پی رفتار
خرم کسیب فصل حنین درمیان بستان
بابا رد جام بان رخشان شد خرلان

اکر نه باد بهارست بوی بخش چرا بذیرد از اثر او صفا زجان انار
تشبیهیست هوای نسیم را بخان مکر که کرد بخال جناب خواجه کذار

عسپید ملک افلک دست یار بخت جولنر وزیر راست سخن عادل فلک مقدار
باد بهارست یا نسیم عبیرست
یا اثر کرد خال بای وزیرست

توئی که ناقلم و تیغ زیردست تواند همیشه دولت و دین را بتست استظهار
شنابیان ترا روی بر فروز و ملک چوکلک تیغ مفصم تو برفرازد دار
قلم و تیغ زدست تو بنا زد
دولت و دین بتو کردن بفرازد

همی برد زلقای تو جشم دولت نور همی دهد زعصای تو باغ دانش بار
روان کنی زسواد قلم نوال سحاب عیان کنی زسحاب کرم خزاین بحار
مداست کشته زرایت مبیر بر کادون کلک کشته زخلقت نضیر در کلزار
جشم دولت زسواد قلمت کشت مبیر
باغ دانش زسحاب کرمت کشت نضیر

خهی بیرد زذوق سخن تو بات شکر زمیخ پسته زعقد کرم تو درست شمار
لطافت سخت شکر جوی و شکر بخش مهابت سخطت کوه کاه حشم کمار
برده زذوق سخنت رشک شکر
بسته زعقد کرمت کوه کمر

دمار کیسهٔ کانست دست دی باشت ازانک مرد مبین تو نیست کوه بسار
بجود و عزتو باشد کریم مستغرق بلطف و بذل تو دارد زمانه استظهار
مرا کانست دست تو بکرم مرد تو نیکان بیذل و درم

جشنت مروج جیت موکد

نوازش اثر بوی خلق رود و دشت شذاب جو باد صبا د لفروز در اسحار
اگر ز طبع تو باد صبا کفی . بوی مزار نافه بستان کشا دی از آزار

از اثر بوی خوش طبع تو
باد صبا نافه بستان کشاد

بر آفتاب بخشم ار تو جشم بکشا یی ز تاب خشم د ر آری بجشم خور شب تار
دیی ز غیرت اگر بر وجود کوه دیی کشاید آب مذلت ز جشمها کهسار
طلایه تو اگر بر فلک کند ز دشم طلیعه دار فلک را برون کند ز حصار

خشم تو جشم غیرت کر بر فلک کا رد
تا بش بجشم خورشید آب سیه در آرد

غریب کشته باحسان تویی حاتم وباد همیشه بنده فرمان تو ضیغا روکبار
بضیع کشته بر فعت تویی کرا نک زند پیاده صف پاس تو بر هزار سوار
اگر بخال سبروی ز بخل قارون مال کنهی تویی که جو عیسی مسیحی ایثار

باحسان تویی حاتم بر فعت تویی کسری
بفرمان تویی آصف بیرهان تویی عیسی

از بر دست تو دارد سحاب مایهٔ جود از ان بکستر د او سعف در شهوار
کر حنا ز جود تو مایه دارد بر ک کر سایه بر کلبن فکند بر ک حنا ر
ابر دارد ز جود تو مایه نان بکستر د بر جف سایه

امور رای تو با رصواب د رفرمان نتو فتح تو حیف حسود در اقطار
ذکا اسیر ذکای تو شد ز بحض وداد فلک ز صنف تو فیض مراد کرد اد خار

رای تو با رصواب داد تو بحض وداد
فتح تو حیف حسود صنف تو فیض مراد

سران بزیر کند قهر تو باستعلا زبان ز مهر کند لطف تو باستیعار
تظلمیت باکار ملک و دین باشد جو عدل کو بنا هت نمی شود معمار

آن کند قهر تو باظلم که باکل دی
ان لطف تو باعدل که باتن ی

مزینت بجلا تو بشت دین جهز تو پشت د ر خور بختی ز بخت بر خور دار
می شصت تو جیش افکنی ز زین ز مین کشی همیشه به پیش بلا ز کین د یوار

ز یب جشنی بشت جیشی ذین ز ین
تخت بختی بخت بختی پیش پین

بع ضمیر تو کان و رد کلشن خرد ست منور ست بخشم د ل او لوالابصار
عنان بدست د لاد ر ست تیغ کر د ل اجل بقصد سر د شمنت کند اصرار
ثنای سر کلک تو جامع الاخبار نوا یردم روح تو قاطع الاعمار

و ردست بد ست د و ستت نثار
نور ست بجشم د شمنت نار

ولی بخت جلال آن سپهر معلا جنا نک د شمنت آمد ز روح خود بیزار
اگر بهمه عمدت نداشتی کوکب چنین همیشه نکشتی سوا لبش د وار

نجم جون اثر نور رای تست یقین کیاین کان زخطا آید اگر کنم اظهار
شبه او بود آفتاب نیز ازان که او زرای صواب تو شد تمام عیار

نجون نور رایت بود آفتاب
که این از خطا آید آن از صواب

وجود ملک و کف تو کز منبع کوم اند اگرچه نیت کامی زدولی استحقار
روا بود کند زبحر و کان سماحت تو بخمه حضری تازوی استکار
اگر بخمه کند بر سبیل استیفا که عین راحت خلقست حضرت اعسار

ملک و کفت منبع بر و سماحت لیست
اینیما می حضر آن عین راحت لیست

زعین عالم علمی کلمت افکند بپایه اسم جریراز جریده اشعار
لیوات در زبان قلم ترا گفت تو در سخن حرم خطلی باستحضار
ندیم بزم تو گر عرض انشایی کردی ورای سیم مذابل عشی والابصار

عیاک الملک و زبانت بعرض انشا
یلی جریر دوم اخطل و سیوم اعشی

اگر تو قسم دولکس کردهٔ دو قسم نکو چنانک مال ولی را و خصم را دم مار
مدام کوشش میدار این دو را و بکوش بکوشمال عدو و نوازش ابرار

قسم دولکس کردهٔ دو رسم نکو را
مال ولی را و کوشمال عدو را

امل بتست جهانرا و زین قبیل جهان همی دهد بتو بر بین زمانه راز عیوار

لیم نصل و چیا ملکان بود ل جوپی سوال دهی صد هزار کان بمار
کان جو لف کفیلت نه چه مسمکان
جان کند از جوی وش بدم هر لکان

تویی که ابر کف لطف تو بطبع جو مهر همی کند ز سر خار یاسمن اظهار
اگرچه خلق تو باشد دم نسیم صبا بمیل طبع کند خاک در زمین جو بهار

ابر لطف تو بطبع جو مهر خلق تو بدم
میکند خار سمن میکند خاک درم

بود ز صورت اقبال تو اجرا ملک زمانه داد بتوفیق نامهٔ کردار
غمام نام تو ابر چنین نگشت که کند فلک ز فتح کلام تو زیب لیل و نهار

صورت اقبال ترا برچین
انا فتحنا لک فتحا مبین

تنت چنین فلک رابدست خواجه کان زمورد کرم او بود همیشه بسار
اگر زمانه بسیار تر اشمار کند زدم زدن نزندم ولی بروز شمار
ثبات قدر تش است اگر ما را بجفا گسسته می شود از موکبش مدام مدار

چیت بدست خواجه ان ما یی مار در شکم
مورد مدزدم ولی بسته شود ز موش دم

اگر ثبات تو دندان قهر بنمودی زرا با تو کوان نشندی در غار
لوا رجا ترا دست مکر ابر کرد جها نشاید اگر روید از هوا مسمار

اگرت بوار اوت که بری بنام اوی
زره است و کوه و ما می جوار نو سپنگی د

اشارت بذانت مرا بوقت سخن — جو من بمدحت تو گفته ام اشعار
ذکی نباشم اگر بهتر از ذکا نشوم — بقول سلمان گوشد سلیم از اعوار
ورت زاهل سخن گفت کس همی متی — ندارم از قلم و اهل صنعت شعر شجار

شاید او وقت سخن باشم ترا از اهل مت
جو محمد لقمه السلمان منا اهل بیت

همیشه تا بود سایه زمین محدود — مدام تا کند ایام فلک بر او دوار
سواد جنبت بر از ظل او شود حصن قیر — جنانکه هیچ بصر نیز از ان حصن قار
تو کامکار و دولت همیشه فرمان بر — تو نامدار و عدالت همیشه خدمتکار

تا کوی زمین را قرار باشد
تا ملک جهانرا مدار باشد

ای ملک تو کشاده دست عطا از دو با جا — در عالمی از دو زمانه برخوردار
مدام باد بفرمان رای تو گردون — برست حکم تو آسان شده همه دشوار
یم از نهیب حمایت طوع بسته از کوهر — کف از بزرگیت لعل بسته بر اجبار
نمود خدمت تو در زمین از سر صدق — بسود غیر تو بایه ثمر از دستار

کشاده باد گردون بسته دست زمین
کشاده دست عطا بسته بای دشمن

بوسیه اول قصیده

صاحبا تا سایه گستر شد نور عالمتاب — سایه جاه تو بر عالم مهد باد دوست
خاتم ملک تو دارد ملکت هم در نگین — بر نگین خاتمت مهد مخلد باد دوست

یمن مرا گر از بر تو عنایت تو — غنا نباشد دولت نباشدم مختار
نه جهت سخن ار عجم تواند بود — نه از عجم باشد گهی دیار

چو اله طبع مراند مدیح تو گر جا — معین طبع تراشد سپهر با دولت
تو زیب و زینت دیوانی ملکی از اخیار — منحت ها خزانها باستحقار
تراشد مدحت جا تو زیب و زینت دیوان — تراشد مسخر بدولت جهانی

در ایمک ملک تراشد زعدل و جا به شک — در ایمک مزنه سزایم در من سخن
تراشود جو تو داری زبذل لاشکار — دلیک در رس تنها نو کف لم تکرار
ملک تراشد زعدل جاه تراشد زبذل — من نه سزایم بسخن در ثنات

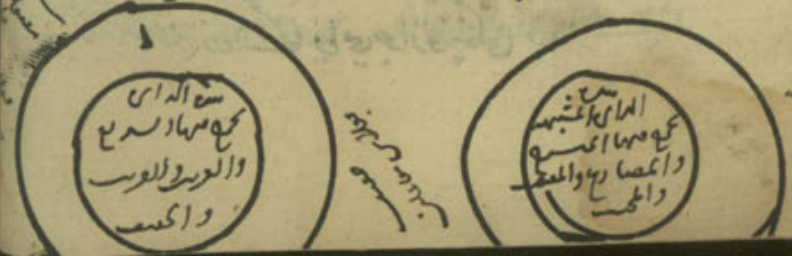

مهر عنوان ابد طغرای منشور ازل نام و القاب علاء الدنیا مهر با دولت

این قطعه از حشو مضارع برجی خیزد و از الوف غالیت

صفحه صدر سمند و ستور می برد زینت لعلت بر سمن
عاقبت بخشت بذل درم همچو لولای سپهر بشت زمن
شد ز روی تو بشت شوخ قوی شد ز عدل تو جبک ملک متین
نعت تو دعوت بی و ملک کعبت تو سبحه شهور و سنین
هست در حضب بخشش تو قلیل همه در کنج معدلت دفین
دست همت بدولت تو زدم که تویی دستگیر دولت و دین
تو کرم از هنر همی تمهید تو کرم در سخن همی تمکین
هزم هست در حضور شعرا سحنم هست هزم تحسین

این قطعه از حشو مضارع ثانی برجی خیزد و دو معترضه است

ملک ملک کوم سرور و مهر سالک راه علا مهر کوم
مالک جواهر دار الاسلام وارد مورد آلاء و نعم
مطلع طالع او مهر کوم حارس درگاه او علم و حکم
همه هوای در او روح ملوک همه دعای دل او ورد امم
کار او در همه عالم اصلح مهر او در همه دلها مرهم
ملک او کلم رسل را همه دم او ورد ملک را همدم
رای او راه کوم را سالک علم او عالم دل را محرم

للصدر الصور

٧٩١

من کلام مطرزی الکتبة فی صناعة الشعر

حسن التخلص والترصیع

یا ملک را هوای قدر تو کار وی ملک را ثنای صدر تو یار

الترصیع مع التجنیس

تیر جوحنت ز مهر دید سپر تیر جوحنت ز مهر دید سپار

التجنیس التام

جود را دی از میان میان بخل را کردی از کنار کنار

التجنیس الزائد

بست بارایت تو خانهٔ خان شکل باحشمت تو شارع شار

التجنیس الناقص

سایهٔ ملک و رخش دولت را تو سواری و همت تو سوار

التجنیس المرکب

پی وفای تو مهرجان ناجیند با وفای تو مهرجان جو بهار

التجنیس المکرر

صبح بیضاء از احتشام تو شام کل بدکوی از افتخار تو خار

التجنیس المطرف

عدلت آفاق شسته از آفات طبعت آزاده بوده از آزار

التجنیس المخطط

از تو بیمار ملک را دارو وز تو اعدای ملک را تبار

التجنیس الاشتقاق

روز کوشش جو زیر ران آید آن قضا پیکر قدر پیکار

سجع المتوازنه

سرکشان حسدان حادثه وار اختران سپهر آینه دار

سجع المتوازی

در بحبوت روان شود ز پیش بر وجودت روان کند نثار

سجع المطرف

آردت فتح در مکان امکان دهرت کرده بوقار اقرار

متلوب البعض

رشک قدرت برد سپهر و نجوم شکر فتحت کند بلاد و دیار

متلوب الکل

کوم کرده دباب دل پکان مرگل باد بخصم بر سوفار

معلوب المستوی

کنج دولت ده کدار بش حنگل رای نصرت زند حمایت یار

متلوب المستوی

رایش مرد کنج یاری وقوت تو قوی را بحنگل در مشمار

رد العجز علی الصدر

کار عدل تو ملک داشتنست عدل را خود جزین نباشد کار

نوع آخر

پسار تو جود خورد یمین شد یسار زمانه برزیسار

نوع آخر

خصم تار دولت تو کند خصم نیکو ترست در تیمار

الالتفات

فکر افزون ز تو ندارد کس یا فکر خشک گیرد و نکل انگار

الایهام

بخت سوی درت خزان آید یا ست حضرت بر ست سوی بهار

تشبیه التفضیل

جرخ ماهی و نیستی چو آن نیست این هر دو را حولم و قرار

تاکید التفضیل

بلک از تست جرخ را تمکین بلک از تست ماه را اظهار

التشبیه المشروط

ماهی از ماه ناورد کامش جرخی از خم نشکند زنهار

تشبیه الاضمار

گر تو جرخی چرا عدو ست نکوا ور تو ماهی چرا عدو ست نزار

تشبیه التسویه

جای حضرت حصای تست رفیع زان تو تخت و زان حضرت دار

تشبیه الکنایه

چون تو در روز شب کنی پیدا چون تو در فال کل کنی دیدار

شام کرده صبح زند بانس صبح کعبه جو شام تیره شعار

سیاقة الاعداد

دست کوست کاعراض هنر بنخا و وفا و عدل و عیار

تنسیق الصفات

نورت از مهر و لطفت از ماهید برتت از باد و حلمت از کهسار

المحسن القبیح

در مقامی که بار زد نجنبی ریزش ابر را نباشد بار

نوع لفف

جوخ از آزار تو نیازارد بندگان را چه رسد آزار

نوع آخر

نارد از خدمت تو پروا سر ورچه بشکافیش نیزه چو نار

للتضاد

تهر و کینت یاد داد، جو خاک لطف و قهرت بآب کشته چو نار

الاعتاب دیسمی لغم ما اولینم

ای نکوخواه دولت تو غنیمن وی بد اندیش روزگار تو خوار
هرکه زنهار خواه عمر تو شد بسپارش بعالم خون خوار

تضمین المزدوج

کاه زین پیشه بربای جز نکونی نکنم رزم اینت سوار

المستعار

جز غبار سمند تو نبرد دیدهٔ عقل سرمهٔ دیدار

مراعاة النظیر

در کحل کشم اینت پی دل تو سایهٔ اسد خ آینه دار

الموجه

آن کند کوشش تو بر اعدا که کند بخشش تو در دینار

بحسب الضدین

با هوای تو کفر باشد دین بی رضای تو خر باشد عار

تاکید المدح بما یشبه الذم

هست رایت زمانه را عادل یک دست زمانه را مگذار

مطلع فی التافیتین

از دم سوسنش ببرد قرار بر سم نرگسش ببرد خمار

تجاهل العارف

ویحل آن نرگست یا جادو یارب آن سوسنست یا زنگار

السوال والجواب

گفتم از جان همی بزارم گفت عاشق زجان بود بیزار

المطلع

سوخت در آتشم چه میگویی لم تحرقنی بهذا النار

المقطع

دوست میدارمش که یار منست دوست آن به که خود نباشد یار

المقطع

زار و زردم ز درد دوری او درد دل روی زرد دارد و زار

الموصل

تیره شد همچو گشت بر من کلبختم نمفت کشت بخار

المجرد

چهرهٔ روشنش که بخت منست زیر زلفش همیست چون شب تار

الارتصاء

غمزهٔ شوخ آن صنم بگشاد اشک خونم ز چشم همچو انار

المفتاح

دل شد و هم نپند از وی مهر سر شد و هم نپیچد از وی یار

المعمى

موج دود دل دود دیدهٔ من ‌ برد دریا و ابر را مقدار

المضمن

وصل خواهم ندانم آنک بکس ‌ رایکان رخ نمی نماید یار
قهت ار مجتهد شود پیرد ‌ آسمانرا به سخرهٔ پندکار

الحشو المتوسط

یک لطف تو ای همایون رای ‌ بلطف در برآورد ز هنجار

الحشو المعلم

باغ همت که نان باد مدام ‌ جنتم بدور روضه ایست بیار

المشلون

لاشده قدوهٔ وضیع و شریف ‌ وی شده زبدهٔ صغار و کبار

ارسال المثل

نکشد آب خصم و آتش تو ‌ نکشد تاب مور مهرهٔ مار

ارسال المثلین

کو می فارغ از هوا و کسوف ‌ کو می این از بلای خمار

اللغز

جیست آن دور و قعر او نه یک ‌ جیست آنی خرد و فعل او بسیار
دل شکن لیک در و دل پیوند ‌ خوش کدر لیک روزگار گذار
خام او هر چه عقل را بخت ‌ مست او هر که علم را هشیار
اندهش همچو لهو را راحت بخش ‌ آتش همچو آب نوش گوار
چون دعا خوش عنان چو برگ ‌ چون هوا نرد چون صبا رفتار

نعم

نعم در وی نکو موسیقی ‌ نه در وی نوش نی موسیقار
عشق اصلیست کز منازل عیش ‌ عقل عکسی بود روان عجز آر
خاصه عشق پتی که باغ دلش ‌ مدحت شاه میکنم تکرار
شاید آن آن غزال تیز و شد ‌ این نوآیین غزل بنفشهٔ زار

الالتزام فی الصفة

ورنماید ز بس صفا که در وست ‌ رازمن در رخش شوه دیدار

الجمع المفرد

بر رخش زلف عاشقت همه من ‌ لاجرم چون منش نماند قرار

التفریق المفرد

باد صبحت بوی زلفش نه ‌ بود باد صبح عنبر بار

الجمع مع التفریق

من ز زلفین او نکو نسالم ‌ بس کم او بر کلت و من بر خار

الجمع مع التقسیم

غم تو از دو چیز بود دو چیز ‌ دیده با ابر و سینه با آذرنگار

الجمع والتفریق والتقسیم

همچو چشم تو نرگست لبش ‌ آن بآب آن بلولو آن بشهوار
آب ان تیره در آن روشن ‌ این که گونه آن که گفتار

تفسیر الجملی

خورد و خوردم بشوق او ناکام ‌ هست و هستم ز هجر او ناچار
او مرا خون و من ورا دیده ‌ او ز من شاد و من از و غمخوار

تفسیر الکنی

جگر بجان رسم و جهر منت — حرف عشق آن بت فرخار
هم بدل پسته هم بتن رنجور — هم بخون بخته هم بزخم افگار

الکلام الجامع

مویم از غم سفید کشت چو شیر — دل زمحنت سیاه کار دفار
آن زعکس بلا گرفت خضاب — ان زدا جفا سه غبار

محسن التخلص

غم دل گریست بازارم — مدح شه بر گشتیم بازار
شه قزل ارسلان که دست و دلش — هست خصم نثار نقصم نثار
جزمش آورد جرم را بسکون — عزمش افگند خاک را بدار
حای حرز کریمانه دریاست — از چه معنیست دست او حرباز
چه شگارست شش او چه مصاف — چه مصافست شش او چه شکار
دغم دریا که بخل می ورزد — او کند مال بر خام نثار

المکرر

بدره بدره دهد برابر زر — دجله دجله کند به بزم عقار
کشت از لفظ بدره بدره خجل — برد از دجله دجله دجله یسار

حسن الطلب

خسروا بازمانه در جنگم — که بغم میکند دمادم هموار
چه بود گر گفت تو بردارد — از میان من و زمانه غبار

حسن المقطع

تا میانست مهر را تابش — تا نهانست حرف را اسرار
روز و شب جز سخا مبادت شغل — سال و مه جز طرب مبادت کار

تمت القصیدة

زهی بوعده وصل تو شاد مان دل ما — خیال روی تو پیوسته در مقابل ما
برین دیار که شیئی وسا لها بگذشت — هنوز بوی تو می آید از منازل ما
تو ان شنید نسیم وفا و مهر قدیم — ز هر کلی که دمد تا قیامت از گل ما
هوای مجلس روحانیان گذ مشکیز — روایح نفس عنبرین شمایل ما
پاکه با تو بخاک برآوریم دمی — که آن دمست ز عمر عزیز حاصل ما
توسیل جز ما پین و تاج خسرو میر — که قطره بود دشن اشک سایل ما
جو خاک بتوان گذ بند ما ز بند جدا — نشان درد تو یابند در مفاصل ما
ندارد آن دل سنگین غم از ملال عباد — که از قصاص و دیت ایمنست قاتل ما
کیی مخالفت ما کند که پیغمبرست — ز حسن عاطفت پادشاه عادل ما

۴

کسی را از عشق تو نه مراد دست ما — زان روی شد طریقه او دلبر ما
از هر چه هست در همه عالم گزیر هست — الا ز روی خوب تو ای نا گزیر ما
فدا روان نثار تو کردیم اگر چه نیست — مقبول حضرت تو نثار حقیر ما
سیل فنا که خانهٔ هستی ما بکند — نشست فرو نشست ز لوح ضمیر ما
دوش از فراق روی تو در هیچ بحر و بر — نغنود چشم ما هی و مرغ از نفیر ما
گر باد گیر باد به باشد ز اشک ابر — خوناب اشک جمع بود در غدیر ما
هر لحظه جز عقیق گذ جسم لاجورد — از اشک لعل گونهٔ مجنون لذیر ما
از نوک خامهٔ مژه باشند نه از دواة — گر نقطهای سرخ بود بر حریر ما

خواه عماد گهت عنبر بیار یت عطر از روایح نفس جعفر عبیر ما

ساز رخت نقطهٔ دایرهٔ آفتاب وز کُ[illegible]
شربت قند تر اقیعت آب حیوة نکهت سعد تو را رایحهٔ [illegible]
ما نخوانیم بست تشنه تو جز در خیال ما نخوانیم دید روی [illegible]
با تو نشاید زدن لاف زهستی خویش زانک نماند وجود سایه بر آفتاب
دیده جو خورشید دید گفت مگر راستی آب نخورد کند تشنه که چند سراب
در مرض عشق تو بس کند خود بی روم دیده زندم بدم بر دوخ رزدم کلاب
سانغ طویش را باد بود خون لشکر کلبهٔ درویش را تسع بود ماهتاب
جامهٔ ما شد خراب از اثر خون جام دیبا بر آرد مگر خرقه ما را بآب
دوش نیم عماد مدیبی رفت و گفت زاهد و او از جنگ صوفی بعام شراب

دمی یک صبا ز لفظ لعل تو آورد بشارتی با صحابت
کز نکهت امید بر نمی چید نومید نشد کسی از این باب
ساقی طلب آمد از غم جانان دردی قدحی ز بادهٔ ناب
یا بستو روا مدار و مپسند ما تشنه و جشمها بر از آب
یا دیدهٔ بخت چند خسپی وقت است که سر برآری از خواب
گفتم که بمشک مانند آن زلف بشنید مگر که رفت در تاب
در ملک دلم ز جود عشقش آرام گمست و صبر نایاب

از وصل مشو عماد نومید باشد که خدا بسازد اسباب

آنجا که متهای کمال ارادتست چندانک جور پیش محبت زیادتست
درد فراق جان طلب آورد و همچنان چشم امید بر سر راه ایادتست
هم آب زندگانی و ملکش بود حیات کهموت کشتگان غمش را اعادتست
دم جفا نه یار من آورد در جهان کار بتان جهان را هم بیداد و عادتست
دل تقدیر و قام نکو صرف میکند ما را ز عشق دوست همین استفادتست
جز روز وصل شب نشناسد بستان اهل دل از دیدن او کار مطلوب سهل ادتست
از اندیشهٔ خلاص ندارد بهیچ روی هر دل که با بلای بتان مبتلا دتست
بر آستان خدمت جانان مجاور م آری طریق بندهٔ مخلص عبادتست
مسکین عماد خسته لبش دید و جان بداد صوفی چو شاهد یافت مقام شهادتست

امید بلبل بیدل ز گل وفا داریست ولی وفا نکند شاهدی که بازاریست
جفا و دوست بغایت رسید و می ترسم که انتهای جفا ابتدای بیزاریست
پا و عارض او زلفش شته ام شبها که روز روشن عشاق در شب تاریست
بجان خریده ام او را و او ولی نمیداند که این معامله در خواب پایه پیداریست
اگر نه از گل رخسار منظر خوبانست نظر بغنچه دهانی و لاله رخساریست
گمان مبر که مرا بر بیاض عارض دوست نظر بنقطهٔ مشکین و خط زنگاریست
که چشم اهل نظر بر مجاری قلمیست که در انامل ابداع حضرت باریست

ادوصل

فرو کوفت صوابش فضا و خانهٔ دل — چنانک دخل ردم از رو بتوار یست
عماد در ره او جان سپار و شکر گزار — که جان کنون ما در ره طلب کار یست

ای که غمت شاهی و درت دولت است — گنج غمت در دل ویران ماست
چین توان چین که از حد برون — عشق تو آن عشق یکا پی منتهاست
پنجم تو نقد دلم قلب بود — دل بس و اکسیر غمت کیمیاست
دست من از وصل تو کوتاه شد — یاوری بخت بلندم کجاست
گاه مرا روی طمع بر زمین — گاه مرا حاجت امل بر دعاست
دوشم ببر تو فرو ماند دل — ناجه کند کو که اینش سزاست
کز بود وصل تو مقصود عمر — آرزوی هر گدایی گداست
دوست درون دلم و دشمنان — بر براند که از من جداست
قدر گدایی چو تو بنود عماد — بر پسر گویی که سلیمان کداست

با دل بجز حکایت زلفی نگو نرفت — سر رفت و خاطر از سر این گفت و گو نرفت
تا عود دل بر آتش سودا نهاده ام — جایی نماند در همه عالم که بو نرفت
تشنه کامانه کعبه چکوه که طالبان اویند — دیدم بقعه نیست کز این جست و جو نرفت
دیگی او قدم ستاد از سر صفا — سر گشته که پای بگفش فرو نرفت
در حلقهای عجب چو دیوانگان عشقا — پیرون زد که سلسلهٔ موی او نرفت
از آه و گریه ام گله داری ولی عبث — دودی نشد بروزن وضو تا بجو نرفت

شه خوبان مه مهروزان — مراد طلبکران بده دوست دوست
بترس از خدا لکن بتی از جفا — زلب کام این گدا بده دوست دوست
کرم نبیدی چی و کرم بندهی بلی — مراد دل رهی بده دوست دوست
بیار آن عقیق ناب بر بنده تا بتاب — کرم می دهی شراب بده دوست دوست
خواجو جو بر در شب تا می کند طلب — مرادش ز لعل لب بده دوست دوست
ارزان لعل ابدار می لعل خوش گوار — اگر کو بدرت بیاده دوست دوست

ما را ز بر ده تو دل از بر شد بدر — بردار بر ده ای ز بس بر ده بر ده در
کو ما خوانت بنود ما بخسرو قد — در سرو کو نیست نبود سرو کیم بر بر
کس نا ما را بدید که بوسد زره دلش — کس سرو را لگد نکند در چمن گذر
لعل شکر بیست واز او در فتاب قند — خط طوطیست بر افکنده بر شکر
جانم ز تاب مهر تو شمعیست در کدار — عشم ز شوق لعل تو در حلیست بر گهر
عنقای نام عشم و عشق کو بیا — و عیست هر کجا که وفا در آورد زیر پر
جان صبر نیست کز تو نظر بر توان گرفت — کیبار بر مکیر ز جان کان منظر
ور زانکه نتوانی از درم در آمدن — باری ز دل جلوه توانی شدن بدر
هر گه که در پی تو خواجو گذر کند — صد بار بر در دل خویش کند گذر

هر جان مست مدهوش شده و شاد و روان خواب ای جا

من از بادام ساقی مست خواب آلود — جان کز بوستانی نشنده زاد و بوی
همی طاوس بیند — که کبک کشمکش کلک را زی
منش مانده در و ساجو — ش در ساغر از عکس — فتو خواهش در نقاب ای

شب تاری تو بیداری که سر بر زد از مشرق — که روشن باری ماند فروغ آفتاب آری
ترا گفتم که چون مستم زمن تجنیب کن طاعت — چه لحن می دهی ساقی بدین بهترین خواب آری
بیاران آب چون آتش کز آتش زنم آبی — که چون ساغر لبالب مر ترا شرم براب آری
بستاری بلبل خوش نوا می کان مطرب — جان مستست کز مستی نمی داند ز باب آری
بوقت سلطان نشاط بلبل سر مست از گل — چو می آهسته جانست خواجو رح متاب آری
تبندای خادم ایوان در خلوت سرا کامشب — حریفان مست و ما هشیار و شاهد روان خراب آری

مرا ای بخت یاری کن که یار از من جدا شد — مد صبری درین کارم که از صبر آن جدا شد
نگارین صحبت من بگرفت و از صحبت نگارش — دلم خصمی گشت و زین در ستم نگار از من جدا شد
شکایت از وی دانستی که با من مهری می زد — نه زین مهر مرا رنجی جز از صحبت از آن جدا شد
من آنگه به اختیار اکنم که با زم بخت یاری داد — ولی از بخت یاری کو جز از یاری از آن جدا شد
صبا گو باد می پیمای و سوسن لو بان می کش — که بلبل را ز عشق گل قرار از صحبت آن جدا شد
مگو مرغ سحر خوان را هم آوازی سر مست آید — که چون با من بصحبت در ستان بهار از صحبت
می اکنون در قدح ریزم که خواجو می بر لب آید — کلاین ساغر نه صحبت آیم نه از یار از صحبت

ای ما مهر پیکر مهربان ما — گفت ای بنطق طوطی شکر شکستان ما
وقت خوشدلی بتماشای گل بباغ — شرمت نیامد از دهن جمله گلستان ما
در باغ سرو وار بجلوه بیای در گلت — از اعتدال قد تو سرو روان ما
بر گل بنغشه گر نه خط آید گیاه ریش — بلبست از خط سنبل عنبر فشان ما
آب حیات گر ز طمع نفی دهنه — آبست خوش گوارتر از اشک فشان ما